

تم إنجاز النسخة العربية بفضل دعم:



يعتبر المركز الدولي للأبحاث التنموية IDRC في كندا أحد الجهات الرائدة عالمياً في مجال توليد وتطبيق المعرفة الحديثة لتلبية تحديات التنمية الدولية. لقد عمل المركز على مدى أكثر من ثلاثين عاماً بتعاون وثيق مع الباحثين في الدول النامية أثناء بحثهم عن وسائل بناء مجتمعات أكثر صحة وعدالة وازدهاراً.



**Wireshark**. أداة حرّة لتحليل بروتوكولات التشبيك تعمل ضمن نظامي التشغيل ويندوز ويونيكس.  
<http://www.wireshark.org/>

**WPA**. راجع الوصول المحمي للشبكة  
**Wi-Fi Protected Access**.  
اللاسلكية

## Z

**Zabbix**.  
أداة (<http://www.zabbix.org/>) للمراقبة الآنية للشبكة تقوم بتسجيل جميع الأحداث ضمن الشبكة وإعلام المسؤول عن الشبكة عند حدوث أي انقطاع في الخدمات أو في الشبكة.

**Wide Area Network (WAN)**

الشبكة الواسعة. أي تقنية للشبكات بعيدة المدى. تعتمد الوصلات المخصصة leased lines و frame relay و DSL والوصلات اللاسلكية الثابتة fixed wireless والأقمار الصناعية في الشبكات الواسعة. راجع أيضاً: **.LAN**

**.wiki**. موقع للوب يتيح لأي مستخدم تعديل محتويات أي من صفحاته. من أشهر مواقع الويكي العامة موسوعة ويكي بيديا <http://www.wikipedia.org/>

**window scale**. إحدى تحسينات بروتوكول TCP تحددتها وثيقة طلب التعليقات RFC 1323 للسماح بحجم نافذة TCP يتجاوز 64 كيلوبايت.

**WinDump**. الإصدار الخاص بنظام التشغيل ويندوز من الأداة tcpdump. يمكن الحصول على هذه الأداة من الموقع التالي: [http://www.winpcap.org/win\\_dump/](http://www.winpcap.org/win_dump/)

**Wired Equivilant Privacy (WEP)** الخصوصية المكافئة للشبكة السلكية. بروتوكول مقبول للتشفير على مستوى طبقة الوصلة link layer تدعمه جميع التجهيزات المتوافقة مع معايير 802.11a/b/g تقريباً.

**Wi- Wireless Fidelity .Fi** راجع **Wi-**

**war drivers** قادة الحرب. هواة الشبكات اللاسلكية المهتمين بإيجاد المواقع الفيزيائية للشبكات اللاسلكية.

**wavelength** طول الموجة. المسافة المقاسة من نقطة ما ضمن الموجة إلى الجزء المقابل لها في الموجة التالية. كالمسافة بين قمة الموجة و قمة الموجة التي تليها مثلاً. تعرف هذه المسافة أيضاً بلامبدا ( $\lambda$ ). **.lambda**

**WEP**. راجع الخصوصية المكافئة للشبكة السلكية **Wired Equivilant Privacy**

**Wget**. أداة مفتوحة المصدر تعمل ضمن سطر الأوامر command line لتحميل صفحات الوب. <http://www.gnu.org/software/wget/>

**Wi-Fi**. علامة تسويقية يملكها تحالف Wi-Fi وتستخدم للإشارة إلى التقنيات المختلفة للتشبيك اللاسلكي (بما فيها 802.11a و 802.11b و 802.11g). يمثل المصطلح Wi-Fi إختصاراً لعبارة **Wireless Fidelity**.

**Wi-Fi Protected Access (WPA)** الوصول المحمي للشبكة اللاسلكية. بروتوكول قوي للغاية للتشفير على مستوى طبقة الوصلة تدعمه غالبية تجهيزات الشبكات اللاسلكية الحديثة.

**Wi-Spy**. أداة ذات سعر منخفض لتحليل طيف الترددات 2.4 غيغاهرتز تتوفر عبر الموقع التالي: <http://www.metageek.net/>

## V

تستخدم الشبكة الخاصة الافتراضية عادة لتوصيل المستخدمين البعيدين بشبكة المؤسسة أثناء السفر أو العمل من المنزل. تعتمد الشبكات الخاصة الافتراضية على تشكيلة من تقنيات التشفير والأنفاق لحماية جميع البيانات المارة عبر الوصلة بغض النظر عن التطبيق المستخدم. راجع أيضاً: النفق .tunnel

**VoIP (Voice over IP) نقل الصوت عبر بروتوكول الإنترنت.** تقنية توفر ميزات مشابهة لميزات الاتصالات الهاتفية التقليدية عبر وصلة بشبكة الإنترنت. من أشهر برمجيات نقل الصوت عبر بروتوكولات الإنترنت MSN، Skype، Gizmo، و iChat Messenger.

**VPN.** راجع الشبكة الخاصة الافتراضية **Virtual Private Network.**

**VRLA.** راجع البطاريات الحمضية ذات صمام التنظيم **valve regulated lead acid (VRLA).**

**VSAT.** راجع طرفية ذات فتحة صغيرة جداً **Very Small Aperture Terminal (VSAT).**

## W

**WAN.** راجع الشبكة الواسعة **Wide Area Network.**

**valve regulated lead acid (VRLA) البطاريات الحمضية ذات صمام التنظيم.** راجع البطاريات الحمضية **lead-acid batteries.**

**vertical polarization الإستقطاب الشاقولي.** حقل كهرومغناطيسي يتحرك فيه العنصر الكهربائي في اتجاه خطي شاقولي. تستخدم غالبية تجهيزات الشبكات اللاسلكية الإستهلاكية الإستقطاب الشاقولي. راجع أيضاً: الإستقطاب الدائري **circular polarization** والإستقطاب الأفقي **horizontal polarization.**

**Very Small Aperture Terminal (VSAT) طرفية ذات فتحة صغيرة جداً.** أحد المعايير المستخدمة للإتصال بشبكة الإنترنت عن طريق الأقمار الصناعية، وتعتبر أكثر تقنيات الأقمار الصناعية انتشاراً في القارة الأفريقية. راجع أيضاً: **Broadband Global Access Network (BGAN) والبث الرقمي المصور Digital Video Broadcast (DVB-S).**

**video sender مرسل الفيديو.** جهاز إرسال فيديو يعمل بتردد 2.4 غيغاهرتز يمكن استخدامه كمولد إشارة رخيص الثمن.

**Virtual Private Network (VPN) الشبكة الخاصة الافتراضية.** أداة تستخدم لربط شبكتين مع بعضها البعض عبر شبكة غير موثوقة (كشبكة الإنترنت).

**UDP**. راجع بروتوكول حزم بيانات المستخدم **User Datagram Protocol**.

**unintended users** المستخدمين **المخطئين**. مستخدمو الحواسيب المحمولة المرتبطين دون عمد بالشبكة اللاسلكية الخاطئة.

**Unshielded Twisted Pair (UTP)** الأسلاك المجدولة غير المحمية. وهو سلك يستخدم في شبكات الإيثرنت 100bastT و 10bastT ويتألف من أربعة أزواج مجدولة من الأسلاك.

**Useful Capacity (C<sub>u</sub>)** الإستطاعة المفيدة. الإستطاعة المفيدة للبطارية وتساوي حاصل ضرب الإستطاعة الإسمية **Nominal Capacity** بالعمق الأقصى للتفريغ **Maximum Depth of Discharge**.

**User Datagram Protocol** بروتوكول حزم بيانات المستخدم. وهو بروتوكول اتصال لا يعتمد على الوصلة connectionless (يعمل عند مستوى طبقة النقل transport layer) يستخدم عادة في تطبيقات البث الحي للصوت والصورة.

**UTP**. راجع الأسلاك المجدولة غير المحمية **Unshielded Twisted Pair (UTP)**.

**proxy الوكيل الشفاف**. وكيل للتخزين الإحتياطي يتم تركيبه لتوجيه طلبات المستخدمين تلقائياً إلى المخدم الوكيل دون الحاجة إلى إعداد متصفح الوب لاستخدام هذا الوكيل.

**transport layer طبقة النقل**. الطبقة الرابعة من نموذجي OSI و TCP/IP للتشبيك والتي توفر أسلوباً للوصول إلى خدمة معينة ضمن إحدى نقاط الشبكة ومن أمثلة البروتوكولات التي تعمل ضمن هذه الطبقة بروتوكولي **TCP** و **UDP**.

**trending تحليل الأنماط**. أحد أنواع أدوات مراقبة الشبكة يقوم بالمراقبة الآلية على مدى فترات طويلة من الزمن وإظهار النتائج بشكل بياني. تتيح أدوات تحليل الأنماط التنبؤ بالأداء المستقبلي للشبكة مما يساعد على التخطيط لتطورها أو تعديلها.

**TTL**. راجع زمن البقاء على قيد الحياة **Time To Live**.

**tunnel نفق**. أحد أشكال تغليف حزم البيانات يقوم بتضمين بروتوكول ما ضمن بروتوكول آخر. يستخدم هذا الأسلوب عادة إلى جانب وظائف التشفير لحماية الإتصالات من أعين المتلصقين دون الحاجة إلى توفر دعم التشفير ضمن التطبيقات المستخدمة ذاتها. تستخدم الأنفاق عادة إلى جانب الشبكات الخاصة الافتراضية **VPN**.

## U

**U.FL**. موصل فائق الصغر للأمواج الصغيرة يتواجد عادة في بطاقات الشبكة اللاسلكية mini-PCI.

**Transmission Control Protocol (TCP)** بروتوكول التحكم بالنقل. يعمل هذا البروتوكول عند مستوى طبقة النقل Transport Layer ويوفر وظائف إعادة تجميع حزم البيانات وتجنب الإزدحام والتوصيل الموثوق، ويشكل جزءاً أساسياً لتشغيل الكثير من تطبيقات الإنترنت بما فيها بروتوكول الربط التشعبي HTTP وبروتوكول نقل البريد البسيط SMTP. راجع أيضاً: UDP.

**transmission power** قدرة الإرسال. كمية القدرة التي يوفرها جهاز الإرسال قبل اعتبار ربح الهوائي أو خسائر الأسلاك.

**transparent bridging** الجدار الناري للتجسير الشفاف. تقنية من تقنيات الجدار الناري تقدم جسراً يقوم بإعادة التوجيه الإصطفائي لحزم البيانات اعتماداً على قواعد الجدار الناري. من ميزات هذه التقنية أنها لا تتطلب عنوان إنترنت IP. راجع أيضاً: الجسر bridge.

**transparent cache** التخزين المؤقت الشفاف. أسلوب لتطبيق التخزين المؤقت لكامل الموقع لا يتطلب أي إعدادات ضمن متصفح الوب. يتم إعادة توجيه طلبات مواقع الوب بصمت إلى مخدّم التخزين المؤقت والذي سيقوم بهذا الطلب نيابة عن الزبون. لا تستطيع مخدّمات التخزين المؤقت الشفاف استخدام وظائف التحقق من الهوية وبالتالي يستحيل حساب استهلاك عرض الحزمة لكل مستخدم. راجع أيضاً: مخدّم التخزين المؤقت لكامل الموقع-site wide web cache و Squid.

خدمة ترجمة أسماء النطاق DNS مقدار الزمن الذي ينبغي بانقضائه تجديد سجل منطقة ما، كما تحدد أيضاً في المخدم سكويد Squid الفترة التي يمكن خلالها الإحتفاظ بمادة مخزنة مؤقتاً قبل جلبها مجدداً من الموقع الأصلي.

**TKIP**. راجع بروتوكول تكامل المفتاح الموقت Temporal Key Integrity Protocol.

**TNC connector** موصل TNC موصل شائع للأموال الصغيرة.

**.Tor** أداة (<http://www.torproject.org/>) لتوجيه الطبقات تضمن الحماية من تحليل سيل البيانات.

**traceroute / tracert**. أداة واسعة الانتشار لتشخيص أعطال الشبكة تستخدم عادة إلى جانب الأداة ping لتحديد موقع المشكلة ضمن الشبكة. تسمى النسخة الخاصة بنظام التشغيل يونيكس traceroute. تستخدم كلتاهايتين الأداةيتين طلبات ICMP مع زيادة قيم زمن البقاء على قيد الحياة TTL لتحديد الموجهات المستخدمة للإتصال بالحاسب البعيد وعرض إحصائيات التأخير. من الأدوات المشابهة أيضاً tracepath والتي تستخدم تقنية مشابهة تعتمد على حزم بروتوكول UDP. راجع أيضاً: mtr.

**traction batteries** بطاريات الجر. راجع البطاريات السائلة lead-acid batteries.

**Temporal Key Integrity Protocol (TKIP)** بروتوكول تكامل المفتاح المؤقت. بروتوكول تشفير يستخدم إلى جانب بروتوكول WPA لزيادة أمن جلسة الإتصالز

**thermal solar energy** الطاقة الشمسية الحرارية. الطاقة المنعكسة من الشمس على شكل حرارة. راجع أيضاً: الطاقة الشمسية الكهربائية .**photovoltaic solar energy**

**thrashing**. الحالة التي يصل فيها الحاسب إلى استهلاك كامل الذاكرة RAM المتاحة مما سيضطره إلى استخدام القرص الصلب للتخزين المؤقت مما سيؤثر سلباً على أداء النظام.

**throughput** الأداء. كمية البيانات الفعلية المارة عبر وصلة للشبكة خلال ثانية واحدة بعد إهمال الأحمال الإضافية لبروتوكولات الإتصال.

**throughput testing tools** أدوات قياس الأداء. الأدوات المستخدمة لقياس عرض الحزمة الفعلي المتاح بين نقطتين في الشبكة.

**Time To Live (TTL)** زمن البقاء على قيد الحياة. تعمل هذه القيمة كنهاية محتومة أو فرامل للإشارة إلى التوقيت الذي ينبغي عنده إهمال حزمة البيانات. يبدأ هذا العداد في شبكات TCP/IP عند قيمة محددة (64 عادة) ويتم إنقاصه عند موجه تعبره حزمة البيانات. سيتم إهمال هذه الحزمة عند وصول قيمة زمن البقاء على قيد الحياة إلى الصفر. تساعد هذه الآلية على تخفيف الضرر الناجم عن حلقات التوجيه. تحدد هذه القيمة أيضاً في

**TCP**. راجع بروتوكول التحكم بالنقل **Transmission Control Protocol**

**TCP acknowledgement spoofing**. خداع تأكيد TCP

**TCP window size** حجم نافذة TCP. متغير بروتوكول TCP الذي يحدد كمية البيانات التي يمكن إرسالها قبل وصول حزمة تأكيد ACK من طرف المستقبل. إن عرض الحزمة 3000 يعني إمكانية إرسال حزمتين حجم كل منها 1500 بايت قبل أن يرسل المستقبل توكيداً ACK بوصول الحزم أو طلب إعادة الإرسال.

**TCP/IP**. راجع حزمة بروتوكولات الإنترنت **Internet Protocol Suite**

**TCP/IP network model** نموذج TCP/IP للتشبيك. تبسيط شائع لنموذج OSI للتشبيك يستخدم في الشبكات المتصلة بالإنترنت. يتألف هذا النموذج من خمس طبقات مستقلة تبدأ بالطبقة الفيزيائية وتنتهي بطبقة التطبيقات. راجع أيضاً: نموذج OSI للتشبيك **OSI network model**

**tcpdump**. أداة شهيرة مفتوحة المصدر لالتقاط وتحليل حزم البيانات يمكن الحصول عليها من الموقع التالي: <http://www.winpcap.org/windump/> راجع أيضاً: **WinDump** و **Wireshark**



**structure** البنية. تعبر البنية ضمن برنامج NEC2 عن توصيف رقمي لأماكن توضع أجزاء الهوائي المختلفة وكيفية توصيل الأسلاك. راجع أيضاً: عناصر التحكم **controls**.

**subnet mask**. راجع قناع الشبكة الفرعية **netmask**.

**subnets** الشبكات الفرعية. مجموعة جزئية من نطاق لعناوين الإنترنت IP يتم تحديدها بواسطة أقنعة الشبكة **netmasks**.

**switch** مبدل. جهاز للشبكة يقوم بتوفير وصلة مخصصة مؤقتة بين التجهيزات التي تتواصل مع بعضها البعض. راجع أيضاً: المجمع **hub**.

**switching conversion** تحويل التبادل. أسلوب لتحويل التيار المستمر يعتمد عادة على عنصر مغناطيسي يحتفظ بالطاقة مؤقتاً ويحولها إلى جهد مختلف. يعتبر تحويل التبادل أكثر كفاءة من التحويل الخطي. راجع أيضاً: التحويل الخطي **linear conversion**.

## T

**target** الهدف. الإجراء الذي سيتم اتخاذه في الجدار الناري **netfilter** عند مطابقة حزمة البيانات لقاعدة ما مثل القبول **ACCEPT** والإهمال **DROP** والتسجيل **LOG** والرفض **REJECT**.

**SSID**. راجع معرف مجموعة الخدمات الموسع **Extended Service Set Identifier**.

**SSL**. راجع طبقة المنافذ الآمنة **Secure Sockets Layer**.

**standalone photovoltaic system** نظام مستقل لتحويل الضوء إلى قدرة كهربائية. راجع نظام الطاقة الشمسية **photovoltaic system**.

**State of Charge (SoC) حالة الشحن**. مقدار الشحنة الموجودة في البطارية والتي تتحدد بفرق الكمون الحالي ونوعية البطارية.

**stateful inspection التفحص الملم بحالة الإتصال**. قواعد الجدار الناري القادرة على تمييز حالة حزمة البيانات. لا تشكل الحالة جزءاً من حزمة البيانات أثناء إرسالها عبر شبكة الإنترنت لكن هذه الحالة يمكن تحديدها بواسطة الجدار الناري ذاته. يمكن أخذ كل من الحالات الجديدة والمؤسمة والمرتبطة بعين الإعتبار أثناء تصفية حزم البيانات. يدعى هذا التفحص أحياناً بتتبع الوصلة **connection tracking**.

**stationary batteries البطاريات الثابتة**. بطاريات صممت للتركيب في موقع ثابت و في الحالات التي يتذبذب فيها استهلاك التيار الكهربائي بشكل ملحوظ. يمكن للبطاريات الثابتة استيعاب دورات التفريغ العميقة لكنها غير مصممة لتوفير شدة تيار مرتفعة خلال فترات قصيرة من الزمن. راجع أيضاً: البطاريات السائلة **lead-acid batteries**.

**spectrum analyzer** محلل الطيف. جهاز يقوم بتمثيل الطيف الكهروضويسي رسوياً. راجع أيضاً: **Wi-Spy**.

**speed** السرعة. مصطلح عام يستخدم للتعبير عن أداء وصلات الشبكة. ينبغي أن تتمتع الشبكات السريعة بتأخير صغير وبإستطاعة تكفي لنقل جميع بيانات مستخدميه. راجع أيضاً: **عرض الحزمة bandwidth** والإستطاعة **capacity** والتأخير **latency**.

**split horizon DNS** فصل خدمات ترجمة أسماء النطاق. تقنية تستخدم لتوفير إجابات مختلفة لطلبات ترجمة أسماء النطاق اعتماداً على مصدر هذه الطلبات. تستثمر هذه التقنية لتوجيه المستخدمين داخل الشبكة إلى مجموعة مخدمات تختلف عن تلك التي سيتم توجيه المستخدمين القادمين من الإنترنت إليها.

**spoof** انتحال الشخصية. انتحال شخصية جهاز أو مستخدم أو خدمة ما ضمن الشبكة.

**spot check tools** أدوات كشف الأعطال. أدوات لمراقبة الشبكة تستخدم فقط عند الحاجة إلى تشخيص مشكلة ما، منها على سبيل المثال أداتي ping و traceroute.

**Squid**. أكثر المخدمات الوكيلة مفتوحة المصدر شعبية، ويتميز بوتوقيته وسهولة استخدامه وإمكانية تطويره. يمكن الحصول عليه من الموقع التالي: <http://www.squid-cache.org/>

**SNMP**. راجع بروتوكول إدارة الشبكة البسيط **Simple Network Management Protocol**.

**Snort**. (<http://www.snort.org/>) برنامج شهير جداً ومفتوح المصدر لاكتشاف المتسللين. راجع أيضاً: **نظام كشف التسلل Intrusion Detection System**.

**SoC**. راجع حالة الشحن **State of Charge**.

**solar module** الوحدة الشمسية. راجع الوحدة الشمسية **solar panel**.

**solar panel** الوحدة الشمسية. أحد عناصر نظام الطاقة الشمسية والمستخدم لتحويل الإشعاع الشمسي إلى قدرة كهربائية. راجع أيضاً: **البطارية battery** والمنظم **regulator** والمحول العكسي **converter** والمحول **inverter**.

**solar panel array** مصفوفة الوحدات الشمسية. مجموعة من الوحدات الشمسية المتصلة مع بعضها البعض على التسلسل أو التفرع لتوفير القدرة اللازمة لتشغيل حمل معين.

**solar power charge regulator** منظم شحن الطاقة الشمسية. راجع المنظم **regulator**.

**spectrum** الطيف. راجع الطيف الكهروضويسي **electromagnetic spectrum**.

**Application Layer** التطبيقات  
صمم خصيصاً لتسهيل تبادل معلومات الإدارة بين تجهيزات الشبكة. يستخدم هذا البروتوكول عادة لتجميع إحصائيات الشبكة من المبدلات والموجهات.

**site-wide web cache** مخدم التخزين المؤقت لكامل الموقع. في حين توفر جميع متصفحات الويب الحديثة ميزات التخزين المؤقت محلياً فإن بإمكان المؤسسات الكبيرة تحسين أداء شبكاتها عبر تركيب مخدم للتخزين المؤقت لكامل الموقع (مثل سكويد Squid). يحتفظ هذا المخدم بجميع الطلبات المرسله من داخل الشبكة ليقوم بتخديم الطلبات اللاحقة من النسخة المحلية. راجع أيضاً: سكويد Squid.

**slow blow** الضربة البطيئة. صمام كهربائي (فيوز) يتيح تمرير تيار أعلى من استطاعته القصوى لفترة وجيزة. راجع أيضاً: الضربة السريعة **quick blow**.

**SMA**. أحد الموصلات الصغيرة للأموج الصغيرة.

**SMB**. راجع كتل رسائل المخدم **Server Message Block**.

**SmokePing**. أداة لقياس التأخير ضمن الشبكة تقوم بقياس التأخير وتخزين هذه القياسات بالإضافة إلى عرضها مع توزيع قيم التأخير وضياح حزم البيانات ضمن شكل بياني واحد. يمكن الحصول على هذه الأداة من الموقع التالي:  
<http://oss.oetiker.ch/smokeping/>

**session layer** طبقة الجلسة. الطبقة الخامسة من نموذج OSI للتشبيك تقوم بإدارة الوصلات المنطقية بين التطبيقات.

**session oriented protocol** بروتوكول يعتمد على الجلسة. بروتوكول تشبيك (مثل بروتوكول TCP) يتطلب التحضير قبل تبادل البيانات كما يتطلب بعض التنظيف بعد الفراغ من تبادل البيانات. توفر هذه البروتوكولات عادة تصحيح الأخطاء وإعادة تجميع حزم البيانات. راجع أيضاً: البروتوكولات التي لا تعتمد على الجلسة **connectionless protocol**.

**shared medium** الناقل المشترك. وصلة محلية يمكن لأي نقطة ضمنها مراقبة البيانات المرسله من أي نقطة أخرى.

**Shorewall**. أداة لإعداد الجدار الناري netfilters دون الحاجة إلى تعلم تعليمات iptables.

**sidelobes** الأذنين الجانبية. لا يمكن لأي هوائي إشعاع كامل القدرة في اتجاه واحد مفضل لأن جزءاً منها سيثبع في اتجاهات أخرى. تدعى هذه الإتجاهات الأصغر بالأذنين الجانبية.

**signal generator** مولد الإشارة. جهاز إرسال يقوم بالإرسال المستمر عند تردد محدد.

**Simple Network Management Protocol** (SNMP) بروتوكول إدارة الشبكة البسيط. وهو بروتوكول يعمل ضمن طبقة

**antenna** والهوائي متعدد الإتجاهات  
.**omnidirectional antenna**

**Secure Sockets Layer (SSL)** طبقة المنافذ الآمنة. أكثر تقنيات التشفير من النهاية إلى النهاية شعبية في يومنا هذا. تعتمد هذه التقنية المستخدمة في جميع مخدمات الويب تقريباً على نظام التشفير المعتمد على المفتاح العام **public key cryptography** إلى جانب البنية التحتية للمفاتيح العامة **public key infrastructure (PKI)** لحماية البيانات المنقولة عبر شبكة الإنترنت. إن دخولك إلى موقع على شبكة الإنترنت يبدأ عنوانه بعبارة **https** يعني بأنك تستخدم تقنية **SSL**.

### Selective Acknowledgement

**(SACK)** التأكيد الإصطفائي. آلية تستخدم لتجاوز مشاكل أداء بروتوكول **TCP** في الوصلات ذات قيم التأخير المرتفعة كوصلات الأقمار الصناعية **VSAT**.

**Server Message Block (SMB)** كتل رسائل المخدم. بروتوكول تشبيك مستخدم في شبكات نظام التشغيل ويندوز لتوفير خدمات تشارك الملفات. راجع أيضاً: **NetBIOS**.

**Service Set ID (SSID)** معرف مجموعة الخدمات. راجع معرف مجموعة الخدمات الموسع **Extended Service Set Identifier**.

**RRDtool**. حزمة من الأدوات التي تتيح بناء وتعديل قواعد بيانات **RRD** بالإضافة إلى توليد رسوم بيانية واضحة لعرض هذه البيانات. تستخدم هذه الأدوات للإحتفاظ بسجل للبيانات مع مرور الزمن (كعرض حزمة الشبكة أو درجة حرارة الغرفة أو متوسط تحميل المخدم) وعرض هذه البيانات كقيمة متوسطة مع مرور الزمن. يمكن الحصول على هذه الأدوات من الموقع التالي:  
<http://oss.oetiker.ch/rddtool/>

**rsync** أداة (http://rsync.samba.org/) مفتوحة المصدر لنقل الملفات تدريجياً تستخدم لنسخ مواقع الويب.

**RTT**. راجع زمن رحلة الذهاب والإياب  
.**Round Trip Time**

## S

**SACK**. راجع التأكيد الإصطفائي  
**Selective acknowledgement**

**scattering** التبعثر. خسارة الإشارة بسبب وجود عوائق في المسار بين نقطتين. راجع أيضاً: خسارة الفضاء الطلق **free space loss** والتخفيف **attenuation**.

**sectoral antenna** هوائي قطاعي. هوائي يشع بشكل أساسي في مساحة محددة. يتراوح عرض مجال هذا الهوائي ما بين 180 درجة و60 درجة. راجع أيضاً: الهوائي الإتجاهي **directional**

**router موجّه**. جهاز يقوم بإعادة إرسال حزم البيانات بين الشبكات المختلفة. تدعى عملية إعادة إرسال حزم البيانات إلى النقطة التالية **بالتوجيه routing**.

**routing التوجيه**. عملية إعادة إرسال حزم البيانات بين شبكتين مختلفتين. يدعى الجهاز الذي يقوم بهذه المهمة **بالموجّه router**.

**routing table جدول التوجيه**. قائمة بجميع الشبكات وعناوين الإنترنت التي يحتفظ بها الموجّه لتحديد كيفية إعادة إرسال حزم البيانات. سيقوم الموجّه عند استقباله لحزمة بيانات مرسله إلى شبكة غير موجودة في جدول التوجيه باستخدام بوابته الافتراضية. تعمل الموجّهات عند مستوى طبقة الشبكة **Network layer**. راجع أيضاً: **الجسر bridge والبوابة الافتراضية default gateway**.

**RP**. راجع **عكس القطبية Reverse Routing**.

**RP-TNC**. إصدار خاص من موصل الأمواج الصغيرة **TNC** ذو قطبية معكوسة. يتواجد هذا الموصل عادة في التجهيزات التي تصنعها شركة **Linksys**.

**RRD**. راجع قاعدة بيانات الذهاب والإياب **Round-Robin Database**.

**(RP) reverse polarity عكس القطبية**. وهي موصلات الأمواج الصغيرة الخاصة التي تعتمد على موصلات معيارية لكن جنسها معكوس. يعتبر الموصل **RP-TNC** أشهر الموصلات ذات القطبية المعكوسة، كما تنتشر أيضاً بعض الموصلات الأخرى كموصلات **RP-SMA** و **RP-N**.

**RF transmission line خط الإرسال اللاسلكي**. الوصلة (تكون عادة سلكاً محورياً أو هيلياكس **Helix** أو دليلاً للموجة) بين جهاز الإرسال والهوائي.

**RIR**. راجع **هيئات تسجيل الإنترنت الإقليمية Regional Internet Registrars**.

**(RTT) Round Trip Time زمن رحلة الذهاب والإياب**. الزمن اللازم لتوكيد وصول حزمة البيانات من الطرف المقابل للوصلة، والذي يستخدم خطأً للتعبير عن التأخير **latency**.

**rogue access points نقاط الولوج المضللة**. وهي نقاط وولوج تم تركيبها دون إذن عن طريق الخطأ من قبل المستخدمين الفعليين أو عمداً من قبل المتطفلين الراغبين بتجميع البيانات بغية إيذاء الشبكة.

**Round-Robin Database (RDD)** قاعدة بيانات تقوم بتخزين المعلومات بصيغة متراصة جداً ودون أن يزداد حجمها مع مرور الزمن وتعتمد عليها أدوات **RDDtool** وغيرها من أدوات مراقبة الشبكة.

**regulator** منظم. أحد عناصر نظام الطاقة الشمسية والذي يضمن عمل البطارية ضمن شروط تشغيلية ملائمة ويمنع الشحن الفائض أو التفريغ الزائد لهذه البطارية واللثان سنتسببان بأذية البطارية. راجع أيضاً: : البطارية solar battery والوحدة الشمسية solar panel والحمل load والمحول والمحول العكسي converter.inverter

**repeater** مكرر. إحدى نقاط الشبكة التي تم إعدادها لكي تقوم بإعادة إرسال حزم البيانات المتجهة إلى نقطة أخرى ضمن الشبكة وتستخدم عادة لتوسيع نطاق تغطية الشبكة.

### Request for Comments

**(RFC)** وثائق طلب التعليقات. سلسلة من الوثائق المرقمة تنشرها جمعية الإنترنت Internet Society لتوثيق الأفكار والمفاهيم المتعلقة بتقنيات الإنترنت. لا تعتبر جميع وثائق طلب التعليقات معايير معتمدة لكن معظمها معتمد رسمياً من قبل مجموعة عمل هندسة الإنترنت IETF أو أصبح منتشر كـمعيار افتراضي. يمكن مراجعة هذه الوثائق من الموقع التالي:

<http://rfc.net/>

**return loss** خسارة العودة. نسبة لوجاريتمية تقاس بالديسيبل لمقارنة القدرة المنعكسة من الهوائي بالقدرة التي تغذي هذا الهوائي من خط الإرسال. راجع أيضاً: الممانعة **impedance**.

**reactive routing** التوجيه الإنفعالي. أحد تطبيقات الشبكة المعشقة يتم فيه حساب المسارات عند الحاجة إلى إرسال البيانات إلى نقطة محددة. راجع أيضاً: التوجيه الإستباقي **proactive routing**.

**realtime monitoring** المراقبة الآنية. أحد أساليب مراقبة الشبكة يقوم بالمراقبة تلقائياً لفترات طويلة من الزمن وإعلام المسؤول عن الشبكة مباشرة عند حدوث أية مشاكل.

**Reciprocity** التبادل. قدرة الهوائي على الإحتفاظ بنفس الخصائص بغض النظر عما إذا كان مستخدماً للإرسال أو الإستقبال.

**recombinant batteries** راجع البطاريات السائلة **lead-acid batteries**.

**rectangular plot** شكل بياني مستطيل. رسم بياني يتم فيه تحديد النقاط في شبكة بسيطة. راجع أيضاً: الشكل البياني القطبي **polar plot**.

**Regional Internet Registrars (RIR)** هيئات تسجيل الإنترنت الإقليمية. تتم إدارة عناوين الإنترنت المتوفرة (4 مليارات) من قبل IANA. لقد تم تقسيم هذا المجال إلى شبكات فرعية كبيرة يتم تفويض إحدى الهيئات الإقليمية الخمس (والتي تتمتع كل منها بسلطة على منطقة جغرافية كبيرة) بإدارتها.

**PSH**. راجع ساعات الشمس القسوى  
**Peak Sun Hours**

## Public Key Cryptography

التشفير بالإعتماد على المفاتيح العامة.  
أحد أشكال التشفير المستخدمة في برامج SSH و SSL وغيرها من برمجيات أمن البيانات. يتيح التشفير بالإعتماد على المفاتيح العامة تبادل البيانات المشفرة عبر الشبكات غير الموثوقة دون الحاجة إلى توزيع كلمة السر.

## Public Key Infrastructure

**(PKI) البنية التحتية للمفاتيح العامة**. آلية حماية تستخدم إلى جانب التشفير بالإعتماد على المفاتيح العامة لتجنب احتمالات هجمات الرجل الوسيط. راجع أيضاً: سلطة منح الشهادات  
**certificate authority**

## Q

**quick blow** الضربة السريعة. أحد أنواع الصمامات الفيوزات) التي تنقطع بمجرد تجاوز التيار المار خلالها لاستطاعتها القسوى. راجع أيضاً: الضربة البطيئة **slow blow**

## R

**radiation pattern** نمط الإشعاع. راجع أيضاً: نمط إشعاع الهوائي  
**antenna pattern**

**radio** راديو. جزء من طيف الترددات الكهرومغناطيسية يمكن فيه توليد الأمواج عبر تطبيق التيار الكهربائي على الهوائي.

## private address space

العنونة الخاص. مجموعة من عناوين الإنترنت IP المحجوزة والمحددة في وثيقة طلب التعليقات RFC1918. يستخدم فضاء العنونة الخاص عادة في الشبكات الداخلية للمؤسسات جنباً إلى جنب مع ترجمة عناوين الشبكة NAT. تتضمن نطاقات العناوين الخاصة المحجوزة: 10.0.0.0/8 و 172.16.0.0/12 و 192.168.0.0/18. راجع أيضاً: NAT

## Privoxy

مخدم (<http://www.privoxy.org/>) وكيل يوفر خدمات التعمية anonymization باستخدام المصافي ويستخدم عادة إلى جانب برنامج Tor.

## proactive routing

التوجيه الاستباقي. أحد تطبيقات الشبكة المعشقة تعرف فيه كل نقطة من نقاط الشبكة بوجود جميع النقاط الأخرى بالإضافة للنقاط التي يمكن استخدامها لتوجيه البيانات إلى هذه النقاط. يحتوي كل نقطة على جدول توجيه يغطي كامل الشبكة المعشقة. راجع أيضاً: التوجيه الإنفعالي reactive routing.

## protocol analyzer

محلل البروتوكولات. برنامج لكشف أعطال الشبكة يستخدم لمراقبة وتحليل حزم البيانات. يوفر محلل البروتوكولات تفاصيل دقيقة عن الحزم المارة عبر الشبكة.

## protocol stack

كدسة البروتوكولات. مجموعة من بروتوكولات الشبكة. راجع أيضاً: نموذج OSI للتشبيك ونموذج TCP/IP للتشبيك.

**policy** سياسة. تمثل السياسة في برنامج الجدار الناري netfilter المهمة الافتراضية التي سيتم تطبيقها في حال عدم وجود أية قواعد تصفية أخرى. قد تكون السياسة الافتراضية مثلاً السماح بمرور جميع الحزم أو إلغاء هذه الحزم.

**port counters** عدادات المنافذ. توفر المبدلات والموجهات القابلة للإدارة إحصائيات عن كل منفذ من منافذ الشبكة تدعى بعدادات المنافذ. قد تحتوي هذه الإحصائيات على عدد حزم البيانات الواردة والصادرة وعدد البايتات المرسله بالإضافة إلى الأخطاء وعدد مرات إعادة الإرسال.

**power** القدرة. كمية الطاقة خلال فترة زمنية محددة.

**Power over Ethernet (PoE)** نقل القدرة الكهربائية عبر سلك الشبكة. تقنية تستخدم لتزويد التجهيزات بالقدرة الكهربائية (تيار مستمر) بواسطة أسلاك الإيثرنت في الشبكة. راجع أيضاً: حاقن المدى النهائي end span injector وحاقن المدى الوسيط mid span injector.

**PPP** راجع بروتوكول الإتصال بين نقطتين Point-to-Point Protocol.

**presentation layer** طبقة العرض. الطبقة السادسة في نموذج OSI للتشبيك والتي تتعامل مع تمثيل البيانات كترميز MIME أو ضغط البيانات.

**point** ومن عدة نقاط إلى عدة نقاط multipoint-to-multipoint.

**point-to-point** الوصلات بين نقطتين. شبكة لاسلكية تتألف من محطتين اثنتين فقط تفصل بينهما غالباً مسافة بعيدة. راجع أيضاً: point-to-multipoint الوصلات من نقطة إلى عدة نقاط و ومن عدة نقاط إلى عدة نقاط multipoint-to-multipoint.

### Point-to-Point Protocol (PPP)

بروتوكول الإتصال بين نقطتين. أحد بروتوكولات التشبيك المستخدمة في الوصلات التسلسلية (كوصلات خطوط الهاتف التقليدية) لتوفير خدمات تشبيك بروتوكول الإنترنت IP.

**polar plot** شكل بياني قطبي. رسم بياني تتوضع النقاط فيه على تقاطع محور دوار (قطري) مع عدد من الدوائر متحدة المركز. راجع أيضاً: شكل بياني مستطيل rectangular plot.

**polarization** الإستقطاب. إتجاه العنصر الكهربائي من الموجة الكهرومغناطيسية عند مغادرتها لهوائي الإرسال. راجع أيضاً: الإستقطاب الدائري circular polarization والإستقطاب الأفقي horizontal polarization والإستقطاب الشاقولي vertical polarization.

**Polarization Mismatch** عدم توافق الإستقطاب. وهي الحالة التي لا يستخدم فيها كل من هوائي الإرسال والإستقبال نفس الإستقطاب مما يؤدي إلى خسارة الإشارة اللاسلكية.



**physical layer** الطبقة الفيزيائية.

وهي أسفل طبقة في نموذجي OSI و TCP/IP للتشبيك وتمثل الناقل الفعلي المستخدم للإتصال كالأسلاك النحاسية والألياف الضوئية والأمواج اللاسلكية.

**pigtail** ضفيرة. سلك قصير للأمواج

الصغيرة يقوم بالتحويل ما بين موصل غير معياري إلى آخر أكثر انتشاراً ووثوقية.

**ping** أداة ذائعة الصيت لكشف أعطال

الشبكة تستخدم رسائل الطلب والرد في بروتوكول رسائل تحكم الإنترنت البسيط ICMP لتحديد زمن رحلة الذهاب والإياب إلى جهاز ما ضمن الشبكة. تستخدم هذه الأداة لتحديد مواقع الخلل ضمن الشبكة عبر الإتصال بالحواسب الواقعة على المسار الفاصل بين الجهاز المحلي والوجهة النهائية.

**PKI** راجع البنية التحتية للمفاتيح العامة  
**Public Key Infrastructure****plomb** قطعة معدنية ثقيلة تدفن تحت الأرض لتحسين وصلة التأريض.**PoE** راجع نقل القدرة الكهربائية عبر  
**Power over** سلك الشبكة  
**Ethernet****point-to-multipoint** الوصلات

من نقطة إلى عدة نقاط. شبكة لاسلكية يتم فيها ربط عدة محطات بموقع مركزي. من أشهر أمثلة هذه الشبكات نقطة الولوج المركبة في مكتب ما والتي يتصل بها عدد من الحواسب المحمولة للوصول إلى شبكة الإنترنت. راجع أيضاً: الوصلات بين نقطتين -point-to-

الفيروسات.

**passive POE injector** حاقن

خامل. راجع نقل القدرة الكهربائية عبر سلك الشبكة Power over Ethernet.

**path loss** خسارة المسار. خسارة

قدرة الإشارة اللاسلكية بسبب قطعها للمسافة الفاصلة بين المحطتين المتصلتين.

**Peak Sun Hours (PSH)** ساعات

الشمس القصوى. القيمة الوسطية للإشعاع الشمسي اليومي في منطقة ما.

**photovoltaic generator** مولد

للقدرة بواسطة الطاقة الشمسية. راجع الوحدة الشمسية solar panel.

**photovoltaic solar energy**

الطاقة الشمسية الكهربائية. استخدام الوحدات الشمسية لتجميع الطاقة الشمسية بغية توليد القدرة الكهربائية. راجع أيضاً: الطاقة الشمسية الحرارية thermal solar energy.

**photovoltaic system** نظام

الطاقة الشمسية. نظام للطاقة يقوم بتوليد القدرة الكهربائية من أشعة الشمس وتخزينها لاستخدامها لاحقاً. يقوم نظام الطاقة الشمسية القياسي بهذه العملية دون أي اتصال بشبكة التوزيع الكهربائية التقليدية. راجع أيضاً: البطارية battery والوحدة الشمسية solar panel والمنظم regulator والحمل load والمحول converter والمحول العكسي inverter.

**oversubscribe** زيادة تحميل عرض الحزمة. إتاحة استخدام الوصلة من قبل عدد من المستخدمين يفوق العدد الأقصى الذي يمكن لعرض الحزمة المتوفر تخديمه.

كان أي من مدخلاتها صحيح. راجع أيضاً: العملية المنطقية (و) **AND logic**.

**Orthogonal Frequency Division Multiplexing – OFDM** تقسيم التردد المتعامد.

## P

**packet** حزمة. يتم تقسيم الرسائل المرسله بين الحواسيب في شبكات بروتوكول الإنترنت IP إلى أجزاء صغيرة تدعى بالحزم. تحتوي كل حزمة على عنوان مصدرها وعنوان وجهتها وبعض معلومات التوجيه الإضافية التي ستستخدم لإيصال هذه الحزمة إلى وجهتها النهائية. تتم إعادة تجميع هذه الحزم عند وصولها بواسطة بروتوكول التحكم بالإرسال TCP أو غيره قبل تمريرها إلى التطبيق الموافق.

**OSI network model** نموذج التشبيك OSI. نموذج شهير للإتصالات والتشبيك يحدده معيار ISO/IEC 7498-1 ويتألف من سبع طبقات مستقلة تبدأ بالطبقة الفيزيائية وتنتهي بطبقة التطبيقات. راجع أيضاً: نموذج التشبيك **TCP/IP network model**.

**outbound traffic** البيانات الصادرة. حزم البيانات الصادرة من الشبكة المحلية نحو وجهة تقع خارج هذه الشبكة (والتي غالباً ما تكون في مكان ما ضمن شبكة الإنترنت). راجع أيضاً: البيانات الواردة **inbound traffic**.

**packet filter** مصفاة حزم البيانات. جدار ناري يعمل عند مستوى طبقة الإنترنت **Internet layer** عبر تفحص عناوين الوجهة والمصدر وأرقام البوابات والبروتوكولات المستخدمة. يقوم هذا الجدار الناري بالسماح أو بمنع مرور حزم البيانات اعتماداً على قواعد محددة.

**overcharge** الشحن الفائض. الحالة التي يتجاوز عندها شحن البطارية الحد الأقصى لاستطاعة هذه البطارية. تبدأ أقطاب البطارية بالتآكل عند تطبيق القدرة على البطارية بعد بلوغها نقطة الشحن الأعظمي. تسمح المنظمات بقسط بسيط من الشحن الفائض للبطارية بين الفينة والأخرى لتجنب التحلل الغازي لكنها ستوقف هذه العملية قبل إتلاف البطارية.

**partition** الفصل. تقنية مستخدمة في بعض المجمعات للتخفيف من آثار الحواسيب التي تفرط في إرسال البيانات. تقوم هذه المجمعات بإزالة (فصل) الحاسب المشاكس مؤقتاً عن بقية الشبكة وتوصيله مجدداً في وقت لاحق. يشير تطبيق المبدل لهذه التقنية زيادة عن اللزوم إلى وجود مستهلك نهم لعرض الحزمة كبرمجيات تبادل الملفات أو

**overdischarge** التفريغ الزائد. وهو الإستمرار في تفريغ البطارية بعد بلوغ العمق الأقصى للتفريغ **Maximum Depth of Discharge** لهذه البطارية مما سيتسبب في إتلافها.

## Numerical Electromagnetics Code

(NEC2). حزمة حرة لنمذجة الهوائيات تتيح لك بناء نماذج ثلاثية الأبعاد للهوائي ومن ثم تحليل الخصائص الكهرطيسية لهذا الهوائي.  
<http://www.nec2.org/>

## O

OFDM. تقسيم التردد المتعامد  
Orthogonal Frequency  
Division Multiplexing

omindirectional antenna  
الهوائي متعدد الاتجاهات. هوائي يشع الإشارة اللاسلكية بالتساوي في جميع الاتجاهات ضمن مستو أفقي. راجع أيضاً: الهوائي الإتجاهي directional antenna والهوائي القطاعي sectorial antenna

one-arm repeater المكرر أحادي الذراع. مكرر لاسلكي يستخدم جهازاً واحداً للإرسال والإستقبال بسرعة إرسال مخفضة. راجع أيضاً: المكرر repeater

onion routing توجيه الطبقات. أداة لحماية الخصوصية (كالأداة Tor) تقوم بتوجيه وصلات بروتوكول TCP باستمرار عبر عدد من المخدمات المنتشرة عبر شبكة الإنترنت مع تغليف معلومات التوجيه ضمن عدة طبقات مشفرة.

OR logic العملية المنطقية (أو). عملية منطقية يكون حاصلها صحيحاً إذا

الأداة مجاناً من الموقع التالي:  
<http://ngrep.sourceforge.net/>

Node نقطة. أي جهاز قادر على إرسال واستقبال البيانات ضمن الشبكة. من أمثلتها: نقاط الولوج والموجهات والحواسب الشخصية والمحمولة.

Nominal capacity (C<sub>N</sub>) الإستطاعة الإسمية. كمية الطاقة القصوى التي يمكن استخراجها من بطارية مشحونة بالكامل وتقاص بوحدة الأمبير الساعي (Ah) أو الوات الساعي (Wh).

Nominal Voltage (V<sub>N</sub>) فرق الكمون الإسمي. فرق الكمون التشغيلي لنظام الطاقة الشمسية والذي يعادل عادة 12 أو 24 فولت.

ntop. أداة لمراقبة الشبكة توفر معلومات تفصيلية عن الوصلات والبروتوكولات المستخدمة ضمن الشبكة المحلية.  
<http://www.ntop.org/>

null خالي. تعتبر المنطقة من نمط إرسال الهوائي والتي تصل فيها قدرة الإشعاع الفعلية إلى حدها الأدنى منطقة خالية.

nulling الإفناء. إحدى الحالات الخاصة في تعدد المسارات والتي تنعدم فيها الإشارة اللاسلكية التي سيستقبلها الهوائي بتأثير التشويش الهدام للإشارات المنعكسة.

number of days of autonomy (N) عدد الأيام الإستقلالية. العدد الأقصى للأيام التي يمكن لنظام الطاقة الشمسية العمل خلالها بشكل ملائم دون وجود الأشعة الشمسية.

**Network address** عنوان

الشبكة. أصغر عنوان إنترنت IP في الشبكة الفرعية. يستخدم عنوان الشبكة في جداول التوجيه لتحديد الوجهة التي ستستخدم عند إرسال حزم البيانات إلى مجموعة منطقية من عناوين الإنترنت .IP

**Network Address Translation (NAT)** ترجمة

عناوين الشبكة. وهي تقنية للتشبيك تتيح لعدد من الحواسيب تشارك عنوان إنترنت IP وحيد قابل للتوجيه على مستوى العالم. مع أن هذه التقنية ستساعد على تجاوز مشكلة العدد المحدود من عناوين الإنترنت IP المتوفرة إلا أنها تشكل تحدياً تقنياً للخدمات ثنائية الإتجاه مثل نقل الصوت عبر بروتوكول الإنترنت .Voice over IP

**Network detection** إكتشاف

الشبكة. أدوات لمراقبة الشبكة تقوم بعرض بعض المعلومات عن الشبكات اللاسلكية كإسم الشبكة والقناة اللاسلكية المستخدمة وأسلوب التشفير المعتمد.

**Network layer** طبقة الشبكة.

تسمى أيضاً بطبقة الإنترنت وهي الطبقة الثالثة في كل من نموذجي OSI وTCP/IP للتشبيك ويعمل ضمنها بروتوكول الإنترنت IP وتوجيه حزم البيانات.

**Network mask** قناع الشبكة.

راجع .netmask

**Ngrep** أداة مفتوحة المصدر لأمن

الشبكة تستخدم لإيجاد التطابقات في سيول البيانات. يمكن الحصول على هذه

الخارجية.

**Nagios** أداة للمراقبة الآنية للشبكة تقوم

بتسجيل الأحداث وإعلام المسؤول عم الشبكة عند حدوث أية انقطاعات أو مشاكل. يمكن الحصول على هذه الأداة من الموقع التالي: <http://nagios.org/>

**NAT** راجع ترجمة عناوين الشبكة  
**Network Address Translation**

**Nat**. الجدول المستخدم في برنامج الجدار الناري لنظام التشغيل غنوليكس GNU/Linux لإعداد خدمة ترجمة عناوين الشبكة.

**NEC2** راجع  
**Numerical Electromagnetic Code**

**NetBIOS**. بروتوكول يعمل ضمن مستوى طبقة الجلسة session layer ويستخدم في شبكات نظام التشغيل ويندوز لأغراض تشارك الملفات والطابعات. راجع أيضاً: **SMB**.

**Netfilter** آلية تصفية حزم البيانات في

نواة نظام التشغيل غنوليكس GNU/Linux. تستخدم هذه الآلية تعليمة iptables لإعداد قواعد التصفية. <http://netfilter.org/>

**NeTraMet** أداة مفتوحة المصدر

لتحليل سيل البيانات عبر الشبكة يمكن الحصول عليها من الموقع التالي: <http://freshmeat.net/projects/netramet/>

من توصيل مخدم لمراقبة الشبكة بهذا المنفذ لمراقبة وتحليل سيل البيانات عبر الشبكة.

.MHF. راجع U.FL.

**Multi Router Traffic Grapher (MRTG)** أداة التمثيل البياني لسيل البيانات ضمن عدة موجّهات. أداة مفتوحة المصدر تستخدم للتمثيل البياني لإحصائيات البيانات المنقولة عبر الشبكة. يمكن الحصول على هذه الأداة من الموقع التالي: <http://oss.oetiker.ch/mrtg/>

**microfinance** تمويل المشاريع الصغيرة. توفير القروض الصغيرة وحسابات التوفير وغيرها من الخدمات المصرفية لأفقر سكان العالم.

**mid span injector** حاقن المدى الوسيط. جهاز يتم تركيبه بين مبدل الشبكة والجهاز المراد تغذيته بالقدرة الكهربائية. راجع أيضاً: حاقن المدى النهائي end span injector.

**Multipath** تعدد المسارات. ظاهرة وصول الإشارة إلى وجهتها النهائية إلى جانب الإشارات المنعكسة عبر مسارات مختلفة وبالتالي وصولها بأوقات مختلفة.

**miliwatts (mW)** ميلي وات. واحدة لقياس شدة التيار تعادل واحد بالألف من الواط.

**multipoint-to-multipoint** عدة نقاط إلى عدة نقاط. راجع الشبكة المعشقة mesh.

**MITM**. راجع: هجمات الرجل الوسيط man-in-the-middle.

**mW**. راجع الميللي وات milliwatt.

**MMCX**. موصل فائق الصغر لتجهيزات الأمواج الصغيرة يتواجد عادة في تجهيزات Senao و Cisco.

**My TraceRoute (mtr)** أداة لكشف أعطال الشبكة تستخدم كبديل عن برنامج traceroute التقليدي ويمكن الحصول عليها من الموقع التالي: <http://www.bitwizard.nl/mtr/> راجع أيضاً: / traceroute / tracert.

**monitor mode** نمط المراقبة أحد أنماط الإتصال اللاسلكي المستخدمة في التجهيزات التي تعمل وفق معايير 802.11 والتي لا تستخدم عادة لأغراض التواصل يتيح للجهاز اللاسلكي مراقبة البيانات المنقولة عبر الشبكة اللاسلكية. راجع أيضاً: نمط السيد master mode والنمط الخاص ad-hoc mode والنمط المدار managed mode.

## N

**N connector** موصل N. موصل قوي لتجهيزات الأمواج الصغيرة يتواجد عادة في مكونات الشبكة المصممة للعمل خارج الأبنية كالهوائيات ونقاط الولوج

**monitor por** منفذ المراقبة. يتم تحديد منفذ واحد أو أكثر في المبدلات القابلة للإدارة لاستقبال جميع البيانات المرسله عبر جميع المنافذ الأخرى بحيث تتمكن

**MC-Card**. موصل فائق الصغر يتواجد عادة في تجهيزات Lucent/Orinoco/Avaya.

**mechanical wave** الموجة الفيزيائية. وهي الموجة المتشكلة عند اهتزاز ناقل أو مادة ما بشكل دوري. راجع أيضاً: الموجة الكهرومغناطيسية **electromagnetic wave**.

**Media Access Control layer** طبقة التحكم بالوصول إلى الناقل. راجع طبقة وصلة البيانات **data link layer**.

**mesh** الشبكة المعشقة. شبكة لا تمتلك بنية هرمية بل تعتمد على نقل أية نقطة ضمن الشبكة لبيانات أية نقطة أخرى حسب الحاجة. تمنع الشبكات المعشقة الجيدة بقدرتها على الإصلاح الذاتي ما يعني أنها تستطيع اكتشاف مشاكل التوجيه ومعالجتها عند الحاجة.

**message types** أنواع الرسائل. يعتمد بروتوكول رسائل تحكم الإنترنت ICMP عوضاً عن البوابات على أنواع الرسائل لتحديد طبيعة المعلومات المرسله. راجع أيضاً: ICMP.

**method of the worst month** أسلوب الشهر الأسوأ. أسلوب لحساب وتصميم أنظمة الطاقة الشمسية المستقلة بحيث تعمل بشكل جيد في الشهر الذي يصل فيه الطلب على القدرة الكهربائية إلى حده الأعظمي مقارنة بالطاقة الشمسية المتوفرة. يعتبر هذا الشهر أسوأ أشهر السنة نظراً لامتلاكه النسبة الأكبر بين الطاقة المطلوبة والطاقة المتوفرة.

**master browser** المتصفح الرئيسي. يمثل المتصفح الرئيسي في شبكات نظام التشغيل ويندوز جهازاً يقوم بالإحفاظ بقائمة تحتوي على جميع الحواسب والمجلدات المشتركة والطابعات المتاحة ضمن جوار شبكة الإتصال Network Neighborhood أو مواقع الإتصال الشخصية My Network Places.

**master mode** نمط السيد. أحد أنماط الإتصال اللاسلكي المستخدمة في التجهيزات التي تعمل وفق معايير 802.11 يتيح للجهاز اللاسلكي بناء شبكة لاسلكية تماماً كما تقوم بذلك نقطة الولوج. راجع أيضاً: النمط المدار **managed mode** والنمط الخاص **ad-hoc mode** ونمط المراقبة **monitor mode**.

**match condition** شرط التطابق. يحدد شرط التطابق في الجدار الناري المعيار الذي سيحدد الوجهة النهائية لحزمة البيانات. يمكن مطابقة حزم البيانات بواسطة عنوان التحكم بالوصول إلى الناقل **MAC address** أو عنوان الإنترنت للوجهة أو للمصدر أو رقم البوابة أو محتوى البيانات، إلخ.

**Maximum Depth of Discharge (DoD<sub>max</sub>)** العمق الأقصى للتفريغ. وفي الطاقة التي يمكن استخراجها من البطارية خلال دورة شحن واحدة ويعبر عنها كنسبة مئوية.

**Maximum Power Point (P<sub>max</sub>)** نقطة القدرة الأعظمية. النقطة التي تبلغ عندها القدرة المولدة من الوحدة الشمسية حددها الأقصى.

المبدل لكي يتمكن من توزيع حزم البيانات بشكل فعال. يتم الاحتفاظ بهذه المعلومات ضمن جدول يسمى MAC table جدول عناوين التحكم بالوصول إلى الناقل.

**maintenance-free lead-acid batteries** البطاريات السائلة التي لا تحتاج إلى صيانة. راجع **lead-acid batteries**

**man-in-the-middle (MITM)** هجمات الرجل الوسيط. أحد أشكال الهجمات ضد الشبكة التي يقوم فيها المعتدي بالتلصص على جميع البيانات المنقولة بين المخدم والزيون مما يتيح نسخ هذه البيانات أو تخريبها.

**managed hardware** التجهيزات القابلة للإدارة. وهي تجهيزات الشبكة التي توفر واجهة مخصصة للإدارة أوعدادات للمنافذ أوبروتوكول إدارة الشبكة البسيط SNMP أو غيرها من ميزات الإدارة التفاعلية.

**managed mode** النمط المدار. أحد أنماط الإتصال اللاسلكي المستخدمة في التجهيزات التي تعمل وفق معايير 802.11 يتيح للجهاز اللاسلكي الانضمام إلى شبكة تم بناؤها بواسطة نقطة وولوج. راجع أيضاً: **نمط السيد master mode** والنمط الخاص **ad-hoc mode** ونمط المراقبة **monitor mode**

القطبي. تستخدم هذه الإحداثيات عادة لتمثيل أنماط إشعاع الهوائيات. راجع أيضاً: **الإحداثيات القطبية الخطية linear polar coordiantes**

**long fat pipe network** شبكة الأنابيب الطويل والبدين. وهي وصلة للشبكة (كوصلات الأقمار الصناعية VSAT) تتمتع بسعة كبيرة وبقيمة تأخير مرتفعة. ينبغي تعديل متغيرات بروتوكولات TCP/IP لتحقيق أفضل أداء ممكن في هذه الوصلات.

**LOS** راجع **خط النظر Line Of Sight**

## M

**MAC layer** طبقة التحكم بالوصول إلى الناقل. راجع **طبقة نقل البيانات data link layer**

**MAC address** عنوان التحكم بالوصول إلى الناقل. وهو عنوان فريد بطول 48 بت يتم تخصيصه لكل جهاز تشبيك أثناء تصنيعه. يستخدم هذا العنوان في الوصلات ضمن الوصلة المحلية **link-local**

**MAC filtering** تصفية عناوين التحكم بالوصول إلى الناقل. أسلوب للتحكم بالوصول إلى الشبكة اعتماداً على عناوين MAC للتجهيزات المتصلة.

**MAC table** جدول عناوين التحكم بالوصول إلى الناقل. يجب أي يتتبع مبدل الشبكة عناوين التحكم بالوصول إلى الناقل المستخدمة ضمن كل منفذ من منافذ هذا

أيضاً: التشفير من النهاية إلى النهاية  
end-to-end encryption

**link-local** ضمن الوصلة المحلية.  
تدعى تجهيزات الشبكة المتصلة بنفس  
الجزء الفيزيائي والتي تتخاطب مع  
بعضها البعض مباشرة بأنها واقعة ضمن  
الوصلة المحلية. لا تستطيع الاتصالات  
ضمن الوصلة المحلية عبور الموجهات  
دون استخدام أحد أشكال التغليف  
كالانفاق أو الشبكات الخاصة الافتراضية  
VPN.

**listen** إِنْصَات. يقال عن البرمجيات  
التي تستقبل الاتصالات من بوابة TCP  
محددة بأنها تنصت إلى هذه البوابة.

**load** حمل. التجهيزات ضمن نظام  
الطاقة الشمسية التي تستهلك القدرة.  
راجع أيضاً: البطارية **battery**  
والوحدة الشمسية **solar panel**  
والمنظم **regulator** والمحول  
**converter** والمحول العكسي  
**inverter**.

**Local Area Network (LAN)**  
الشبكة المحلية. وهي شبكة (غالباً ما  
تكون من نمط إيثرنت) تستخدم ضمن  
المؤسسة. يعتبر الجزء من الشبكة الواقع  
مباشرة بعد موجّه الإنترنت جزءاً من  
الشبكة المحلية. راجع أيضاً: الشبكة  
الواسعة **WAN**.

**logarithmic polar**  
**coordinates** الإحداثيات القطبية

اللوغاريتمية. وهو نظام للإحداثيات  
يتضمن مجموعة من الدوائر متحدة  
المركز تتباعد عن بعضها البعض بشكل  
لوغاريتمي لتمثيل قيمة مطلقة للإسقاط

**linear polar coordiantes**  
الإحداثيات القطبية الخطية. نظام للرسوم  
البيانية يحتوي على دوائر متحدة المركز  
تتباعد عن بعضها بمسافة ثابتة لتمثيل قيمة  
مطلقة بالإسقاط القطبي. تستخدم هذه  
الإحداثيات عادة لتمثيل أنماط إشعاع  
الهوائي. راجع أيضاً: الإحداثيات القطبية  
**logarithmic polar**  
**coordinates**.

**linear conversion** التحويل  
الخطي. أسلوب لتحويل فرق كمون التيار  
المستمر يقوم بتخفيض فرق الكمون عبر  
تحويل الطاقة الفائضة إلى حرارة. راجع  
أيضاً: تحويل التبديل **switching**  
**conversion**.

**linear polarization** الإستقطاب  
الخطي. يشير إلى موجة كهرومغناطيسية يبقى  
فيها شعاع تيار الحقل الكهربائي ضمن  
نفس المستوي على الدوام. قد يغادر الحقل  
الكهربائي الهوائي بشكل أفقي أو شاقولي  
أو بزاوية ما بين هاتين الوضعيتين. راجع  
أيضاً: الإستقطاب الشاقولي **vertical**  
**polarization** والإستقطاب الأفقي  
**horizontal polarization**.

**link budget** ميزانية الوصلة. وهي  
القدرة اللاسلكية المتوفرة للتغلب على  
ضياعات المسار. يمكن تحقيق الإتصال  
اللاسلكي إذا تجاوزت ميزانية الوصلة  
خسارة المسار وحساسية الإستقبال في  
جهاز الإستقبال وأية عوائق قد تظهر ضمن  
المسار.

**link layer encryption** التشفير  
على مستوى الوصلة. وهي وصلة مشفرة  
بين جهازين متصلين بنفس الوصلة (كنقطة  
الولوج اللاسلكي وأحد زبائنها). راجع



**lambda ( $\lambda$ )**. راجع طول الموجة  
**wavelength**.

**LAN**. راجع الشبكة المحلية **Local Area Network**.

**latency** التأخير. الزمن الذي يستغرقه قطع حزمة البيانات لوصلة ما ضمن الشبكة. يتم استخدام هذا المصطلح عادة بشكل خاطئ للتعبير عن زمن رحلة الذهاب والإياب **Round Trip Time (RTT)** لأن قياس زمن رحلة الذهاب والإياب لوصلة بعيدة المدى يقارن (بشكل خاطئ أيضاً) مع قياس زمن التأخير. راجع أيضاً: زمن رحلة الذهاب والإياب **Round Trip Time**.

**lead-acid batteries** البطاريات السائلة. وهي بطاريات تتألف من قطبين من الرصاص مغمورين بمحلول من الماء وحمض الكبريت. راجع أيضاً: **stationary batteries** البطاريات الثابتة.

**lease time** زمن الإيجار. يتم تخصيص عناوين الإنترنت IP من خلال بروتوكول الإعداد التلقائي للمضيف DHCP لفترة محددة من الزمن تعرف بإسم زمن الإيجار. يتوجب على الزبون بعد انقضاء هذه المدة طلب عنوان جديد من مخدم DHCP.

**Line of Sight (LOS)** خط النظر. إذا تمكن شخص ما يقف عند النقطة أ من رؤية النقطة ب دون عوائق فإن النقطة أ تمتلك خطأ للنظر إلى النقطة ب.

**ISM band** الحزمة المخصصة للتطبيقات الصناعية والعلمية والطبية. اختصار لعبارة **Industrial, Scientific and Medical** وهي مجموعة من ترددات الإرسال اللاسلكي التي خصصها الإتحاد الدولي للإتصالات ITU للإستخدام دون الحاجة إلى ترخيص.

**isotropic antenna** هوائي متعدد الإتجاهات (أيزوتروبي). هوائي نظري يقوم بإرسال القدرة في جميع الإتجاهات ويعتبر أقرب الهوائيات إليه الهوائي ثنائي القطب **dipole**.

**IV characteristic curve** منحنى خصائص IV. رسم بياني يمثل شدة التيار التي سيتم توليدها عند فرق كمون معين مقابل قيمة محددة للإشعاع الشمسي.

## K

**kneitfilter**. واجهة استخدام رسومية لإعداد الجدار الناري في نظام التشغيل غنولينكس GNU/Linux يمكن الحصول عليها من الموقع التالي: <http://venom.olterlinux.com/>

**known good** الحالة السليمة. تعرف الحالة السليمة في مجال كشف الأعطال على أنها أي عنصر يمكن استبداله للتحقق من أن بديله سليم ويعمل بشكل جيد.

## L

**lag** التأخر. وهو مصطلح يستخدم للتعبير عن الشبكات التي ترتفع فيها قيمة التأخير **latency**.

ICMP, UDP وتسمى أيضاً حزمة بروتوكولات TCP/IP أو ببساطة TCP/IP.

### Intrusion Detection System (IDS) نظام كشف التسلل.

برنامج يقوم بمراقبة سيل البيانات عبر الشبكة بحثاً عن معلومات مريبة أو تصرفات غريبة. قد يقوم هذا البرنامج بإضافة سطر إلى سجل مراقبة الشبكة أو إعلام مدير الشبكة أو اتخاذ خطوات عملية رداً على هذه التصرفات المريبة.

**Inverter محول عكسي.** راجع المحول من التيار المستمر إلى التيار المتناوب **DC/AC Converter**.

**IP.** راجع بروتوكول الإنترنت **Internet Protocol**.

**Iproute2.** حزمة أدوات التوجيه المتقدم في نظام التشغيل غنولينكس GNU/Linux وتستخدم لتشذيب سيول البيانات وبعض الميزات المتقدمة الأخرى. يمكن الحصول على هذه الحزمة من الموقع التالي:  
<http://linux-net.osdl.org/>

**Iptables.** التعليمات الأساسية المستخدمة لإعداد قواعد الجدار الناري في نظام التشغيل غنولينكس GNU/Linux.

**irradiance الإشعاع.** القيمة الكلية للطاقة الشمسية المشعة في منطقة محددة وتقاس بوحدة الوات في المتر المربع  $W/m^2$ .

**Inter-Cache Protocol بروتوكول ربط التخزين المؤقت.** بروتوكول ذو أداء متميز يستخدم للتواصل بين خدمات التخزين الاحتياطي للوب.

**Internet Assigned Numbers Authority (IANA) سلطة الأرقام المخصصة للإنترنت.** المنظمة المسؤولة عن إدارة الأجزاء الحساسة المختلفة من البنية التحتية لشبكة الإنترنت بما فيها تخصيص عناوين الإنترنت وإدارة مخدمات ترجمة أسماء النطاق الأساسية DNS وأرقام خدمات البروتوكولات.

**Internet Control Message Protocol بروتوكول رسائل تحكم الإنترنت.** بروتوكول يعمل عند مستوى طبقة الشبكة Network layer ويستخدم لإعلام نقاط الشبكة عن حالة هذه الشبكة. يعتبر هذا البروتوكول أحد أفراد عائلة حزمة بروتوكولات الإنترنت TCP/IP. راجع أيضاً: حزمة بروتوكولات الإنترنت **TCP/IP protocol suite**.

**Internet layer طبقة الإنترنت.** راجع طبقة الشبكة **network layer**.

**Internet protocol (IP) بروتوكول الإنترنت.** أكثر بروتوكولات طبقة الشبكة شيوعاً ويقوم بتعريف الأجهزة المضيفة والشبكات التي تشكل مجموعها شبكة الإنترنت.

**Internet protocol suite حزمة بروتوكولات الإنترنت.** عائلة بروتوكولات الإتصال التي تشكل مجموعها شبكة الإنترنت. تتضمن هذه العائلة من بين أفرادها بروتوكولات TCP, IP,

**IANA**. راجع سلطة الأرقام المخصصة  
للإنترنت **Internet Assigned  
Numbers Authority**.

**ICMP**. راجع بروتوكول رسائل تحكم  
للإنترنت **Internet Control  
Message Protocol**.

**ICP**. راجع بروتوكول ربط التخزين  
الموقت **Inter-Cache  
Protocol**.

**impedence** الممانعة. حاصل قسمة  
فرق الكمون على شدة التيار في خط  
إرسال معين وتعبر عن المقاومة التي  
يبيدها هذا الخط. ينبغي أن تتساوي  
ممانعة الحمل مع ممانعة المصدر عند  
القدرة القصوى (50 أوم في غالبية  
تجهيزات الاتصالات).

**inbound traffic** البيانات الواردة.  
حزم البيانات الواردة من خارج الشبكة  
المحلية (من الإنترنت عادة) والمتجهة  
إلى جهاز يقع ضمن الشبكة المحلية.  
راجع أيضاً: البيانات الصادرة  
**outbound traffic**.

**inclinacation** زاوية الميلان. وهي  
زاوية المتشكلة بين السطح والمستوي  
الأفقي. راجع أيضاً: السمات الجغرافي  
**azimuth**.

**infrastructrue mode** نمط  
البنية التحتية. راجع نمط السيد  
**master mode**.

**insulator** العازل. راجع العازل  
**dielectric**.

البيانات منخفضة للغاية.

**hop** قفزة. عندما تقطع البيانات وصلة  
واحدة ضمن الشبكة قد يقع مخدم الوب  
على بعد عدة قفزات من حاسبك المحلي  
لذلك سيتم إعادة توجيه حزم البيانات من  
موجّه لآخر حتى تبلغ وجهتها النهائية.

**horizontal polarization**  
الإستقطاب الأفقي. حقل كهربي يترك  
العنصر الكهربائي منه باتجاه خطي أفقي.  
راجع أيضاً: الإستقطاب الدائري  
**circular polarization**  
والإستقطاب الشاقولي  
**vertical polarization**.

**hot-spot** بقعة الإتصال. تطلق تسمية  
بقعة الإتصال في الشبكات اللاسلكية على  
المنطقة التي توفر الإتصال بشبكة الإنترنت  
لاسلكياً (غالباً باستخدام بوابة مقيدة  
**captive portal**). يستخدم هذا  
المصطلح أيضاً في أنظمة الطاقة الشمسية  
عند وقوع خلية واحدة ضمن الوحدة  
الشمسية في الظل وبالتالي تحولها إلى حمل  
مقاوم عوضاً عن توليد القدرة الكهربائية.

**hub المجمع**. جهاز تشبيك يقوم بتكرار  
البيانات الواردة إلى جميع البوابات. راجع  
أيضاً: المبدل **switch**.

**Huygens principle** مبدأ هويغنز.  
نموذج للأمواج يقترح وجود عدد لانهاثي  
من واجهات الموجة في كل نقطة من نقاط  
واجهة الموجة المتحركة.

**Hz**. راجع هرتز **Hertz**.

**gasification** التحلل الغازي. عملية تشكل فقاعات الأوكسجين والهيدروجين عند الشحن الفائض للبطارية.

**globally routable** قابل للتوجيه على مستوى العالم. وهو عنوان إنترنت IP يقوم مزود خدمة الإنترنت ISP بتخصيصه ويمكن الوصول إليه من أي نقطة متصلة بالإنترنت. يمكن في الإصدار الرابع من بروتوكول الإنترنت IPv4 الحصول على 4 مليارات عنوان (مع أنها ليست جميعها قابلة للتوجيه على مستوى العالم).

## H

**half duplex** الإرسال الفردي. وهي قدرة تجهيزات الاتصالات على إرسال أو الاستقبال لكن ليس كليهما في آن واحد (كأجهزة الإتصال الصوتي اللاسلكي). راجع أيضاً: **full duplex**.

**Helix**. سلك محوري عالي الجودة يحتوي على ناقل مركزي مربع المقطع مع ناقل خارجي متقطع يمكنه من التحرك بحرية. راجع أيضاً: **محوري coax**.

**Hertz** هرتز (Hz). وحدة لقياس التردد بالإعتماد على عدد الأمواج في الثانية.

**HF (High-Frequency)** التردد العالي. تعرف الأمواج اللاسلكية ذات التردد 3 إلى 30 ميغاهرتز بأمواج التردد العالي. يمكن أن تصل شبكات نقل البيانات التي تعتمد هذا التردد إلى مسافات بعيدة جداً لكن سعتها لنقل

**free space loss** خسارة الفضاء الطلق. الضياع الحاصل في القدرة أثناء الإنتشار الجغرافي لواجهة الموجة. راجع أيضاً: **attenuation** والملحق ج.

**frequency** التردد. عدد الأمواج الكاملة المارة خلال نقطة ثابتة خلال واحدة الزمن. راجع أيضاً: **طول الموجة wavelength** والهرتز Hertz.

**front-to-back ratio** نسبة الأمام للخلف. وهي النسبة بين الإتجاهية العظمى للهوائي واتجاهيته في الإتجاه المعاكس.

**full duplex** الإرسال بالإتجاهين. وهي قدرة تجهيزات الاتصالات على إرسال واستقبال البيانات في نفس الوقت (كالهاتف مثلاً). راجع أيضاً: **half duplex**.

**fwdbuilder**. وهي أداة رسومية لبناء نصوص الجدار الناري iptables على جهاز غير المخدم ونقلها إلى المخدم لاحقاً. <http://www.fwdbuilder.org/>

## G

**gain** الربح. قدرة عنصر لاسلكي (هوائي أو مضخم مثلاً) على زيادة قدرة الإشارة اللاسلكية. راجع أيضاً: **ديسيبل decibel**.

**gain transfer** نقل الربح. مقارنة هوائي أثناء التجربة بهوائي معياري ذو ربح معروف.

غنونالينكس يمكن الحصول عليها من الموقع التالي: <http://www.fs-security.com/>

**filter مصفاة.** يسمى الجدول الافتراضي المستخدم في برنامج الجدار الناري **netfilter** لنظام التشغيل غنونالينكس بجدول التصفية. يستخدم هذه الجدول لتحديد الوصلات التي سيتم قبولها أو رفضها.

**firewall الجدار الناري.** وهو مخدم قادر على قبول أو رفض الوصلات اعتماداً على معايير محددة. تعتبر الجدران النارية إحدى الأدوات المستخدمة لحماية كامل الشبكة من البيانات غير المرغوب بها.

**flush إفراغ.** إزالة جميع البيانات في جدول التوجيه أو في سلسلة برنامج **netfilter**.

**forwarding إعادة التوجيه.** تقوم الموجّهات عند استقبالها لحزم بيانات مرسلّة إلى حاسب يتوضع ضمن شبكة تختلف عن الشبكة المحلية بإرسال هذه الحزم إلى الموجّه التالي الأقرب من الوجهة النهائية. تدعى هذه العملية بإعادة التوجيه.

**forwarding loops حلقات التوجيه.** وهو الإعداد الخاطئ لموجّه ما والذي سيؤدي إلى إعادة توجيه البيانات بشكل دائري بين موجّهين أو أكثر. يمكن تجنب احتمالات تعطل الشبكة عبر إضافة قيمة لزمّن البقاء على قيد الحياة **TTL** لكل حزمة لكن الاستغلال الأمثل للشبكة يتطلب اكتشاف مواقع حلقات التوجيه ومعالجتها.

منافذها. راجع أيضاً: **حاقن المدى الوسيط mid span injector**.

**end-to-end encryption التشفير من النهاية إلى النهاية.** وصلة مشفرة بعد تفاوض طرفيها. يوفر هذا التشفير حماية أفضل من تشفير طبقة وصلة البيانات **data later encryption** عند استخدامه في الشبكات غير الموثوقة (كشبكة الإنترنت).

**EtherApe.** أداة مفتوحة المصدر لتمثيل الشبكة بيانياً يمكن الحصول عليها من الموقع التالي: <http://etherape.sourceforge.net/>

**Ethereal.** راجع **Wirehark**.

**Extended Service Set Identifier (ESSID) معرف مجموعة الخدمات الموسع.** وهو الاسم المستخدم لتعريف الشبكات اللاسلكية العاملة وفق بروتوكول 802.11. راجع أيضاً: **الشبكة المغلقة closed network**.

**external traffic سيول البيانات الخارجية.** وهي البيانات الواردة من أو الصادرة إلى عنوان إنترنت IP يقع خارج الشبكة الداخلية (كالإتصال بشبكة الإنترنت مثلاً).

## F

**Firestarter.** واجهة رسومية لإعداد الجدران النارية العاملة بنظام التشغيل

## E

**eavesdropper متطفل** شخص يتلصص على البيانات المنقولة عبر الشبكة ككلمات السر ورسائل البريد الإلكتروني والمحادثات الصوتية ونصوص المحادثة.

**edge طرف** الموقع الذي تتلاقى عنده شبكة مؤسسة ما بشبكة أخرى. يتم تحديد الأطراف بواسطة موقع الموجة الخارجي والذي يعمل عادة كجدار ناري أيضاً.

**electromagnetic spectrum الطيف الكهرومغناطيسي** مجال واسع جداً للترددات الممكنة للطاقة الكهرومغناطيسية. يحتوي هذا الطيف على مجالات الراديو والأمواج الصغيرة وأشعة الضوء والأشعة السينية.

**electromagnetic wave الموجة الكهرومغناطيسية** وهي موجة تنتشر في الفضاء الطلق دون الحاجة إلى وسط ناقل وتحتوي على جزء كهربائي وآخر مغناطيسي. راجع أيضاً: **الموجة الفيزيائية mechanical wave**.

**elevation الإرتفاع** راجع زاوية الميلان **inclination**.

**end span injectors بحاقن المدى النهائي** جهاز لنقل القدرة عبر أسلاك الإيثرنت **Power over Ethernet** يقوم بتوفير القدرة باستخدام سلك شبكة عادي. من الأمثلة على هذا الحاقن مبدلات الشبكة القادرة على توفير القدرة الكهربائية من كل منفذ من

**Dnsmasq** مخدم مفتوح المصدر للتخزين المؤقت لطلبات ترجمة أسماء النطاق DNS وبروتوكول الإعداد التلقائي للمضيف DHCP يمكن الحصول عليه من الموقع التالي:  
<http://thekelleys.org/uk/>

**Domain Name Service (DNS) خدمة أسماء النطاق** وهو بروتوكول التشبيك ذائع الصيت الذي يقوم بترجمة عناوين الإنترنت IP إلى أسماء.

**Dominant mode النمط المهيمن** وهو التردد الأدنى الذي يمكن إرساله بواسطة دليل حزمة ذو مقاسات معينة.

**DoS** راجع هجمات إيقاف الخدمة **Denial of Service**.

**DSSS** راجع الطيف الموزع عبر التتابع المباشر **Direct Sequence Spread Spectrum – DSSS**.

**DVB-S** راجع البث الرقمي المصور **Digital Video Broadcast (DVB-S)**.

**Dynamic Host Configuration Protocol (DHCP) بروتوكول الإعداد التلقائي للمضيف** بروتوكول تستخدمه الأجهزة لتحديد عناوين الإنترنت IP الخاصة بها.

**Direct Current (DC)** التيار المستمر. تيار كهربائي يبقى ثابتاً مع مرور الزمن. يستخدم عادة لتغذية تجهيزات الشبكة كنقاط الولوج والموجهات. راجع أيضاً: التيار المتناوب **Alternating Current**.

**Direct Sequence Spread Spectrum - DSSS** الطيف الموزع عبر التتابع المباشر. أسلوب الترميز المستخدم في معيار 802.11b.

**directional antenna** هوائي إتجاهي. وهو هوائي يشع بقوة في اتجاه محدد. من أمثلة الهوائي الإتجاهي هوائي ياغي وهوائي الطبقة وهوائي دليل الموجة. راجع أيضاً: الهوائي متعدد الإتجاهات **omnidirectional antenna** والهوائي القطاعي **sectoral antenna**.

**directivity** الإتجاهية. قدرة الهوائي على تركيز القدرة في إتجاه معين أثناء الإرسال أو استقبال القدرة من اتجاه معين أثناء الإستقبال.

**diversity** التنوع. راجع: تنوع الهوائيات **antenna diversity**.

**DNS**. راجع: خدمة أسماء النطاق **Domain Name Service**.

**DNS caching** التخزين المؤقت لطلبات أسماء النطاق. يمكن بتثبيت مخدم ترجمة أسماء النطاق ضمن الشبكة المحلية تخزين لطلبات ترجمة أسماء النطاق لكامل الشبكة محلياً مما سيرفع من سرعة الإستجابة. تدعى هذه التقنية بالتخزين المؤقت لطلبات أسماء النطاق.

**depreciation** الإستهلاك. أسلوب محاسبي يستخدم لتوفير الأموال لتغطية نفقات تعطل التجهيزات حال حدوثها.

**destructive interference** التشويش الهدام. تصبح سعة الموجة الناتجة عن اندماج موجتين مع بعضهما البعض بطور مختلف تماماً مساوية للصفر. راجع أيضاً: التشويش البناء **constructive interference**.

**DHCP**. راجع بروتوكول الإعداد التلقائي للمضيف **Dynamic Host Configuration Protocol**.

**dielectric** عازل. مادة غير ناقلة تفصل الأسلاك الناقلة عن بعضها البعض.

**Digital Elevation Map (DEM)** خرائط الارتفاع الرقمية. وهي معلومات تمثل ارتفاع تضاريس سطح الأرض في منطقة جغرافية معينة. تستخدم هذه الخرائط في برمجيات مثل **Radio Mobile** لنمذجة إنتشار الإشارة اللاسلكية.

**Digital Video Broadcast (DVB-S)** البث الرقمي المصور. أحد المعايير المستخدمة للإتصال بالإنترنت عن طريق الأقمار الصناعية. راجع أيضاً: **Broadband Global Access Network (BGAN)** و **Very Small Aperture Terminal (VSAT)**.

**dipole antenna** هوائي ثنائي القطب (دايبول). أبسط أشكال الهوائيات متعددة الإتجاهات.

**DC/DC Converter** محول التيار المستمر إلى التيار المستمر. جهاز يقوم بتغيير فرق الكون لمصدر للتيار المستمر. راجع أيضاً: التحويل الخطي linear conversion والتحويل التبادلي switching conversion.

**Decibel (dB)** ديسيبل. واحدة قياس لوغاريتمية تعبر عن مستوى القدرة بالنسبة إلى قيمة مرجعية. من الواحدات الأكثر استخداماً الديسيبل الأيزوتروبي dB<sub>i</sub> (نسبة إلى هوائي أيزوتروبي) والديسيبل بالميلي وات dBm (نسبة إلى قيمة 1 ميلي وات).

**default gateway** البوابة الافتراضية. عندما يستقبل الموجة حزمة بيانات متجهة إلى شبكة لا يمتلك هذا الموجة مساراً محدداً إليها سيقوم بإعادة توجيه الحزمة إلى البوابة الافتراضية. تقوم هذه البوابة بتكرار هذه العملية وإرسال حزمة البيانات إلى البوابة الافتراضية الخاصة بها إذا دعت الحاجة حتى تصل هذه الحزمة إلى وجهتها النهائية.

**default route** المسار الافتراضي. مسار للشبكة يشير إلى البوابة الافتراضية.

**Denial of Service (DoS)** هجمات إيقاف الخدمة. وهو هجوم على موارد الشبكة يتم بإغراق هذه الشبكة بكم هائل من البيانات المزيفة أو باستغلال خطأ في أحد التطبيقات أو بروتوكولات التشبيك.

**cron**. أداة في نظام التشغيل يونيكس Unix تتيح التنفيذ المتكرر والمجدول للبرمجيات. راجع أيضاً **at**.

**Customer Premises Equipment** تجهيزات موقع الزبون. وهي تجهيزات الشبكة (كالموجه أو الجسر) المركبة في موقع الزبون.

## D

**data link layer** طبقة وصلة البيانات. وهي الطبقة الثانية في كل من نموذجي OSI و TCP/IP للتشبيك. يتم الإتصال عند هذه الطبقة مباشرة بين نقاط الشبكة. تدعى هذه الطبقة أيضاً في شبكات الإيثرنت بطبقة MAC.

**data rate** سرعة نقل البيانات. وهي السرعة التي تقوم أجهزة الإرسال والإستقبال اللاسلكي بتبادل الإشارات وتكون دائماً أكبر من السرعة الفعلية لنقل البيانات. تساوي سرعة نقل البيانات الإسمية لبروتوكول 802.11g مثلاً 54 ميغابت في الثانية لكن السرعة الفعلية تعادل حوالي 20 ميغابت في الثانية فقط. راجع أيضاً: الأداء throughput.

**dB**. راجع ديسيبل decibel.

**DC**. راجع التيار المستمر Direct Current.

**DC/AC Converter** محول التيار المستمر إلى تيار متناوب. جهاز يقوم بتحويل التيار المستمر إلى تيار متناوب لاستخدامه في العديد من التجهيزات. راجع أيضاً: المحول العكسي inverter.



**connectionless protocol**  
بروتوكول للتشبيك (مثل بروتوكول UDP) لا يتطلب إنشاء أو متابعة الجلسة. تتطلب هذه البروتوكولات عادة الكثير من موارد الشبكة لكنها لا توفر حماية البيانات أو إعادة تجميع حزم البيانات. راجع أيضاً: **session oriented protocol**.

**consistent platform**  
البنية الموحدة. يمكن تخفيض نفقات الصيانة بالإعتماد على بنية موحدة تحتوي على نفس التجهيزات والبرمجيات وأنظمة التشغيل لغالبية مكونات الشبكة.

**constructive interference**  
التشويش البناء. عند اندماج موجتين متماثلتين تماماً بمرحلة متماثلة تنتج موجة جديدة تعادل ضعف أي من مكوناتها. يدعى هذا التأثير بالتشويش البناء. راجع أيضاً: التشويش الهدام **destructive interference**.

**controls**  
عناصر التحكم. تحدد عناصر التحكم في برنامج NEC2 مصدر الإشارة اللاسلكية في نموذج الهوائي. راجع أيضاً: **البنية structure**.

**converter**  
المحول. جهاز يستخدم لتحويل إشارات التيار المستمر DC إلى تيار مستمر بفرق كمن آخر أو إلى تيار متناوب. راجع أيضاً: **المحول العكسي inverter**.

**CPE**  
Customer Premises Equipment  
راجع تجهيزات موقع الزبون

**Classless Inter-Domain Routing – CIDR**  
طور هذا الأسلوب لتحسين كفاءة التوجيه في شبكة الإنترنت عبر إضافة الاختصارات وأقنعة الشبكة متغيرة الطول. يستبدل هذا الأسلوب أساليب العنونة القديمة. راجع أيضاً: **Class A, B and C networks**.

**client**  
زبون. وهو جهاز للإرسال والإستقبال اللاسلكي يعمل ضمن النمط المدار **managed mode**. تقوم زبائن الشبكة اللاسلكية بالإنضمام للشبكة التي أنشأتها نقطة الولوج وتقوم بتغيير الأقنية لتلائم هذه النقطة. راجع أيضاً: **نقطة الولوج access point** والشبكة **المعشقة mesh**.

**closed network**  
الشبكة المغلقة. وهي نقطة لولوج لا تعلن معرف مجموعة الخدمات SSID وتستخدم عادة كإجراء أمني.

**coax**  
محوري. سلك محوري محاط بعازل وينقل خارجي وغطاء عازل خارجي. يستخدم عادة لتصنيع أسلاك الهوائيات.

**collision**  
تصادم. يحدث التصادم في شبكات الإيثرنت عند محاولة جهازين متصلين بنفس الشبكة الفيزيائية الإرسال في الوقت ذاته. عند اكتشاف التصادم تقوم الأجهزة بتأجيل إعادة الإرسال لفترة وجيزة يتم اختيارها عشوائياً.

**conductor**  
موصل. مادة تتيح للقدرة الكهربائية أو الحرارية عبورها بسهولة دون مقاومة تذكر. راجع أيضاً: العازل **dielectric** و **insulator**.

## Classless Inter-Domain Routing . CIDR

**CIDR notation** ترقيم CIDR . أسلوب مستخدم لتحديد قناع الشبكة عبر تحديد عدد البتات المستخدمة في هذا القناع. يمكن التعبير عن القناع 255.255.255.0 في ترقيم CIDR على الشكل التالي: /24

**circular polarization** الإستقطاب الدائري. وهو حقل كهربيسي يظهر فيه شعاع الحقل الكهربائي وكأنه يدور حول اتجاه الانتشار ليتم دورة كاملة لكل موجة. راجع أيضاً: الإستقطاب الأفقي

**horizontal polarization** والإستقطاب الشاقولي

**vertical polarization**

**Class A , B , C networks** شبكات الدرجة A و B و C . يتم تخصيص عناوين الإنترنت IP بشكل مجموعات ذات ثلاثة أحجام مختلفة: Class A (حوالي 16 مليون عنوان) و Class B (حوالي 65000 عنوان) و Class C (255 عنوان). على الرغم من استبدال هذا الأسلوب حالياً بمبادئ CIDR إلا أن هذه التصنيفات مازالت مستخدمة في الشبكات الداخلية للمؤسسات ضمن نطاق العناوين الخاصة. راجع أيضاً **CIDR notation**.

المصطلح عادة جنباً إلى جنب مع مصطلح عرض الحزمة bandwidth .

**captive portals** البوابات المقيدة. آلية تستخدم لإعادة توجيه برامج استعراض الوب إلى مواقع جديدة. تستخدم البوابات المقيدة للتحقق من الهوية أو لاعتراض اتصال المستخدم بالإنترنت (لعرض سياسة استخدام الشبكة مثلاً).

**Cell** خلية. تصنع الوحدات الشمسية من عدة خلايا تتصل ببعضها البعض كهربائياً لتوفير قدر محدد من التيار وفرق الكمون. تصنع البطاريات أيضاً من مجموعة من الخلايا المتصلة بالتسلسل يوفر كل منها فرق كمون يعادل 2 فولت.

**certifiate authority** سلطة إصدار الشهادات. جهة موثوقة لإصدار مفاتيح التشفير وتوقيعها. راجع أيضاً: البنية التحتية للمفاتيح العامة **Public Key Infrastructure (PKI)** و **SSL**.

**channel capacity** إستطاعة القناة. كمية البيانات القصوى التي يمكن إرسالها عبر عرض حزمة معين. راجع أيضاً: عرض الحزمة **bandwidth** والأداء **throughput** وسرعة نقل البيانات **data rate**.

**channel** قناة. نطاق محدد من الترددات يستخدم لأغراض الاتصالات. يبلغ عرض حزمة أفنية شبكات 802.11 اللاسلكية 22 ميغاهرتز وتبعد عن بعضها البعض بمقدار 5 ميغاهرتز. راجع أيضاً الملحق ب.

**Broadband Global Access Network (BGAN)**. أحد المعايير المستخدمة للإتصال بالإنترنت عبر الأقمار الصناعية. راجع أيضاً: **Digital Video Broadcast Very Small Aperture Terminal (VSAT)**.

**broadcast address** عنوان البث. يستخدم عنوان البث في شبكات بروتوكول الإنترنت IP لإرسال البيانات إلى جميع الأجهزة المتصلة بالشبكة المحلية. يستخدم عنوان البث MAC أيضاً في شبكات الإيثرنت لإرسال البيانات إلى جميع التجهيزات الواقعة ضمن نفس نطاق التصادم collision domain.

**bypass diodes** الصمامات الفاصلة. وهي إحدى ميزات بعض الوحدات الشمسية التي تمنع تشكل البقع الحارة hot-spots في الخلايا المظلمة لكنها تؤدي أيضاً إلى تخفيض فرق الكمون الأعظمي للوحدة.

## C

**CA**. راجع سلطة إصدار الشهادات **Certificate Authority**.

**Cacti**. (<http://www.cacti.net/>) أداة شهيرة لمراقبة الشبكة تعتمد على الوب ومكتوبة بلغة PHP.

**Capacity** الإستطاعة. الإستطاعة النظرية القصوى لنقل البيانات في خطوط الإتصالات الرقمية. يستخدم هذا

جانبي الأذينة الرئيسية للهوائي حيث تصل القدرة المستقبلية إلى نصف القدرة المستقبلية في الأذينة الرئيسية. يتم الإشارة عادة إلى عرض مجال الهوائي في مستويين أفقي وشاقولي.

**benchmarking** قياس الأداء. تجربة الأداء الأعظمي لخدمة أو جهاز ما. يتطلب قياس أداء وصلة ما ضمن الشبكة إغراق هذه الوصلة بالبيانات وقياس أدائها الفعلي في جهتي الإرسال والإستقبال.

**BGAN**. راجع **Broadband Global Access Network**.

**BNC connector** موصل BNC. موصل للأسلاك المحورية يستخدم عروة توصيل من نوع "quick-connect". توجد هذه الموصلات عادة في شبكات الإيثرنت المحورية 10base2.

**bridge** جسر. جهاز للشبكة يقوم بتوصيل شبكتين مع بعضها البعض عند مستوى طبقة وصلة البيانات data link layer. لا تقوم الجسور بتوجيه حزم البيانات عند مستوى طبقة الشبكة network layer بل تتجلى مهمتها في تكرير هذه الحزم بين شبكتين محليتين. راجع أيضاً الموجه router والجدار الناري للتجسير الشفاف transparent bridging firewall.

**Bridge-utils**. حزمة برمجيات لنظام التشغيل غنوليكس لتشغيل وظائف تجسير الشبكة وفق معيار 802.11d <http://bridge.sourceforge.net/>

**authenticated** موثوق الهوية.  
أحد مستخدمي الشبكة الذي قام بإثبات هويته لخدمة أو جهاز ما (كنقطة وولوج مثلاً) بما لا يدع مجالاً للشك بواسطة إحدى تقنيات التشفير. راجع أيضاً:  
**anonymity** التعمية

**azimuth** السميت الجغرافي. وهي الزاوية التي تقيس الانحراف عن الجنوب في نصف الكرة الأرضية الشمالي وعن الشمال في نصف الكرة الأرضية الجنوبي. راجع أيضاً: زاوية الميلان **inclination**.

## B

**bandwidth** عرض الحزمة. مقياس لنطاق الترددات يستخدم عادة في الاتصالات الرقمية. يستخدم هذا المصطلح أيضاً مع مصطلح الإستطاعة **capacity** للتعبير عن السرعة النظرية القصوى لنقل البيانات لوصلة للاتصالات الرقمية. راجع أيضاً: الإستطاعة **capacity** والقناة **channel** و **throughput**.

**battery** بطارية. جهاز يستخدم لتخزين الطاقة في أنظمة الطاقة الشمسية. راجع أيضاً: الوحدات الشمسية **solar panels** والمنظم **regulator** والحمل **load** والمحول **converter** والمحول العكسي **inverter**.

**beamwidth** عرض المجال. وهي المسافة الزاوية بين النقاط الواقعة على

**application layer** طبقة التطبيقات. وهي أعلى طبقات نماذج التشبيك OSI و TCP/IP.

**Argus** راجع نظام توليد سجلات التدقيق والإستثمار **Audit Record Generation and Utilization System**.

**ARP** راجع **Address Resolution Protocol**.

**associated** مرتبط. يكون جهاز إرسال الشبكة اللاسلكية 802.11 مرتبطاً مع نقطة الولوج عندما يكون مستعداً للاتصال بالشبكة، أي أن هذا الجهاز معد للعمل وفق القناة اللاسلكية الصحيحة ويقع ضمن نطاق تغطية نقطة الولوج ويستخدم معرف مجموعة الخدمات SSID الصحيح وغيرها من معايير التحقق من الهوية، إلخ.

**attenuation** التخفيف. وهو تناقص القدرة اللاسلكية المتاحة نتيجة امتصاصها خلال مسار ما بسبب الأشجار أو الجدران أو الأبنية أو غيرها من العوائق. راجع أيضاً: خسارة الفضاء الطلق **free space loss** والتبعثر **scattering**.

**Audit Record Generation and Utilization System** توليد سجلات التدقيق والإستثمار **(Argus)**. أداة مفتوحة المصدر لمراقبة الشبكة تستخدم لتتبع سيل البيانات بين الأجهزة المتصلة بالشبكة. يمكن الحصول على هذه الأداة من الموقع التالي: <http://www.qosient.com/argus>

**anonymity** **التعمية** تعتبر الاتصالات التي لا يمكن ربطها بشخص محدد في الشبكات الحاسوبية اتصالات معمة ما زالت الموازنة بين الخصوصية والمسؤولية في مجال الاتصالات موضع خلاف ونقاش في حين تتفاوت القوانين الناظمة لعملية تعمية الاتصالات حول العالم. راجع أيضاً: **موثوق الهوية authenticated**.

**antenna diversity** **تنوع الهوائيات** وهي تقنية تستخدم لتجاوز تشويش تعدد المسارات عبر تركيب هوائيين فيزيائيين منفصلين أو أكثر لاستقبال الإشارات اللاسلكية.

**antenna gain** **ريج الهوائي** وهو مقدار القدرة المركزة في اتجاه الإشعاع الأقوى للهوائي، ويعبر عنه بوحدة الديسيبل الأيزوتروبي dBi. يعتبر ريج الهوائي تبادلياً أي أن تأثير هذا الريج سيكون موجوداً في الهوائي أثناء الإرسال والاستقبال أيضاً.

**antenna pattern** **نمط إشعاع الهوائي** وهو الرسم البياني الذي يوضح القوة النسبية لحقل الإرسال في عدة اتجاهات حول الهوائي. راجع أيضاً:

**polar** ، **rectangular plot**  
**linear polar** ، **plot**  
**logarithmic** ، **coordinates**  
**polar coordinates**

**AP** راجع نقطة الولوج **Access Point**.

**Alternatnig Current (AC)** **التيار المتناوب**. وهو تيار كهربائي يتغير بشكل دوري مع مرور الزمن. يستخدم التيار المتناوب عادة لأغراض الإنارة والتجهيزات المنزلية. راجع أيضاً: **التيار المستمر Direct Current**.

**Amortization** **الإهلاك** أسلوب محاسبي يستخدم لإدارة التكاليف المتوقعة لاستبدال التجهيزات مع مرور الزمن.

**Amplifier** **المضخم** جهاز يستخدم لزيادة قدرة إرسال الأجهزة اللاسلكية.

**Amplitude** **السعة** وهي المسافة بين مركز الموجة إلى أعلى إحدى قمتيها.

**Anchor clients** **الزبائن الراسية**. وهي شركات موثوقة تستخدم خدمات نظام إشتراك ما لا ينطوي التعامل معها على كثير من المخاطرة.

**AND logic** **العملية المنطقية (و)**. وهي عملية منطقية تنتج عنها القيمة (صحيح) فقط في حال كان جميع مدخلاتها صحيحة. راجع أيضاً: **العملية المنطقية (أو) OR logic**.

**Anonymizing proxy** **وكيل التعمية**. إحدى خدمات الشبكة التي تقوم بإخفاء مصدر ووجهة الإتصال. يمكن استخدام هذه الخدمة لحماية خصوصية الأشخاص والتخفيف من احتمالات تعرض المؤسسة لمشاكل قانونية بسبب نشاطات موظفيها.

## دليل المصطلحات

### 9 - 0

**ad-hoc mode النمط الخاص.** أحد أنماط الإرسال اللاسلكي المستخدمة في تجهيزات الشبكات اللاسلكية 802.11 ويتيح إنشاء شبكة لاسلكية دون وجود نقطة وولوج. تعتمد الشبكات المعشقة على أجهزة الإرسال التي تعمل وفق النمط الخاص. راجع أيضاً: **النمط المدار managed mode و نمط السيد master mode و نمط المراقبة monitor mode.**

**802.11** على الرغم من وجود بروتوكول للإتصال اللاسلكي يدعى فعلاً **802.11** إلا أن هذا المصطلح يستخدم عادة للإشارة إلى عائلة من بروتوكولات الإتصال اللاسلكي المستخدمة بشكل رئيس في الشبكات المحلية. من أبرز أعضاء هذه العائلة بروتوكولات **802.11b** و **802.11g** و **802.11a**. راجع أيضاً **Wi-Fi**.

### Address Resolution

**Protocol (ARP) بروتوكول ترجمة العناوين.** وهو بروتوكول شائع الاستخدام في شبكات الإنترنت لترجمة عناوين الإنترنت IP إلى عناوين فيزيائية **MAC**.

**address space فضاء العناوين.** مجموعة من عناوين الإنترنت IP المتواجدة ضمن شبكة فرعية واحدة.

**advertised window النافذة المعلنة.** وهي جزء من ترويسة بروتوكول TCP لتحديد عدد بايتات البيانات الإضافية التي يمكن للمتلقي استقبالها.

### A

**AC.** راجع التيار المتناوب **Alternating Current**.

**(AP) access point نقطة وولوج.** جهاز يقوم ببناء شبكة لاسلكية تتصل عادة بشبكة سلكية من نمط إيثرنت Ethernet. راجع أيضاً: **CEP، نمط السيد master mode**.

**accumulator المراكم.** أحد تسميات البطارية.

## الحسابات النهائية

الوحدات الشمسية		
	$= V_N / V_{Pmax} = N_{PS}$	عدد الوحدات الموصولة على التسلسل ( $N_{PS}$ )
	$= I_{mMAX} / I_{Pmax} = N_{PP}$	عدد الوحدات الموصولة على التفرع ( $N_{PP}$ )
	$= N_{PS} \times N_{PP} = N_{TOT}$	عدد الوحدات الكلي

البطاريات		
	$E_{TOTAL}(WORST MONTH) / V_N \times N$	الإستطاعة المطلوبة ( $C_{NEC}$ )
	$C_{NEC} / DoD_{MAX}$	الإستطاعة الإسمية ( $C_{NOM}$ )
	$V_N / V_{NBAT}$	عدد البطاريات الموصولة على التسلسل ( $N_{BS}$ )

الأسلاك			
الخط الرئيسي	من البطاريات إلى المحول	من الوحدات الشمسية إلى البطاريات	
			إنخفاض الجهد ( $V_a - V_b$ )
			السماكة (المقطع) $r \times L \times I_{mMAX} / (V_a - V_b)$

لحساب سماكة الأسلاك يعتبر  $r = 0.01286 \Omega \text{ mm}^2/\text{m}$  (للأسلاك النحاسية) و  $L$  هو طول السلك بالأمتار.

## إيجاد الشهر الأسوأ

											إسم الموقع	
											خط العرض	
											الجهد الإسمي للنظام $V_N$	
ك 1	ت 2	ت 1	أ	آ	ت	ح	أ	ن	أ	ش	ك 2	(الشهر)
												زاوية الميلان $\beta$
												$G_{dm}(\beta)(KWh/m^2 \times day)$
												$E_{TOTAL}(DC) (Wh/day)$
												$E_{TOTAL}(AC) (Wh/day)$
												$E_{TOTAL}(AC+DC)$
												$I_m (A) = E_{TOTAL} (Wh/day) \times 1 kW/m^2 / (G_{dm}(\beta) \times V_N)$

ملخص الشهر الأسوأ	
	الشهر الأسوأ
	$I_m (A)$
	$I_{mMAX} ((A) = 1.21 \times I_m$
	$E_{TOTAL} (AC+DC)$



الإستهلاك المتوقع لأحمال التيار المتناوب (AC)				
شهر الإستهلاك الأعظمي				
البيان	العدد	X القدرة الإسمية	X الإستهلاك اليومي ساعة في اليوم	= الطاقة (وات ساعي في اليوم)
E <sub>TOTAL</sub> للتيار المتناوب (قبل المحول العكسي)				
E <sub>TOTAL</sub> للتيار المتناوب (بعد المحول العكسي) = E <sub>TOTAL</sub> AC / 70%				

## الأحمال

الإستهلاك المتوقع لأحمال التيار المستمر (DC)				
شهر الإستهلاك الأعظمي				
البيان	العدد	X القدرة الإسمية	X الإستهلاك اليومي ساعة في اليوم	= الطاقة (وات ساعي في اليوم)
E <sub>TOTAL</sub> للتيار المستمر				

## مواصفات التجهيزات

الوحدات الشمسية	
	فرق الكمون عند نقطة القدرة الأعظمية ( $V_{pmax}$ )
	شدة التيار عند نقطة القدرة الأعظمية ( $I_{pmax}$ )
	طراز الوحدة الشمسية وقدرتها ( $W_p$ )

البطاريات	
	الإستطاعة الإسمية الموافقة لمئة ساعة عمل ( $C_{NBat}$ )
	فرق الكمون الإسمي ( $V_{NBat}$ )
	العمق الأقصى للتفريغ ( $DoD_{MAX}$ ) أو الإستطاعة المفيدة ( $C_{UBat}$ )

المنظم	
	فرق الكمون الإسمي ( $V_{NReg}$ )
	شدة التيار الأعظمية ( $I_{maxReg}$ )

المحول العكسي DC/AC (عند الحاجة)	
	فرق الكمون الإسمي ( $V_{NConv}$ )
	القدرة اللحظية ( $P_{IConv}$ )
	الأداء عند مستوى التحميل 70%

## ملحق هـ: تصميم أنظمة الطاقة الشمسية

يستخدم هذه الجداول لتجميع المعلومات الضرورية لتقدير الحجم المطلوب لنظام الطاقة الشمسية.

### معلومات عامة

	إسم الموقع
	خط العرض (°)

### معلومات الإشعاع الشمسي

$G_{dm}(0)$  بالكيلووات الساعي في المتر المربع في اليوم  $Kwh / m^2$  per day

كانون 1	تشرين 2	تشرين 1	أيلول	آب	تموز	حزيران	أيار	نيسان	آذار	شباط	كانون 2
شهر الإشعاع الأوساً											

### الوثوقية وفرق الكمون (الجهد) التشغيلي

	عدد أيام الإستقلالية (N)
	فرق الكمون الإسمي ( $V_{NEquip}$ )



## ملحق د: أبعاد الأسلاك

شدة التيار القصوى (أمبير)	أوم   متر	القطر (مم)	مقاس AWG
0000	11.68	0.000161	302
000	10.40	0.000203	239
00	9.27	0.000256	190
0	8.25	0.000322	150
1	7.35	0.000406	119
2	6.54	0.000513	94
3	5.83	0.000646	75
4	5.19	0.000815	60
5	4.62	0.001028	47
6	4.11	0.001296	37
8	3.26	0.001634	30
8	3.26	0.002060	24
9	2.91	0.002598	19
10	2.59	0.003276	15



## ملحق ج: خسارة المسار

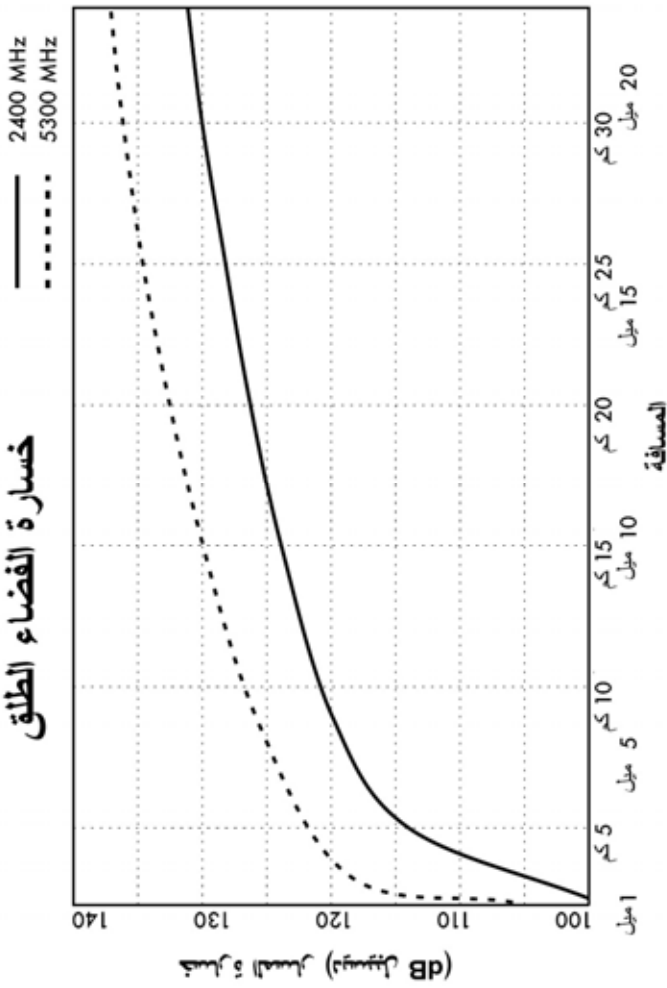



802.11a	
التردد المركزي (غيغاهرتز GHz)	رقم القناة
5.170	34
5.180	36
5.190	38
5.200	40
5.210	42
5.220	44
5.230	46
5.240	48
5.260	52
5.280	56
5.300	60
5.320	64
5.745	149
5.765	153
5.785	157
5.805	161

## ملحق ب: أقتية الشبكات اللاسلكية

تسرد الجداول التالية أرقام الأقتية والترددات المركزية الموافقة في الشبكات اللاسلكية 802.11a و 802.11b/g. لاحظ بأن وعلى الرغم جميع هذه الترددات تقع ضمن حزمة الأغراض الصناعية، العلمية والطبية أو حزمة U-NII والتان لا يتطلب استخدامهما الحصول على ترخيص فإن ذلك لا يعني بأن جميع هذه الأقتية متاحة للإستخدام في جميع دول العالم. تفرض عدة دول حدوداً على قدرة الإرسال العظمى وعلى الإستخدام الداخلي أو الخارجي لبعض أقتية الشبكات اللاسلكية. تتغير هذه القوانين بشكل مستمر، لذلك ننصحك دوماً باستشارة السلطات المحلية المعنية قبل البدء بالإرسال.

لاحظ أيضاً بأن القيم الواردة في هذه الجداول تكافئ التردد المركزي لكل قناة. يبلغ عرض القناة الواحدة 22 ميغاهرتز في المعايير 802.11b/g و 20 ميغاهرتز في المعيار 802.11a.

802.11b / g			
التردد المركزي (غيغاهرتز GHz)	رقم القناة	التردد المركزي (غيغاهرتز GHz)	رقم القناة
2.447	8	2.412	1
2.452	9	2.417	2
2.457	10	2.422	3
2.462	11	2.427	4
2.467	12	2.432	5
2.472	13	2.437	6
2.484	14	2.442	7



- The ARRL Antenna Book, 20th Edition. R. Dean Straw (Editor), American Radio Relay League. ISBN #0-87259-904-3
- The ARRL UHF/Microwave Experimenter's Manual. American Radio Relay League. ISBN #0-87259-312-6
- Building Wireless Community Networks, 2nd Edition. Rob Flickenger, O'Reilly Media. ISBN #0-596-00502-4
- How To Accelerate Your Internet, A free book about bandwidth <http://bwmo.net/> ISBN #978-0-9778093-1-.optimization
- Deploying License-Free Wireless Wide-Area Networks. Jack Unger, Cisco Press. ISBN #1-587-05069-2
- TCP/IP Illustrated, Volume 1. W. Richard Stevens, Addison-Wesley. ISBN #0-201-63346-9
- Wireless Hacks, 2nd Edition. Rob Flickenger and Roger Weeks, O'Reilly Media. ISBN #0-596-10144-9

- الشبكة الدولية لإتاحة المنشورات العلمية International Network for the  
*http://www.inasp.info* ،Availability of Scientific Publications
- جامعة ماكيريري Makerere University ، أوغندا،  
*http://www.makerere.ac.ug*
- وحدة الإتصالات اللاسلكية في مركز عبد السلام الدولي للفيزياء النظرية Abdus Salam International Center for Theoretical Physics  
*http://wireless.ictp.trieste.it*
- القمة العالمية لبنى المعلومات التحتية الحرة World Summits on Free  
*http://www.wsfii.org* ،Information Infrastructures

### روابط متنوعة

- بيئة Cygwin لتشغيل برمجيات غنو/لينكس ضمن ويندوز Windows ،  
*http://www.cygwin.com*
- أداة التمثيل البياني Graphviz ،  
*http://www.graphviz.org*
- أداة مواءمة عرض الحزمة،  
*http://wireless.ictp.trieste.it/simulator*
- حزمة ومكتبات الرسومات ImageMagick ،  
*http://www.imagemagick.org*
- قاعدة بيانات قيادة الحرب NodeDB ،  
*http://www.nodedb.com*
- قاعدة بيانات الخدمات الوسيطة المفتوحة Open Relay ،  
*http://www.ordb.org*
- أداة إدارة القرص الصلب Partition Image لنظام التشغيل غنو/لينكس،  
*http://www.partimage.org*
- تخصيص العناوين للشبكات الخاصة RFC 1918 ،  
*http://www.ietf.org/rfc/rfc1918*
- موقع رستي روسيل Rusty Russell's لمفاهيم التشبيك في نظام التشغيل غنو/لينكس،  
*http://www.netfilter.org/documentation/HOWTO/networking-concepts-HOWTO.html*
- توزيع أوبونتو لينكس Ubuntu Linux ،  
*http://www.ubuntu.com*
- كتيب تمهيدي لتقنيات نقل الصوت عبر بروتوكول الإنترنت VoIP ،  
*http://www.it46.se/voip4d/voip4d.php*
- أداة wget لنظام التشغيل ويندوز Windows ،  
*http://xoomer.virgilio.it/hherold*
- قاعدة بيانات خرائط قيادة الحرب WiFiMaps ،  
*http://www.wifimaps.com*
- أداة WiSpy لتحليل طيف الترددات،  
*http://www.metageek.net/*

### كتب

- Networks: The Definitive Guide, 2nd Edition. Matthew 802.11  
O'Reilly Media. ISBN #0-596-10052-3 ,Gast
- Wireless Network Site Surveying, Cisco Press. ISBN #1- 802.11  
587-05164-8

- برنامج إدارة البطاقات مسبقة الدفع PHPMyPrePaid ،  
<http://sourceforge.net/projects/phpmyprepaid>
- برنامج نمذجة أداء الوصلات اللاسلكية RadioMobile ،  
<http://www.cplus.org/rmw>
- أدوات حساب الوصلة اللاسلكية Terabeam ،  
<http://www.terabeam.com/support/calculations/index.php>
- أداة استكشاف الشبكات اللاسلكية Wellenreiter لنظام التشغيل غنو/لينكس،  
<http://www.wellenreiter.net>
- برنامج البوابة المقيدة WiFiDog ،  
<http://www.wifidog.org>
- أداة تحليل أداء الوصلة اللاسلكية GBPRR ،  
<http://my.athenet.net/~multiplex/cgi-bin/wireless.main.cgi>

### معلومات عامة عن الشبكات اللاسلكية

- مشروع وصلة DefCon اللاسلكية بعيدة المدى، <http://www.wifi-shootout.com>
- تصاميم عملية للتجهيزات اللاسلكية، <http://www.w1ghz.org>
- معلومات عن نقطة الولوج Linksys ،  
<http://linksysinfo.org>
- دليل معلومات Linksys WRT54G ،  
<http://seattlewireless.net/index.cgi/LinksysWrt54g>
- مجموعة الشبكات اللاسلكية NoCat ،  
<http://nocat.net>
- تجهيزات الوصلات الضوئية Ronja ،  
<http://ronja.twibright.com>
- مجموعة سياتل للشبكات اللاسلكية، <http://seattlewireless.net>
- صفحة مقارنة التجهيزات اللاسلكية من مجموعة سياتل،  
<http://www.seattlewireless.net/HardwareComparison>
- أداة ستيفين فوسكيت Stephen Foskett لحساب نقل القدرة عبر أسلاك الإيثرنت  
<http://www.gweep.net/~sfoskett/tech/poecalc.html> ، POE
- ويف رايدر WaveRider ،  
<http://www.waverider.com>

### خدمات التشبيك

- مزود خدمات الإنترنت AccessKenya ،  
<http://www.accesskenya.com>
- Broadband Access Ltd ،  
<http://www.blue.co.ke>
- Virtual IT Outsourcing ،  
<http://www.virtualit.biz>
- wire.less.dk للخدمات والاستشارات،  
<http://wire.less.dk>

### التدريب والتعليم

- مشاريع التشبيك اللاسلكي من جمعية  
Communications ،  
<http://www.apc.org/wireless>

## الشبكات المعشقة

- برنامج الشبكات المعشقة من Champaign-Urbana  
<http://cuwireless.net/download>
- برنامج الشبكات المعشقة Freifunk OLSR لنقاط الولوج WRT54G،  
<http://www.freifunk.net/wiki/FreifunkFirmware>
- مشروع MIT Roofnet، <http://pdos.csail.mit.edu/roofnet/doku.php>
- برنامج الشبكات المعشقة OLSR، <http://www.olsr.org>
- برنامج عرض بنية الشبكة المعشقة، <http://meshcube.org/nylon/utills/olsr-topology-view.pl>
- موجة الشبكة المعشقة AirJaldi، <http://drupal.airjaldi.com/node/9>

## أنظمة تشغيل الشبكات اللاسلكية وبرمجيات التعريف

- نظام تشغيل الموجه اللاسلكي DD-WRT، <http://www.dd-wrt.com/>
- برنامج تعريف HostAP لمجموعة الرقاقات Prism 2.5،  
<http://hostap.epitest.fi>
- نظام تشغيل الموجهات m0n0wall، <http://m0n0.ch/wall>
- برنامج تعريف MadWiFi لمجموعة الرقاقات Atheros، <http://madwifi.org>
- نظام تشغيل الموجهات اللاسلكية Metrix Pyramid،  
<http://pyramid.metrix.net/>
- نظام التشغيل OpenWRT لنقاط الولوج اللاسلكية Linksys،  
<http://openwrt.org>
- نظام التشغيل Tomato لنقاط الولوج Linksys،  
<http://www.polarcloud.com/tomato>

## أدوات الشبكات اللاسلكية

- البوابة المقيدة Chillispot، <http://www.chillispot.info/>
- الأدوات التفاعلية لتحليل تصاميم الشبكات اللاسلكية،  
<http://www.qsl.net/n9zia/wireless/page09.html>
- أداة المراقبة KisMAC لنظام التشغيل Mac OS X،  
<http://kismac.macpirate.ch/>
- أداة مراقبة الشبكة اللاسلكية Kismet، <http://www.kismetwireless.net>
- أداة استكشاف الشبكات اللاسلكية MacStumbler لنظام التشغيل Mac OS X،  
<http://www.macstumbler.com>
- أداة استكشاف الشبكات اللاسلكية NetStumbler لنظام التشغيل ويندوز Windows  
والحواسب الكفية Pocket PC، <http://www.netstumbler.com>
- برنامج البوابة المقيدة NoCatSplash،  
<http://nocat.net/download/NoCatSplash>

- <http://www.privoxy.org> ،المخدم الوكيل Privoxy
- برنامج PuTTY SSH لنظام التشغيل ويندوز Windows ، <http://www.putty.nl>
- برنامج تحليل السجلات Sawmill ، <http://www.sawmill.net>
- أمن خوارزمية التشفير WEP ، <http://www.isaac.cs.berkeley.edu/isaac/wep-faq.html>
- برنامج Stunnel Universal SSL Wrapper ، <http://www.stunnel.org>
- موجه TOR ، <http://tor.eff.org>
- نقاط ضعف خوارزمية جدولة المفاتيح في RC4 ، [http://www.crypt0.com/papers/others/rc4\\_ksaproc.ps](http://www.crypt0.com/papers/others/rc4_ksaproc.ps)
- برنامج SCP لنظام التشغيل ويندوز Windows ، <http://winscp.net>
- "شبكة اللاسلكية عارية"، <http://www.cs.umd.edu/~waa/wireless.pdf>
- الجدار الناري الشخصي ZoneAlarm لنظام التشغيل ويندوز Windows ، <http://www.zonelabs.com>

### تحسين أداء الشبكة

- الهيكليات الهرمية للتخزين المؤقت باستخدام برنامج سكويد Squid- [http://squid-](http://squid-docs.sourceforge.net/latest/html/c2075.html)
- Dnsmaq مخدم التخزين الاحتياطي لكل من طلبات DNS و DHCP ، [docs.sourceforge.net/latest/html/c2075.html](http://thekelleys.org.uk/dnsmaq/doc.html)
- تحسين الوصول إلى الإنترنت الدولية في موزامبيق باستخدام المرأة المحلية والمخدمات الوكيلية، <http://www.isoc.org/inet97/ans97/cloet.htm>
- أداة توزيع الملفات FLUFF ، <http://www.bristol.ac.uk/fluff>
- Microsoft Internet Security and Acceleration Server <http://www.microsoft.com/isaserver>
- موقع للمعلومات عن مخدم التخزين الاحتياطي والجدار الناري Microsoft ISA Server and Firewall ، <http://www.isaserver.org>
- تحسين أداة وصلة الإنترنت في معاهد التعليم العالي في الدول النامية، <http://www.inasp.info/pubs/bandwidth/index.html>
- دليل مركز بيتسبرغ للحواسيب الفائقة إلى تحقيق السرعات القصوى لنقل البيانات، [http://www.psc.edu/networking/perf\\_tune.html](http://www.psc.edu/networking/perf_tune.html)
- مدونة ماليزية عن إدارة عرض الحزمة، <http://planetmy.com/blog/?p=148>
- استخدام وكيل تحسين الأداء لتجاوز ضعف أداء الوصلة، <http://www.ietf.org/rfc/rfc3135>
- المخدم الوكيل سكويد Squid ، <http://squid-cache.org>



- برنامج فحص أداء الشبكة Iperf، <http://dast.nlanr.net/Projects/Iperf>
- برنامج كشف أعطال الشبكة iptraf، <http://iptraf.seul.org>
- أداة مراقبة وتمثيل أداء الشبكة MRTG،  
<http://people.ee.ethz.ch/~oetiker/webtools/mrtg>
- أداة فحص الشبكة My TraceRoute، <http://www.bitwizard.nl/mtr>
- أداة مراقبة الشبكة Nagios، <http://www.nagios.org>
- NetFlow بروتوكول سيسكو Cisco الخاص لتجميع معلومات سيل البيانات  
<http://en.wikipedia.org/wiki/Netflow>
- أداة ngrep لإيجاد المتطابقات في سيول البيانات،  
<http://ngrep.sourceforge.net/>
- معلومات ووثائق حول مراقبة الشبكة،  
[http://wiki.debian.org/Network\\_Monitoring](http://wiki.debian.org/Network_Monitoring)
- أداة مراقبة الشبكة Ntop، <http://www.ntop.org>
- أداة تمثيل زمن رحلة الذهاب والإياب RRDtool،  
<http://people.ee.ethz.ch/~oetiker/webtools/rrdtool>
- أداة مراقبة التأخير وخسارة حزم البيانات في الشبكة SmokePing،  
<http://people.ee.ethz.ch/~oetiker/webtools/smokeping>
- أدوات تحليل الشبكة SoftPerfect، <http://www.softperfect.com>
- كيفية إعداد مخدّم سكويد Squid كوكيل شفاف،  
<http://en.tldp.org/HOWTO/mini/TransparentProxy-2.html>
- أداة مراقبة أداء الشبكة ttcp، <http://ftp.arl.mil/ftp/pub/ttcp>
- أداة تحليل بروتوكولات التشبيك Wireshark، <http://www.wireshark.org/>

## أمن الشبكة

- أداة تجاوز المخدّم الوكيل AntiProxy، <http://www.antiproxy.com>
- أدوات مكافحة برمجيات التجسس Anti-spyware،  
<http://www.spychecker.com>
- أداة مراقبة الشبكة Driftnet، <http://www.ex-parrot.com/~chris/driftnet>
- أداة مراقبة الشبكة Etherpeg، <http://www.etherpeg.org>
- مقدمة إلى برنامج OpenVPN،  
<http://www.linuxjournal.com/article/7949>
- أداة إزالة برمجيات التجسس Lavasoft Ad-Aware، <http://www.lavasoft.de>
- برمجيات أمن وإدارة نظام التشغيل غنولينكس GNU/Linux،  
[http://www.linux.org/apps/all/Networking/Security/\\_Admin.html](http://www.linux.org/apps/all/Networking/Security/_Admin.html)
- أداة الأفتنية المشفرة OpenSSH، <http://openssh.org>
- دليل إعداد الأفتنية المشفرة باستخدام برنامج OpenVPN،  
<http://openvpn.net/howto.html>

## ملحق أ: مصادر إضافية للمعلومات

ننصحك بالإطلاع على مصادر المعلومات التالية للإستزادة عن الجوانب المختلفة لتقنيات الشبكات اللاسلكية. يمكنك الحصول على المزيد من عناوين مصادر المعلومات ضمن موقع الإنترنت: <http://wndw.net/>.

### الهوائيات وتصميمها

- الأبحاث الفنية لكشكرافت Cushcraft في مجال تصميم الهوائيات وانتشار الإشارة اللاسلكية، <http://www.cushcraft.com/comm/support/technical-papers.htm>
- تصاميم مجانية للهوائيات، <http://www.freeantennas.com>
- شركة هيبيرلينك تك Hyperlink Tech، <http://hyperlinktech.com>
- شركة شبكات بسانادا Pسانادا Networks LLC، <http://www.wlanparts.com>
- شركة سوبر باس SuperPass، <http://www.superpass.com>
- الأرشيف غير الرسمي لبرمجيات NEC-2، <http://www.nec2.org/>
- الموقع غير الرسمي لأداة نمذجة الهوائيات NEC-2 على الإنترنت، <http://www.nittany-scientific.com/nec>
- تصاميم هوائيات الطبقيّة باستخدام بطاقات الشبكة USB، <http://www.usbwifi.orcon.net.nz>

### أدوات كشف أعطال الشبكة

- أداة Bing لقياس سرعة الشبكة، <http://fgouget.free.fr/bing/index-en.shtml>
- حزمة Cacti لمراقبة الشبكة، <http://www.cacti.net>
- فحوصات سرعة وصلة الإنترنت، <http://www.dslreports.com/stest>
- أداة EaKiu لتحليل الطيف، <http://www.cookwareinc.com/EaKiu/>
- برنامج تحليل بروتوكولات الشبكة EtherApe، <http://etherape.sourceforge.net/>
- برنامج Flowc مفتوح المصدر لتجميع معلومات بروتوكول NetFlow، <http://netacad.kiev.ua/flowc>

زميله سونيش سورانا Sonesh Surana. أسهم كل من RedULA، CPTM، Fundacite و Direccion de Servicios ULA Universidad de los Andes Merida في إنجاز هذه المهمة.

تم تمويل هذا المشروع من قبل المركز الدولي للأبحاث التنموية الكندي IDRC.



شكل 11.40: فريق العمل في بلاتيلون: من اليسار إلى اليمين: ليوناردو غونزاليس ف. Leonardo Gonzalez V. وليوناردو غونزاليس ج. Leonardo Gonzalez G. وإرمانو بيتروسيمولي Ermanno Pietrosemoli وأليخاندرو غونزاليس Alejandro Gonzalez

أجريت تجربة العام 2006 من قبل إرمانو بيتروسيمولي Ermanno Pietrosemoli و جافيير تريفينو Javier Trivino من EsLaRed و كارلو فوندا Carlo Fonda و غايا فيور Gaya Fior من مركز ICTP وبمساعدة كل من فرانكو بيلاروسا Franco Bellarosa و لورديس بيتروسيمولي Lourdes Pietrosemoli و خوسيه تريفينو Jose Trivino.

في تجربة العام 2007 قدم الدكتور إريك بريور Dr. Eric Brewer من جامعة بيركلي Berkeley الموجهات اللاسلكية المعدلة للمسافات الطويلة بالإضافة إلى دعم قل نظيره عبر



شكل 11.39: فريق العمل في أغويلا: خوسيه تورريس Jose Torres (يسار)، جافير تريفينو Javier Trivino (وسط) وفرانسيسكو تورريس Francisco Torres (يمين).

على الرغم من ضرورة القيام بتجارب إضافية للتحقق من الحدود القصوى للوصلات الثابتة إلا أننا واثقون بالمستقبل الواعد لتقنيات الشبكات اللاسلكية WiFi في تطبيقات الاتصالات بعيدة المدى. كما تلائم هذه التقنيات بشكل خاص المناطق الريفية التي مازالت غير مزدهمة وليس للتشويش اللاسلكي فيها شأن يذكر، شريطة توفر خط واضح للنظر خال من العوائق.

### شكر و عرفان

لا يسعنا سوى أن نتقدم بجزيل الشكر والعرفان للسيد اسماعيل سانتوس Mr. Ismael Santos لإعارتنا الهوائي الشبكي الذي استخدمناه في موقع إل أغويلا والمهندس أندريس بينتروسيمولي Eng. Andres Pietrosemoli لتوفيره الوصلات الخاصة بتركيب ونقل الهوائيات.

كما نرغب أيضاً بالإثناء على مركز عبد السلام الدولي للفيزياء النظرية Abdus Salam International Centre for Theoretical Physics لدعمه رحلة كارلو فوندا Carlo Fonda من إيطاليا إلى فنزويلا.

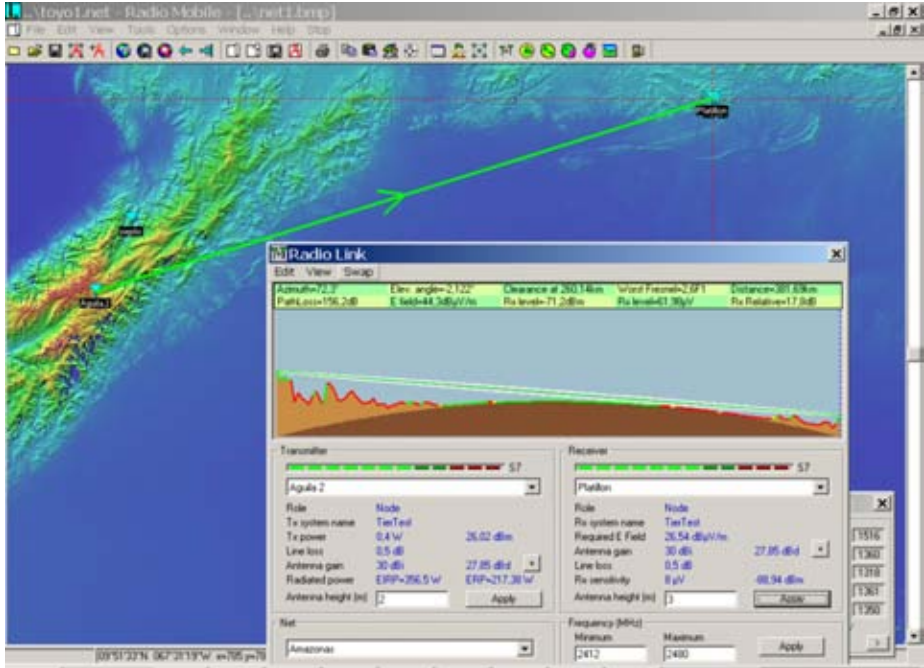

شكل 11.38: خارطة ومقطع المسار 380 كيلومتر.

تمكنا مجدداً من الحصول على الوصلة اللاسلكية باستخدام كل من موجات Linksys وتلك المعدلة من قبل TIER. أظهرت وصلة موجات Linksys ضياعاً في حزم البيانات بحدود 1% مع زمن متوسط لرحلة الذهاب والإياب يساوي 12 ميلي ثانية، أما تجهيزات TIER فلم تظهر أي ضياع لحزم البيانات ولم يتجاوز زمن الانتشار فيها 1 ميلي ثانية. مكنتنا هذه الوصلة من نقل بث مرئي مباشر لكنها لم تكن ثابتة. لاحظنا أيضاً تذبذبات كبيرة في الإشارة المستقبلية والتي تسببت بانقطاع الإتصال في كثير من الحالات.

بلغت السرعة الفعلية المقاسة عندما كانت الإشارة المستقبلية تصل إلى -78 ديسيبل بالميلي وات 6 dBm ميغابت في الثانية بالإتجاهين باستخدام موجات TIER التي تعتمد على تقنية TDMA.

### ميريدا، فنزويلا في السابع عشر من نيسان (أبريل) 2006

تمكنا بعد مرور عام كامل على هذه التجربة من تأمين الوقت والموارد اللازمة لتكرارها. استخدمنا في المرة الثانية هوائيات تجارية ربح كل منها 30 ديسيبل آيزوتروبي dB<sub>i</sub> وموجهين لاسلكيين قامت بتعديلهما مجموعة TIER بقيادة الدكتور إريك بريور Dr. Eric Brewer في جامعة بيركلي Berkeley.

يهدف تعديل النظام القياسي للتحكم بالوصول إلى الناقل MAC في الشبكة اللاسلكية إلى جعله ملائماً لتطبيقات الوصلات بعيدة المدى عبر استبدال نظام CSMA Media Access Control بنظام TDMA والذي يناسب الوصلات الطويلة بين نقطتين لأنه لا يتطلب استقبال رسائل التوكيد ACK مما ينفي الحاجة إلى انتظار زمن الإنتشار لمسافة قدرها 300 كيلومتر والذي يساوي حوالي 2 ميلي ثانية.

قام فريق العمل المؤلف من جافيير تريفيانو Javier Trivino وخوسيه تورريس Jose Torres وفرانسييسكو تورريس Francisco Torres بتركيب أحد الهوائيات في موقع إل أغويلا في حين قام الفريق الثاني المؤلف من ليوناردو غونزاليس ف. Leonardo Gonzalez V. وليوناردو غونزاليس ج. Leonardo Gonzalez G. و أليخاندرو غونزاليس Alejandro Gonzalez وإرمانو بيتروسيمولي Ermanno Pietrosemoli بتركيب الهوائي الآخر في إل باول.

تمكنا بسرعة من الحصول على وصلة ثابتة باستخدام الموجهات WRT54G والتي أتاحت نقل بث مرئي مباشر بسرعة تقارب 65 كيلوبت في الثانية. ارتفعت هذه السرعة إلى 3 ميغابت في الثانية بالإتجاهين عند استخدام الموجهات المعدلة للعمل بتقنية TDMA، وهي نتيجة تماثل قيمة 6 ميغابت في الثانية التي توقعها فريق العمل في بيركلي أثناء مواءمة الوصلة.

### هل يمكننا تحسين هذه النتائج؟

دفعتنا السعادة الغامرة بهذا الإنجاز والذي يفتح الطريق أمام بناء الكثير من الوصلات اللاسلكية السريعة والطويلة بتكاليف منخفضة للغاية إلى انتقال الفريق الثاني إلى موقع آخر يبعد مسافة 382 كيلومتراً عن إل أغويلا في مكان يدعى بلاتيللون Platillon. ترتفع بلاتيللون مسافة 1500 متر عن سطح البحر وتمتاز بخلو منطقة فرانيل بينها وبين إل أغويلا (والتي ترتفع مسافة 4200 متر عن سطح البحر) من أية عوائق. يظهر المسار المقترح في الشكل 11.38.



شكل 11.36: جافيير تريفينو Javier Trivino (إلى اليمين) و إرماتو بيتروسيمولي Ermanno Pietrosemoli بالقرب من هواني إل باول.



شكل 11.37: كارلو فوندا Carlo Fonda في موقع أغويلا.



بدأنا بعد ذلك بإرسال عدة ملفات بصيغة أدوبي كروبات PDF بين حواسيب كارلو وجافير، يظهر الشكل 11.35 نتائج هذه العملية.

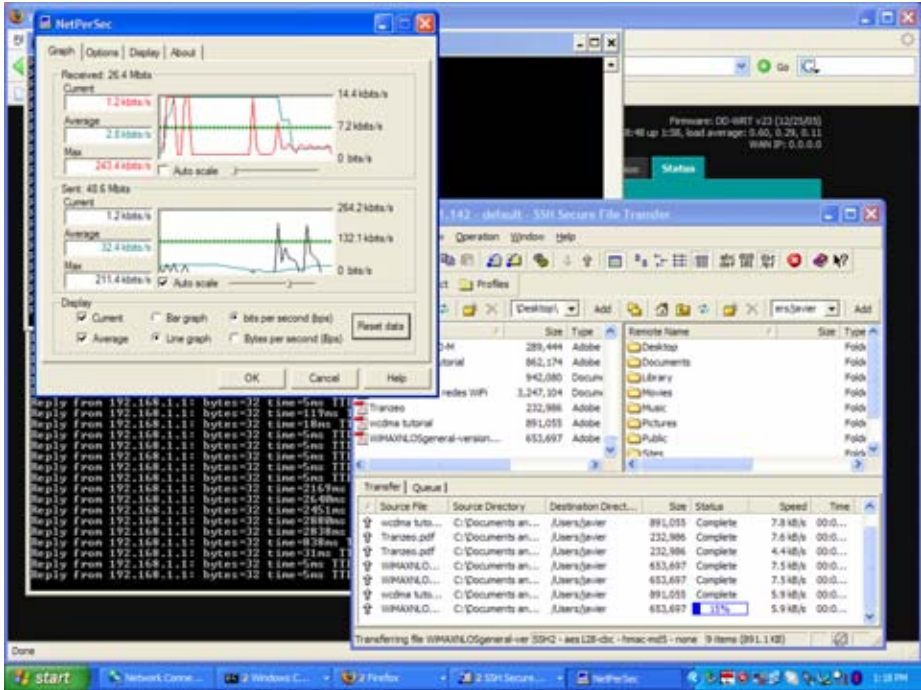

شكل 11.35: لقطة من شاشة حاسب جافير تظهر تفاصيل عملية نقل الملف من حاسب كارلو على بعد 280 كيلومتراً باستخدام موجهين لاسلكيين من طراز WRT54G ودون استخدام أية مضخمات.

لاحظ زمن التأخير في أداة ping (عدة أجزاء من الألف من الثانية).

تمكنا من توفير التغذية الكهربائية لمولد الإشارة من الشاحنة بواسطة محول من 12 فولت تيار مستمر إلى 120 فولت تيار متناوب. واستطعنا عند الساعة الحادية عشرة باستخدام محلل الطيف من التقاط إشارة قدرتها -82 ديسيبل بالميللي وات dBm عند التردد المتفق عليه (2450 ميغاهرتز). طلبنا من كارلوس لكي نتأكد من صحة ملاحظتنا أن يفصل الإشارة، وبالفعل فقد تغيرت شاشة محلل الطيف لتظهر ضجيجاً فقط، مما يؤكد أن الإشارة التي حصلنا عليها أتت بالفعل من نقطة تبعد عنا مسافة 280 كيلومتر.

أجرينا بعد تشغيل مولد الإشارة مجدداً بعض التعديلات الطفيفة في الإرتفاع وزاوية السمات في طرفي الوصلة. بعد تأكدنا من الحصول على أقصى إشارة ممكنة قام كارلوس بفصل مولد الإشارة واستبداله بالموجة اللاسلكي Linksys WRT54G والمعد للعمل كنقطة ولوج، كما استبدل جافوير محلل الطيف من جهتنا بالموجة الثاني المعد للعمل كربون.

لاحظنا مباشرة وصول إشارات الشبكة اللاسلكية إلا أننا لم نتمكن من استقبال الحزم المرسله بواسطة الأداة ping.

لكننا لم نتفاجأ بذلك لأن زمن انتشار الأمواج اللاسلكية لمسافة 300 كيلومتر يساوي 1 ميلي ثانية، لذلك فإن وصول رسالة توكيد الإستقبال إلى المرسل سيستغرق 2 ميلي ثانية على الأقل.



شكل 11.34: تركيب الهوائي في إل باول.

يمكننا نظام التشغيل OpenWRT ولحسن الحظ من تعديل قيمة مؤقت رسائل التوكيد ACK. تمكنا بعد قيام كارلو بتعديل هذه القيمة لتعكس التضاعف الهائل في قيمة التأخير عن القيمة التي سيتوقعها الموجه ضمن الوصلات اللاسلكية العادية من استقبال حزم البيانات بتأخير يساوي 5 ميلي ثانية تقريباً.

لورديس بيتروسيمولي Lourdes Pietrosevoli وخوسيه تريفيانو Jose Trivino) إلى المنطقة المسوحة سابقاً في بيكو ديل أغويلا بشاحنة تحمل الهوائي الطبقي الكبير.



شكل 11.32: موقع بيكو ديل أغويلا والمنطقة المحيطة.

يكون الطقس رديئاً في أغلب الأحيان عند ارتفاع 4100 متر عن سطح البحر. تمكن فريق أغويلا من تركيب الهوائي وتوجيهه قبل بدء تشكل الضباب وهطول المطر الثلجي. يظهر الشكل 11.33 هذا الهوائي والحبل المستخدم لتوجيه المجال اللاسلكي عند زاوية قدرها 3 درجات.



شكل 11.33: توجيه الهوائي في أغويلا.

الهواتف الخليوية وآخر تعود ملكيته إلى محافظ إل باول. ترتفع هضبة موروكوي Morrocoy حوالي 75 متراً عن المنطقة المحيطة، أي ما يقارب 125 متراً عن سطح البحر، وتوفر خط نظر واضح باتجاه إل أغويلا. لكن الطريق إلى القمة صعب للغاية باعتبار الوزن الهوائي، لكننا كنا مضطرين على اجتيازه.



شكل 11.31: إيجاد محرق كل من الهوائيات ضمن الحزمة 2.4 غيغاهرتز.

### إجراء التجربة

توجه كل من إرمانو بيتروسيمولي Ermanno Pietrosemoni وجافيير تريفيانو Javier Trivino يوم الأربعاء الموافق للثاني عشر من نيسان (أبريل) باتجاه باول Baul مصطحبين معهم الهوائي الصغير على سطح شاحنة. قمنا بتركيب هذا الهوائي في الصباح الباكر في الثالث عشر من شهر نيسان (أبريل) وتوجيهه حسب البوصلة بزاوية 276 درجة وعلى اعتبار أن زاوية الميلان تساوي 8 درجات فإن السميت الفعلي هو 268 درجة.

اتجه الفريق الثاني في الوقت ذاته (والمؤلف من كارلو فوندا Carlo Fonda و غايا فيور Gaya Fior من مركز ICTP مدعومين بفرانكو بيلاروسا Franco Bellarosa و



شكل 11.30: كارلو وإرمانو أثناء تفكيك طبق الاستقبال الفضائي الذي قدمه السيد إسماعيل سانتوس.

استبدلنا وحدة تغذية الطبق العاكس بأخرى صممت لتعمل ضمن الحزمة 2.4 غيغاهرتز ووجهنا الهوائي باتجاه مولد للإشارة يقع في أعلى سلم على بعد 30 متراً. قمنا بقياس الإشارة الأعظمية بواسطة محلل الطيف لتحديد بؤرة الطبق العاكس، كما حددنا النقاط العمياء لكل من وحدة التغذية والطبق العاكس.

قمنا أيضاً بمقارنة قدرة الإشارة المستقبلية مع خرج هوائي تجاري ربحه 24 ديسيبل آيزوتروبي dB<sub>i</sub> والتي أظهرت فارقاً قدره 8 ديسيبل، ما دعانا إلى الإعتقاد بأن الربح الكلي للهوائي الطبقى يساوي 32 ديسيبل آيزوتروبي dB<sub>i</sub>. لا يمكننا اعتبار هذه القيمة دقيقة 100% لأننا كنا نستقبل الإشارات المنعكسة أيضاً لكنها كانت قريبة بما فيه الكفاية من حسابات أبعاد الهوائي.

### دراسة الموقع في إل باول

قررنا بعد الاطمئنان على الأداء السليم لكل من الهوائيات دراسة الموقع في الطرف المقابل من الوصلة. وصل كل من كارلو فوندا Carlo Fonda و غايا فيور Gaya Fior وإرمانو بيتروسيمولي Ermanno Pietrosevoli إلى الموقع في الثامن من شهر نيسان (أبريل). وجدنا في اليوم التالي مرتفعاً (يقع جنوب البلدة) يحتوي على برجين للإتصالات لشركتي

تمكنا من الإتصال بالمحطة الرئيسية في أغوادا لكن جميع محاولاتنا لقياس ربح الوصلة باستخدام برنامج Netstumbler باءت بالفشل بسبب التقلبات الحادة في قدرة الإشارة المستقبلية.

تطلب الحصول على قياس معقول للربح استخدام مولد للإشارة ومحلل للطيف. استخدمت هذه التجهيزات أيضاً لتوجيه الهوائي بشكل صحيح.

بحثنا أثناء انتظار وصول هذه التجهيزات عن هوائي يمكننا استخدامه في جهة الاستقبال بالإضافة إلى نظام توجيه أفضل لحالة مجال الترددات الأضيق.

ذهبت في شهر شباط (فبراير) من العام 2006 إلى تريستي Trieste للمشاركة في الدورة التدريبية السنوية عن الشبكات اللاسلكية والتي لم أنقطع عنها منذ العام 1996. عرضت فكرة المشروع أثناء تواجدي هناك على زميلي كارلو فوندا Carlo Fonda والذي سرعان ما تحمس للفكرة وأبدى رغبته في المشاركة معنا.

تعود جذور التعاون بين مدرسة التشبيك في أمريكا اللاتينية Latin American Networking School (EsLaRed) ومركز عبد السلام الدولي للفيزياء النظرية Abdus Salam International Centre for Theoretical Physics (ICTP) إلى العام 1992 عندما انعقدت مدرسة التشبيك الأولى في ميريدا بدعم من ICTP. شهدت السنوات العديدة اللاحقة تعاوناً مكثفاً بين أعضاء المؤسستين في مشاريع عدة منها على سبيل المثال مدرسة التدريب السنوية عن الشبكات اللاسلكية (والتي ينظمها مركز ICTP) وأخرى عن التشبيك (تنظمها EsLaRed) والتي تنتقل من دولة لأخرى في أمريكا اللاتينية. لذلك لم نجد صعوبة في إقناع الدكتور ساندر راديتشيللا Dr. Sandro Radicella مدير مخبر الفلك والاتصالات اللاسلكية في مركز ICTP بدعم زيارة كارلو فوندا Carlo Fonda في شهر نيسان (أبريل) إلى فنزويلا للمشاركة في هذه التجربة.

وجدت عند أحد الجيران لدى عودتي إلى المنزل هوائياً قطعياً قطره 2.75 متراً مصنوع من الشبك المعدني. وافق السيد إسماعيل سانتوس Mr. Ismael Santos مشكوراً على إعارتنا هذا الهوائي لإتمام التجربة.

يظهر الشكل 11.30 عملية تفكيك العاكس الشبكي.

يلزمنا للحصول على هامش ربح معقول يساوي 12 ديسيبل dB في هذه الوصلة استخدام هوائيات لا يقل ربح كل منها عن 30 ديسيبل أيزوتروبي dB<sub>i</sub> في كل من طرفي الوصلة.

### الهوائيات

لا تتوفر هوائيات الحزمة 2.4 غيغاهرتز في فنزويلا، كما أن تكاليف استيرادها باهظة جداً، لذلك قررنا إعادة استخدام عواكس قطعية Parabolic (استخدمت في السابق لاستقبال البث التلفزيوني الفضائي) واستبدال وحدة تغذيتها بأخرى مصممة لتعمل ضمن الحزمة 2.4 غيغاهرتز. تحققنا من صحة افتراضاتنا باستخدام طبق قطره 80 سنتيمتراً، لكن الربح الذي حصلنا عليه كان منخفضاً جداً مما دفعنا إلى استبداله بطبق عاكس قطره 2.4 متر. ضمن لنا استخدام هذا الطبق العاكس ربحاً ممتازاً على الرغم من صعوبة توجيه المجال بزواوية 3.5 درجة. لقد ظهر الهوائي عند توجيهه بشكل صحيح وكأنه متجه نحو الأسفل وذلك بسبب تعديل الزاوية بمقدار 22.5 درجة.

أجرينا عدة تجارب باستخدام عدة هوائيات مصنوعة من علب الكونسروة وهوائي إتجاهي Yagi ربحه 12 ديسيبل أيزوتروبي dB<sub>i</sub> كوحدة لتغذية الطبق العاكس. قمنا بتوجيه الهوائي إلى محطة مركزية للشبكة اللاسلكية في الجامعة تقع على بعد 11 كيلومتراً على قمة جبل يرتفع 3500 متراً عن سطح البحر. يقع موقع التجربة على ارتفاع 2000 متر وبالتالي فإن زاوية الإرتفاع تساوي 8 درجات. اضطررنا بسبب ميلان الطبق العاكس إلى توجيهه إلى الأسفل بزواوية ميلان قدرها 14 درجة كما يظهر في الشكل 11.29.



شكل 11.29: طبق عاكس بقطر 2.4 متر يحتوي على هوائي ربحه 12 ديسيبل أيزوتروبي dB<sub>i</sub> مركب في المحرق. يميل الطبق إلى الأسفل بزواوية قدرها 14 درجة.

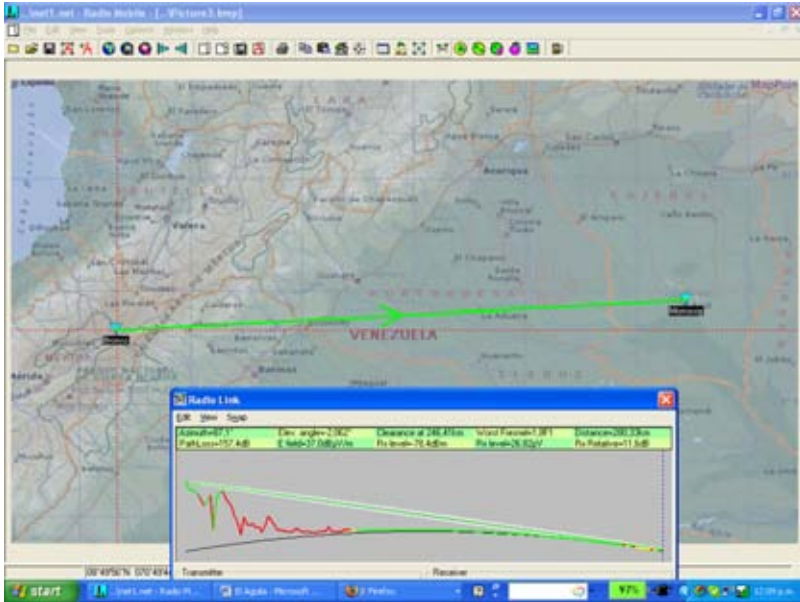

شكل 11.27: خارطة الموقع والمقطع العرضي للمسار المفترض بين بيكو أغويلا ومرتفع موروكوي Morrocoy قرب بلدة إل باول.

تظهر تفاصيل الوصلة اللاسلكية في الشكل 11.28.

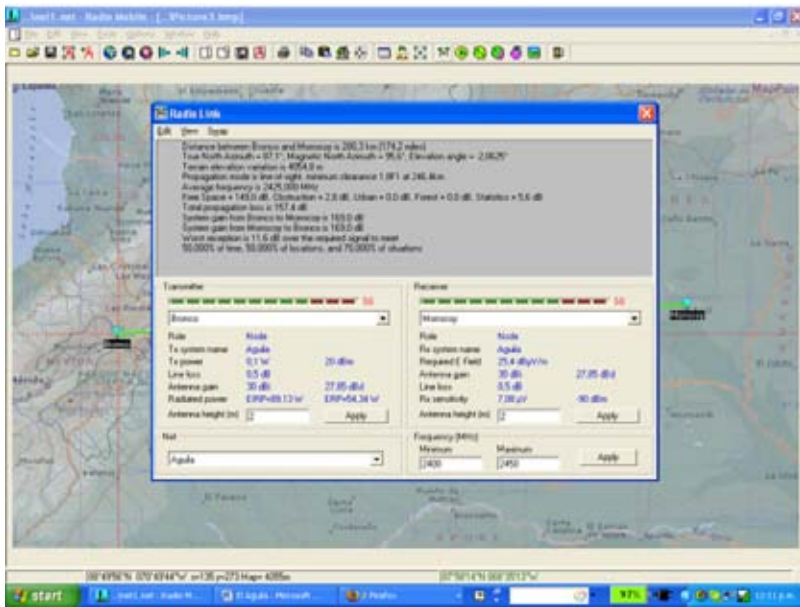

شكل 11.28: تفاصيل الوصلة اللاسلكية المفترضة.



استقلت دراجتي الجبلية لساعات عدة لاستكشاف المنطقة المجاورة بحثاً عن مسار خالٍ من العوائق باتجاه الشرق. قمت خلال هذه الرحلة بتحديد عدة نقاط محتملة، التقطت في كل منها مجموعة من الصور وسجلت إحداثياتها بواسطة جهاز لتحديد الموقع الجغرافي GPS لتتم معالجتها لاحقاً بواسطة برنامج RadioMobile. دفعتني هذه التجربة إلى إعادة النظر في اختيار مسار الوصلة النهائي والذي يظهر في الشكل 11.26 في Google Earth.

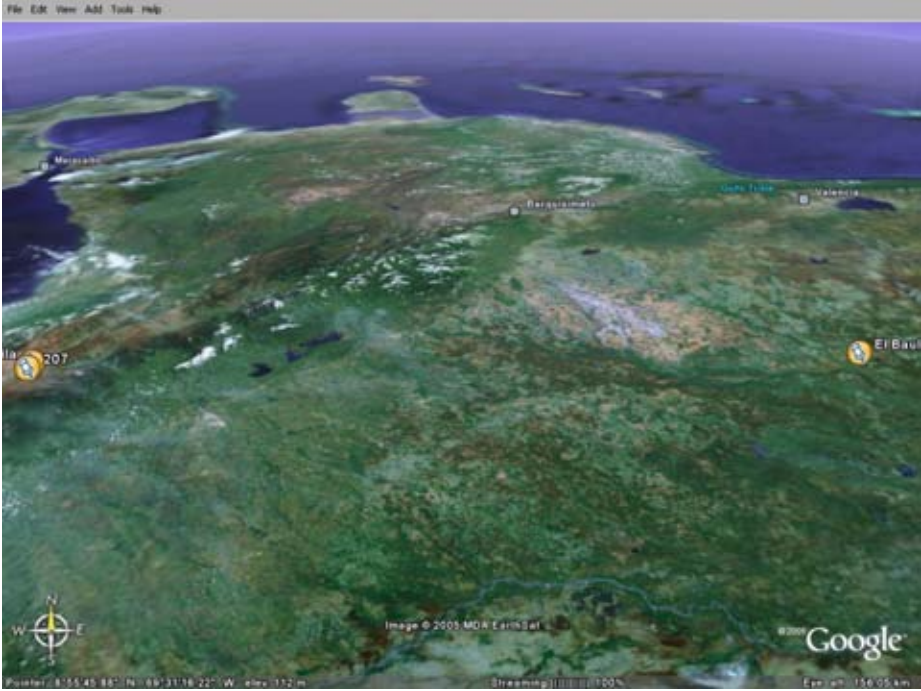

شكل 11.26: الوصلة بعيدة المدى (280 كيلومتر). تقع بحيرة ماراكايبو's Maracaibo في الغرب وشبه جزيرة باراغوانا Paraguaná في الشمال.

كما يوضح الشكل 11.27 الوصلة كما يقترحها برنامج RadioMobile.

فرانيل الأول (والتي يصل طولها لى 280 كيلومتر) بين بيكو ديل أغويلا وإل باول. <http://www.cplus.org/rmw/english1.html>) عدم وجود عوائق تعترض منطقة

### خطة العمل

انصب اهتمامنا بعد الاطمئنان على وجود موقع ملائم على اختيار التجهيزات اللازمة لتحقيق هذا الهدف. اعتدنا لسنوات عدة استخدام بطاقة الشبكة Orinoco والتي تصل قدرة إرسالها إلى 15 ديسيبل بالميللي وات dBm وحساسية استقبالها إلى -84 ديسيبل بالميللي وات dBm. تبلغ قيمة ضياع الفضاء الطلق لمسافة 282 كيلومتر 149 ديسيبل dB لذلك سنحتاج إلى هوائيات ربح كل منها 30 ديسيبل أيزوتروبي dBi في طرفي الوصلة (سيبقى مع ذلك هامش صغير جداً لتحمل الضياعات الأخرى).

من جهة أخرى فإن الموجه اللاسلكي من طراز Linksys WRT54G يعمل بنظام التشغيل غنو/لينكس GNU/Linux وقد قام بعض هواة بكتابة إصدارات من نظام التشغيل تتيح تعديل أي متحول من متحولات جهاز الإرسال اللاسلكي. يمكن بواسطة نظام التشغيل OpenWRT تعديل زمن التوكيد ضمن طبقة التحكم بالوصول إلى الناقل MAC layer بالإضافة إلى قدرة الإرسال. أما نظام التشغيل DD-WRT فيتمتع بواجهة رسومية جذابة وبشكل أداة ممتازة لدراسة موقع الشبكة. تتميز موجّهات Linksys أيضاً بإمكانية تركيبها بالقرب من الهوائي لذلك فقد قررنا استخدام هذا الموجه في طرفي الوصلة اللاسلكية سيتم إعداد أحدها للعمل كنقطة ولوج في حين سيستخدم الآخر كزبون لها. يمكن تشغيل الموجه WRT54G باستطاعة إرسال تعادل 100 ميللي وات ويمكن أيضاً رفعها حتى تصل إلى 200 ميللي وات، لكن عدم الخطية non-linearity عند هذا المستوى سترداد بشكل هائل مما سيؤدي إلى تشكل إشارات لاسلكية مزورة وهو ما ينبغي تجنبه مهما كلف الأمر. على الرغم من انخفاض تكاليف هذه التجهيزات إلا أن خبرتنا باستخدامها لسنوات طويلة تشهد بقدرتها على إنجاز المهمة. وقد احتفظنا أيضاً بموجه احتياطي تحسباً لأية حالات طارئة.

إن إعداد استطاعة الإرسال في الموجه عند القيمة 100 ميللي وات (20 ديسيبل بالميللي وات dBm) تمنحنا 5 ديسيبل dB إضافي بالمقارنة مع بطاقة الشبكة Orinoco، لذلك قررنا استخدام زوج من موجّهات WRT-54G.

### دراسة الموقع في بيكو ديل أغويلا

ذهبت في الخامس عشر من كانون الثاني (يناير) في عام 2006 إلى بيكو أغويلا لتفقد الموقع الذي أظهره برنامج RadioMobile كموقع ملائم. تبلغ قيمة السمات الجغرافي باتجاه إل باول 86 درجة لكن الميلان المغناطيسي الذي يساوي 8 درجات و16 ثانية يستدعي توجيه الهوائي إلى توضع مغناطيسي قدره 94 درجة.

لكن سوء الطالع فاجأني عندما نظرت باتجاه 94 درجة لأجد عائقاً يعترض خط النظر لم يتمكن البرنامج من إظهاره نظراً للدقة المحدودة لخرائط المعلومات الطبوغرافية المتوفرة مجاناً.

## شكر و عرفان

يتألف مجتمعنا من مجموعة من المتطوعين الموهوبين والذين نذكر منهم:

فيليب كورتيز (بولبو) Felipe Cortez (Pulpo)، فيليب بينافيديس (كولكاد) Felipe (Koleda)،  
 دانييل أورتيث (زاتيريو) Daniel Ortiz (Zaterio)، سيزار أوركويخو (زيرون) Oscar Vasquez (Xeuron)،  
 أوسكار فاسكويث (ماشين) Cesar Urquejo (Machine)،  
 خوسيه سان مارتين (باكيت) Jose San Martin (Packet)، كارلوس كامبانو (كامبانو) Carlos Campano (Campano)،  
 كريستيان فاسكويث (كروس فادينغ) Andres Peralta (Crossfading)،  
 أندريس بيرالتا (كانتيناريو) Christian Vasquez (Cantenario)،  
 أرييل أوريلانا (أرييل) Ariel Orellana (Ariel)، ميغويل بيزاما (بيكوتشيه) Miguel Bizama (Picunche)،  
 إريك أزوا (مستر فلوبي) Eric Azua (Mr. Floppy)،  
 ديفيد باكو (دباكو) David Paco (Dpaco)، مارسيلو جارا (ألاسكا) Marcelo Jara (Alaska).

Chilesincables.org -

## دراسة حالة: وصلة لاسلكية بعيدة المدى (جداً!)

يعود الفضل في امتلاك فنزويلا لبعض أطول الوصلات اللاسلكية في العالم (كالوصلة التي تشغلها مؤسسة Fundacite بين بيكو إسبيخو Pico Espejo وكاناغوا Canagua) إلى التضاريس الجبلية لهذا البلد والتي تسهم في تسهيل بناء الوصلات اللاسلكية بعيدة المدى.

ينبغي لكي تتمكن من تجريب حدود هذه التقنية (802.11) للإتصال اللاسلكي أن نجد مساراً لخط النظر لا يعترضه أي عائق بالإضافة إلى خلو ما لا يقل عن 60% من منطقة فرانسيل الأولى من العوائق.

بدأت أثناء البحث عن منطقة مرتفعة من طرفيها ومسطحة ما بين هذين الطرفين في فنزويلا بالتركيز على منطقة غوايانا Guayana لكنني أصبت بخيبة الأمل لأنه وعلى الرغم من توفر الكثير من القمم المرتفعة (خصوصاً قمة تيبويس tepuys - وهي قمة شاهقة ذات جروف شديدة الإنحدار) فإن المناطق التي تفصل بين هذه القيم لا تخلو من العوائق.

تحول اهتمامي بنتيجة ذلك إلى جبال الأنديز Andes والتي أثبتت جروفها المنحدرة جدارتها لتنفيذ هذه المهمة. لقد اعتدت لسنوات عدة السفر ما بين المناطق شبه المسكونة بسبب ولهي برياضة ركوب الدراجة في الجبال، وأذكر بأنني لاحظت خلال هذه الأسفار مدى ملاءمة بعض هذه المناطق للوصلات اللاسلكية بعيدة المدى.

تعتبر بلدة بيكو ديل أغويلا Pico del Aguila خياراً ممتازاً لهذه التجربة، فهي ترتفع بمقدار 4200 متر عن سطح البحر وتبعد مسافة ساعتين بالسيارة عن منزلي في ميريدا Merida. وقع اختياري في النهاية على بلدة إل باول El Baul في ولاية كوخيديس Cojedes لتكون الطرف المقابل من الوصلة. اتضح لي باستخدام برنامج RadioMobile



شكل 11.24: تركيب نقطة في أعلى برج للمياه في منطقة باتوكو Batuko لتوفير الإتصال بمركز الولوج البعيد في كابراتي Cabrati.



شكل 11.25: ورشة عمل هوانيات ياغي Yagi يظهر فيها المشاركون أثناء قيامهم بتصنيع هوانياتهم الخاصة.



شكل 11.22: صورة بانورامية من إحدى النقاط.



شكل 11.23: النقطة في وسط المدينة والتي تتصل بنقطة شمال سان دييغو. لاحظ استخدام الهوائي القطعي للوصلة البعيدة والهوائي المتقطع لربط الزبائن.



شكل 11.20: نقطة كوياني Quiani والتي تعتبر إحدى أعلى النقاط اللاسلكية في العالم وتقع على ارتفاع قدره 4000 متر عن سطح البحر على بعد 2000 كيلومتر من العاصمة.



شكل 11.21: نقطة في شمال سانتياغو تتألف من برج بارتفاع 15 متراً وهوائي من طراز Trevor Marshall 16+16 و30 زبوناً. تتصل هذه النقطة بنقطة أخرى في وسط المدينة على بعد 12 كيلومتر.

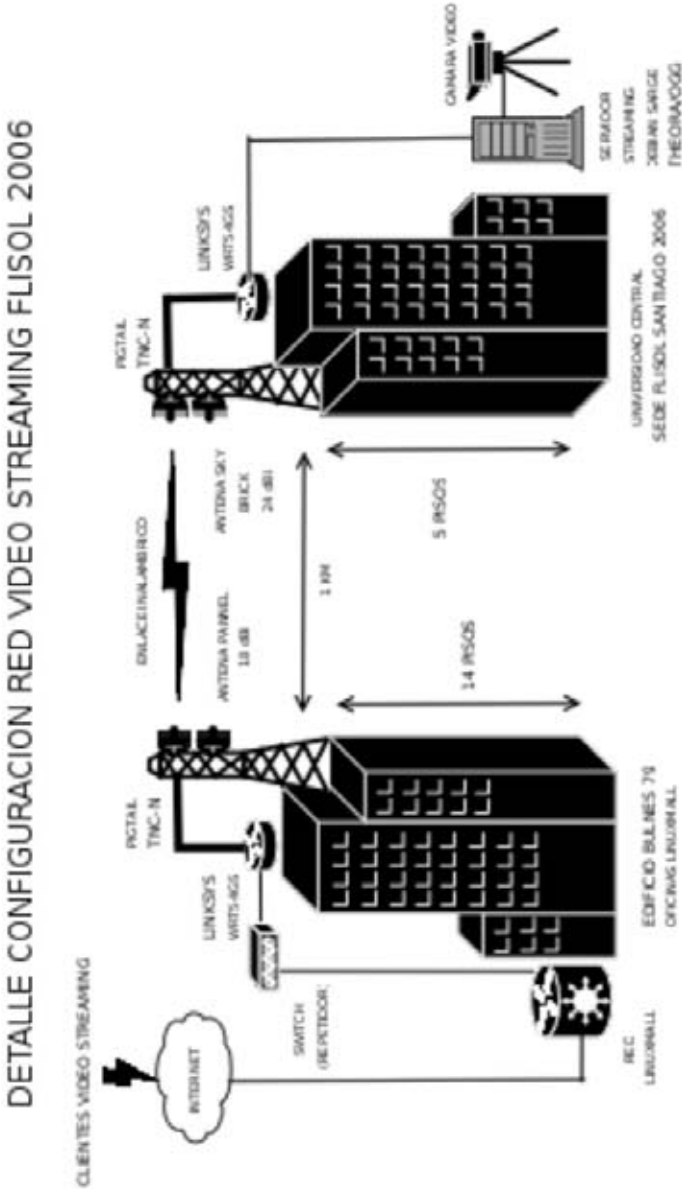

شكل 11.19: يمثل هذا الشكل الوصلة المستخدمة في البث المباشر لوقائع مهرجان البرمجيات الحرة في سانتياغو Santiago-2006 باستخدام البرمجيات الحرة. بلغت سرعة هذه الوصلة 36 ميغابت في الثانية على بعد 1 كيلومتر.



شكل 11.17: محطة لاسلكية مع هوائي قطعي Parabolic يستخدم للبث المباشر لوقائع مهرجان البرمجيات الحرة في سانتياغو Santiago-2006 FLISOL.



شكل 11.18: موقع الطرف الآخر من الوصلة.



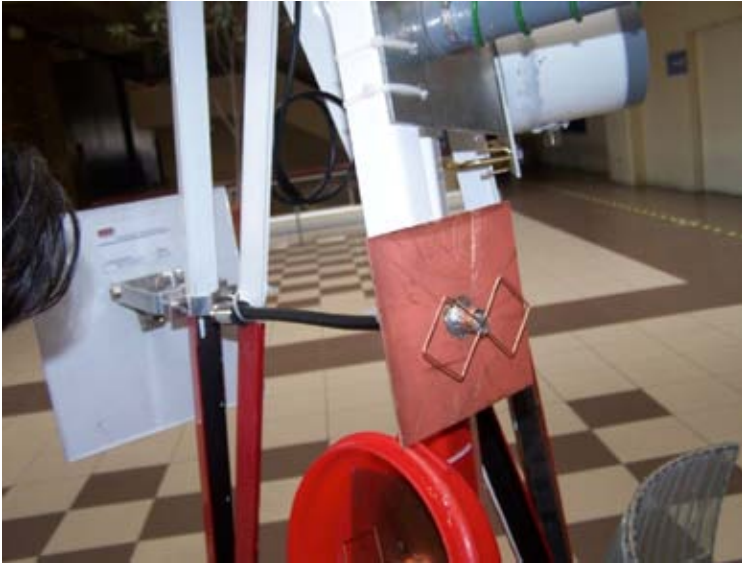
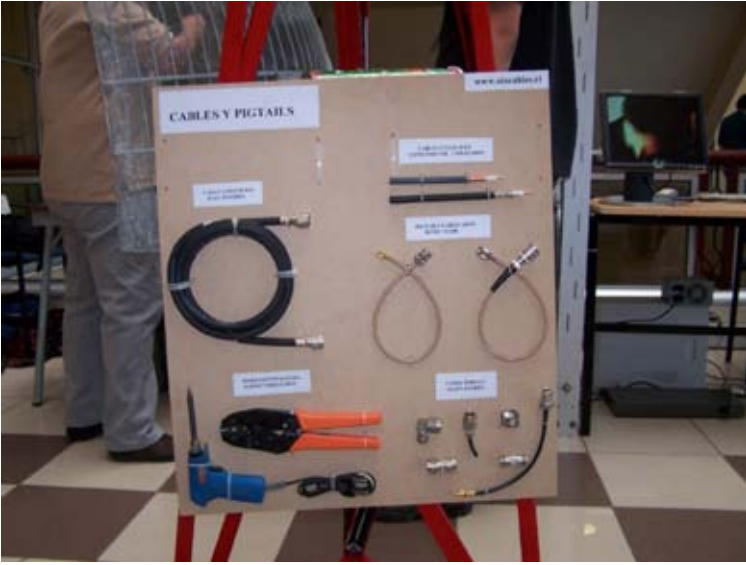

شكل 11.16: تفاصيل برج مصغر يحتوي على نماذج من الهوائيات والأسلاك والصفائر.



شكل 11.14: ورشة عمل الهوائيات متعددة الإتجاهات Omnidirectional. يقوم المشاركون في هذه المحاضرة بتعلم كيفية بناء الهوائيات بالإضافة إلى الأسس النظرية المرافقة.



شكل 11.15: أحد موظفي المشروع يحاضر عن تركيب موجه يعتمد على m0n0wall لإدارة نقطة من نقاط الشبكة.

## التدريب وبناء المهارات

يولي مشروع Chilesincables.org أولوية قصوى لتدريب أعضائه وزبائنه للأسباب التالية:

- ينبغي الحفاظ قدر المستطاع على نقاء طيف الترددات لضمان جودة الوصلات اللاسلكية، لذلك يعتبر التدريب على تقنيات الإرسال اللاسلكي أساسياً.
- تنبغي مراعاة القوانين والتشريعات النافذة عند اختيار التجهيزات والمواد المستخدمة.
- يتوجب تدريب جميع مدراء الشبكة على أساسيات التشبيك وفق بروتوكولات TCP/IP لضمان توافق الشبكة مع معايير الإنترنت.
- يتوجب نقل خبرات إدارة الشبكة إلى المستخدم لضمان استمرارية تشغيلها وصيانتها.

يقوم مشروع Chilesincables.org بالأنشطة التالية لدعم هذه المبادئ:

- **ورشة عمل الهوائيات:** حيث يتم تدريب المشاركين على كيفية بناء الهوائيات اللاسلكية وتعريفهم بالمبادئ الأساسية للإتصالات اللاسلكية.
- **ورشة عمل أنظمة التشغيل:** والتي تشمل التدريب على تركيب وإعداد الموجهات وغيرها من الخدمات بالإعتماد على نظام التشغيل غنو/لينكس أو برمجيات أخرى مثل m0n0wall أو pfsense. كما يتم أيضاً تعريف بمبادئ التشبيك بشكل عام.
- **الترويج والإعلان:** وهي أنشطة موجهة للمجموعات المختلفة التي تتقارب أهدافها مع أهداف المشروع، وتشمل ورشات عمل في الجامعات ومحاضرات وتجمعات للبرمجيات الحرة وغيرها.
- **تحديث المواد:** يمتلك مشروع Chilesincables.org عدداً من المستندات الحرة والمواد التدريبية المتاحة للمهتمين في مجالات معينة.

تظهر الصور التالية بعض الأنشطة التي ينظمها مشروع Chilesincables.org.

نعتمد في العمود الفقاري للشبكة على أنظمة التشغيل مفتوحة المصدر كنظام التشغيل غنو/لينكس و GNU/Linux و FreeBSD و OpenBSD و Minix والتي تلائم احتياجاتنا في مجال التوجيه وتوفير الخدمات كالمخدمات الوكيلية ومخدمات الوب ونقل الملفات، إلخ. عدا عن اعتمادها على نفس الفلسفة التي بني عليها مشروعنا في توفير التقنيات الحرة عبر البرمجيات مفتوحة المصدر.

### الاستخدامات والتطبيقات

تتيح الشبكات التي تم تركيبها حتى الآن ما يلي:

- نقل البيانات عبر بروتوكول نقل الملفات FTP أو مخدمات الوب
- خدمات نقل الصوت عبر بروتوكول الإنترنت VoIP
- نقل الصوت والصورة
- التراسل الفوري Instant messaging
- استكشاف وتطبيق خدمات جديدة مثل بروتوكول الوصول إلى الدليل LDAP وترجمة الأسماء والأساليب الأمنية الحديثة، إلخ..
- الخدمات التي يقدمها الزبائن، فالمستخدمون أحرار في استثمار البنية التحتية للشبكة لتوفير خدماتهم الخاصة.

### الإدارة والصيانة

تعتبر النقطة **node** وحدة التشغيل الأساسية في الشبكة. تتيح كل نقطة للمستخدم الإتصال بالشبكة والحصول على خدماتها الأساسية، كما ينبغي أن ترتبط كل نقطة بنقطة واحدة أخرى على الأقل، مما يمكن الشبكة من التوسع وتوفير المزيد من الخدمات لجميع المستخدمين.

تتم إدارة كل نقطة من قبل مشرف من أعضاء المجتمع يلتزم بالقيام بالمهام التالية:

- ضمان مستوى ملائم من فترة التشغيل (يفوق 90%)
- توفير الخدمات الأساسية (كالوصول إلى شبكة الإنترنت)
- التأكد من إعلام الزبائن عن الخدمات المتاحة عبر هذه النقطة (مثل كيفية الإتصال بالشبكة). تستخدم البوابات المقيدة captive portal لهذا الغرض أحياناً.

أما الإدارة العامة للشبكة (والتي تتضمن المهام المتعلقة بتركيب نقاط إضافية واختيار المواقع وبنية الشبكة وغيرها) فيتكفل بها مجلس الجماعة أو مجموعة من الفنيين المدربين خصيصاً لهذا الغرض.

يحاول مشروع Chilesincables.org الحصول على صفة قانونية مما سيمنحه من تنظيم إجراءات الإدارة الداخلية والإندماج بشكل أفضل في المجتمع.

إيطاليا، "Networking and Radiocommunications"، تريستي Trieste،  
<http://www.ictp.trieste.it/>، 1996  
 • <http://www.eslared.org.ve/>، 'Esuela Latinoamericana de Redes'

إرمانو بيتروسيمولي -  
 Ermanno Pietrosemoli -

## دراسة حالة: Chilesincables.org

تتيح التقنيات الحديثة لإرسال البيانات لاسلكياً بناء شبكات عالية السرعة وتغطي مسافات متباعدة جغرافياً بتكاليف منخفضة نسبياً. تدعى هذه الشبكات في حال بنائها بالإعتماد على فلسفة إزالة معوقات الوصول إلى البيانات بالشبكات الحرة **free networks**. تحمل هذه الشبكات فوائد جمة لكل مستخدمها على حد سواء وبغض النظر عن انتماءاتهم السياسية أو الإقتصادية أو الإجتماعية، وتعتبر رداً مباشراً على النموذج التجاري المغلق والذي يتمتع بنفوذ واسع في المجتمع الغربي المعاصر.

يتطلب نجاح الشبكات الحرة إدخال بعض التعديلات على التقنيات اللاسلكية واستثمارها على الوجه الأمثل. يضطلع بهذه المهمة مجموعات من هواة التقانة عبر دراسة وتطوير وتنفيذ عدد هائل من المشاريع مع إتاحة الوصول إلى المعلومات المكتسبة بحرية ولجميع الناس.

يسعى مشروع **Chilesincables.org** إلى نشر وتنظيم الشبكات اللاسلكية في تشيلي بأسلوب احترافي. نقوم لتحقيق هذه الغاية بتوفير دورات تدريبية عن الجوانب القانونية والتقنية المتعلقة بالشبكات اللاسلكية وتشجيع تعديل هذه التقنيات من خلال الأبحاث الملائمة بالإضافة إلى تحفيز تبني هذه التقنيات لتلبية متطلبات المجتمع التشيلي.

### توصيف التقنية

نعتمد في مشروعنا على تقنيات عدة، منها IEEE 802.11a/b/g كما نبحت باستمرار عن أحدث التطورات في هذا المجال كتقنيات WiMAX على سبيل المثال. لقد قمنا في معظم الحالات بتعديل التجهيزات لكي تتلاءم مع الهوائيات الخارجية التي نقوم بتصنيعها محلياً بالتوافق مع التشريعات المحلية لتنظيم الاتصالات.

على الرغم من ملاءمة غالبية التجهيزات اللاسلكية المتوفرة في الأسواق لمتطلباتنا فإننا نشجع على استكشاف واختبار منتجات بعض الشركات التي تمنحنا قدرة أكبر على التحكم والتعديل (دون أن يترافق ذلك بالضرورة مع زيادة في أسعار هذه التجهيزات). من هذه التجهيزات على سبيل المثال بطاقات الشبكة اللاسلكية التي تستخدم مجموعات رقائق أثيروس Atheros وبريزم Prism وأورينكو Orinco ورا لينك Ralink وبعض أنواع نقاط الولوج التي تنتجها شركة Linksys و Netgear و موتورولا Motorola حيث قام مجتمع الهواة بتطوير أنظمة تشغيل خاصة توفر ميزات إضافية لهذه التجهيزات.

Organization of American States الأمريكية من منظمة الولايات الأمريكية Dr. Saul Hahn والذي عرض علي بدوره دعماً مادياً لإقامة نشاط تدريبي في أمريكا اللاتينية. أتاحت لنا جميع هذه الظروف إطلاق المدرسة الأولى للإتصالات في أمريكا اللاتينية First Latin American Networking School (EsLaRed'92) في ميريدا والتي حضرها 45 مشاركاً من ثماني دول في المنطقة، كما شارك فيها مدربون من أوروبا والولايات المتحدة وأمريكا اللاتينية. استغرقت هذه الورشة التدريبية العملية ثلاثة أسابيع تم التركيز خلالها بشكل خاص على التقنيات اللاسلكية.

التأمت المدرسة مجدداً في العام 1995 (EsLaRed'95) في ميريدا وحضرها 110 مشاركين و 20 مدرباً. أما المدرسة الثالثة (EsLaRed'97) فشهدت حضور 120 مشاركاً ودعماً مباشراً من جمعية الإنترنت Internet Society التي قامت أيضاً برعاية أول ورشة عملية لتقنيات التشبيك باللغتين الإسبانية والبرتغالية لدول أمريكا اللاتينية والمحيط الكاريبي والتي أقيمت في مدينة ريو دي جانيرو Rio de Janeiro في البرازيل عام 1998 حيث تعهدت مدرسة EsLaRed بتنظيم جميع الأنشطة التدريبية. مازالت مدرسة EsLaRed اليوم وبعد عشر سنوات مستمرة في توسيع رقعة أنشطتها التدريبية في أمريكا اللاتينية.

### الخلاصة

تمتلك شبكة الإنترنت قدرة على التأثير في الدول النامية تفوق بكثير قدرتها في الدول المتطورة نظراً لارتفاع تكاليف الإتصالات الدولية وأجهزة الفاكس والمجلات والكتب، أضف إلى ذلك الدخل المنخفض لمواطني تلك الدول. يشهد بعض سكان القرى النائية تحولاً جذرياً من القرن التاسع عشر إلى القرن الحادي والعشرين بفضل الشبكات اللاسلكية. كلنا أمل أن تسهم هذه الظاهرة في رفع مستوى معيشة الملايين في مجالات الصحة والتعليم والترفيه والإنتاجية بالإضافة إلى بناء علاقة أكثر عدالة بين الحكومات ومواطنيها.

### المراجع

- فيل كارن Phil Karn "تقرير تطور العمل لمشروع حزمة الإنترنت KA9Q" مؤتمر ARRL السادس للتشبيك، Rendondo Beach، كاليفورنيا، 29 آب (أغسطس) 1987.
- د. هيثرنغتون D. Heatherington "مودم 56 كيلوبود"، مؤتمر ARRL السادس للتشبيك، Rendondo Beach، كاليفورنيا، 29 آب (أغسطس) 1987.
- كوناتيل Conatel، هيئة الإتصالات، وزارة النقل والإتصالات، " Normas Para La Operacion de Sistemas de Telecomunicaciones con Tecnologia de Banda Esparcida (Spread Spectrum)" كاراكاس، 17 تشرين الثاني (نوفمبر) 1993.
- المركز الدولي للفيزياء النظرية Internation Centre for Theoretical Physics، "برنامج التدريب وتطوير النظم للشبكات والإتصالات اللاسلكية Programme of Tarining and System Development on

ذات اهتمامات مشتركة. تمكنت المكتبات أيضاً من توفير الإتصال بشبكة الإنترنت للعموم واستطاعت الصحف ومحطات التلفزة الحصول على مصدر غني للمعلومات التي يمكنها إتاحتها للجمهور.

- **التطبيقات الصحية:** يتصل المشفى الجامعي مباشرة بوحدة العناية الفائقة حيث يتواجد الأطباء المختصون على مدار الساعة. بإمكان الأطباء في القرى البعيدة استشارة زملائهم في هذه الوحدة عند الحاجة. كما تقوم مجموعة من الباحثين في الجامعة بتطوير تطبيقات للتطبيب عن بعد اعتماداً على هذه الشبكة.
- **الأبحاث:** سيتم قريباً ربط مرقب لانو ديل هاتو Llano del Hato الفلكي والذي يقع في أعلى جبل يرتفع 3600 متراً عن سطح البحر بالشبكة مما يتيح للفلكيين في جميع أنحاء العالم الحصول على الصور التي يتم جمعها في هذا المرقب. كما سيتمكن الباحثون في العديد من القرى المجاورة من الإتصال بالإنترنت.
- **الحكومة:** بدأت غالبية الوكالات الحكومية التي تم ربطها بالشبكة بتوفير المعلومات للمواطنين عبر شبكة الإنترنت، ما يتوقع بأن يترك عظيم الأثر على العلاقة بين الحكومة والمواطن. تستخدم هيئات الإغاثة والسلطات المحلية أيضاً الشبكة بشكل مكثف.
- **التسلية والإنتاجية:** تتعكس الفرص المتاحة عبر الشبكة انعكاساً مباشرة على مستوى معيشة السكان الذين يقطنون خارج المدينة، ونأمل بأن يسهم هذا المفعول في عكس الإتجاه الحالي للهجرة من الريف إلى المدينة وبالتالي تخفيف الإزدحام المفرط في المناطق الحضرية. تزود الشبكة المزارعين بمعلومات الأسعار الحقيقية لمحاصيلهم بالإضافة إلى توجيهات وإرشادات قد تعينهم على تحسين أنشطتهم الزراعية.

منح مؤتمر '98 Supercomm والذي انعقد في مدينة أطلنطا Atlanta في شهر حزيران شبكة ولاية ميريدا جائزة SuperQuest كأفضل متنافس في مجال الولوج البعيد Remote Access.

### التدريب

أدرکنا منذ بدايات مشروع بناء الشبكة الدور الأساسي الذي يلعبه التدريب وبناء المهارات للمساهمين في بناء الشبكة وإدارتها وصيانتها. ارتأينا نظراً لمحدودية ميزانية مشروعنا أن نتشارك هذه الموارد مع الجهات الأخرى التي تحتاج إلى التدريب. نظم مركز ICTP في العام 1990 أول مدرسة دولية للإتصالات لتدريب تحليل وإدارة شبكات الحاسوب حضره من جامعتنا كل من البروفسور خوسيه سيلفا Jose Silva والبروفسور لويس نونيز Luis Nunez. اقترح هذان الأستاذان بعد عودتهما إلى ميريدا تنظيم حدث مشابه في الجامعة. لذلك فقد استفدت من إجازتي لقضاء ثلاثة أشهر في شركة بل كور Bellcore في مدينة موريس تاون Morris Town في نيو جيرسي New Jersey وثلاثة أشهر أخرى في مركز ICTP للمساعدة في التحضيرات للمدرسة الدولية الثانية للإتصالات في العام 1992 حيث انضم إلي أيضاً زميلي البروفسور إدموندو فيتال Edmundo Vitale. كما أمضيت ما تبقى من إجازتي في سورانت Suranet في College Park بولاية ماري لاند Maryland تحت إشراف الدكتور غلين ريكارت Dr. Glenn Ricart والذي عرفني على الدكتور سول هان

لأغراض تشارك المعلومات والإتصال بشبكة الإنترنت. تشمل خطتنا الحالية (والتي تم تأمين التمويل اللازم لها) توصيل 400 موقع إضافي هذا العام بسرعة 10 ميغابت في الثانية.

يظهر الشكل 11.13 خارطة ولاية ميريدا، حيث تمثل الخطوط الداكنة العمود الفقري الأساسي أما تلك الفاتحة فتمثل توسعه الشبكة.



شكل 11.13: شبكة ولاية ميريدا.

تعتبر التطبيقات التالية غيض من فيض التطبيقات التي تعتمد على شبكة ميريدا:

- **التطبيقات التعليمية:** حصلت المدارس على مصادر لا حصر لها من المواد التعليمية عالية الجودة للمدرسين والطلبة خصوصاً في مجالات الجغرافيا واللغات والعلوم. كما استثمرت المدارس هذه الشبكة كأداة للتواصل بين مجموعات أخرى





شكل 11.12: تركيب المحطة المركزية لشبكة ميريدا في لا أغوادا على ارتفاع 3600 متر.

بدأنا المشروع بتركيب 5 قطاعات فقط عرض مجال كل منها 16 درجة، وكانت مؤسسة Fundacite أول المشتركين حيث يوفر نظام للإتصالات الفضائية الإتصال بشبكة الإنترنت. أما القطاع الثاني فاستخدم لتوصيل قصر الحاكم والثالث لتخديم إحدى منظمات الإغاثة الحكومية Fundem. كما استخدم القطاع الرابع لتخديم مركز لإعادة التأهيل قرب بلدة لاغونيلاس Lagunillas على بعد 35 كيلومتراً من ميريدا، والقطاع الخامس لتوصيل مكرر يقع في أعلى الجبل بالقرب من بلدة لا ترامبا La Trampa والتي تبعد 40 كيلومتراً عن لا أغوادا. تربط وصلة أخرى بطول 41 كيلومتراً هذا المكرر بدار العلوم في بلدة توفار Tovar.

أثبتت تجربة للإجتماعات المرئية عن بعد video conference في 31 كانون الثاني (يناير) من العام 1998 بين مركز إعادة التأهيل وقصر العدل في ميريدا مدى قدرة الشبكة على دعم التطبيقات التي تتطلب قسماً كبيراً من عرض الحزمة (نقل الصور المرئية) بالإضافة إلى توفير خدمات الإتصال بالإنترنت. استثمرت هذه التجربة لاستدعاء السجناء دون تكبد تكاليف وأخطار نقلهم فيزيائياً.

شجع نجاح هذا المشروع التجريبي حكومة الولاية على تقديم التمويل اللازم لبناء نظام متكامل لتوفير خدمات الإتصال السريع بالإنترنت للقطاع الصحي والتعليمي في الولاية بالإضافة إلى المكتبات والمراكز الإجتماعية والوكالات الحكومية. تمكنا مع حلول شهر كانون الثاني (يناير) من عام 1999 من توصيل 3 مشافي و6 مؤسسات تعليمية و4 مراكز للأبحاث وصحيفتين ومحطة تلفزيونية ومكتبة عامة، بالإضافة إلى 20 مركزاً إجتماعياً وحكومياً

يتم في موقع المشترك تركيب جهاز مماثل للإرسال والإستقبال مع مودم لتوفير وصلة قياسية 10BaseT لشبكة الإيثرنت المحلية.

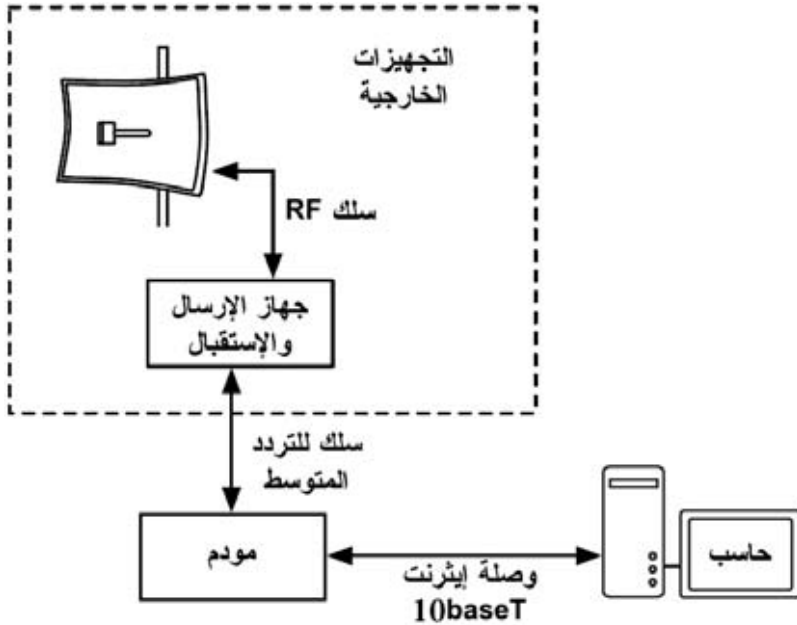

شكل 11.11: النظام في موقع المشترك.

استطعنا بفضل تمويل حكومي من Fundacite تركيب نظام تجريبي في ميريدا توضع فيه المحطة المركزية في أعلى محطة العربات المعلقة في لا أغودا على ارتفاع قدره 3600 متر عن سطح البحر.

## THE SECTORED APPROACH

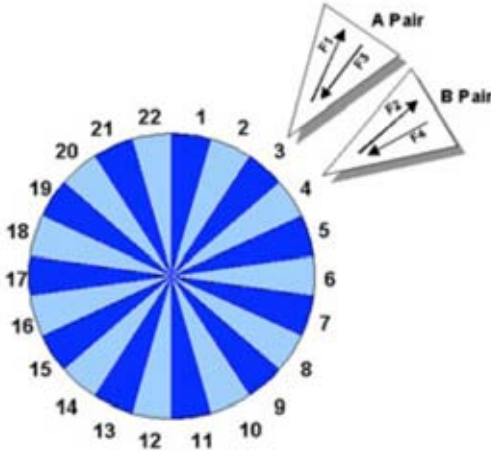

- PRIZM BDS utilizes a patented, sectored single aperture that allows spectral reuse of two channel pairs
- Spectral efficiency of this model results in a ratio of 11:1

شكل 11.9: النظام الخاص بشركة سبايك تكنولوجيز Spike Technologies.

يمكن تشغيل أجهزة الإرسال ذات عرض الحزمة الضيق ضمن أي تردد يقع ما بين 1 - 10 غيغاهرتز ويصل مدى تغطيتها إلى 50 كيلومتراً. تعمل هذه الأجهزة مع تشكيلة من مودمات القنوات التلفزيونية Cable TV لتقدم للمشارك عرض حزمة يعادل ذلك الذي توفره شبكة الإنترنت القياسية (10 ميغابت في الثانية). ترتبط القطاعات في المحطة الرئيسية مع مبدل فائق السرعة (شكل 11.10) مما يتيح تشغيل تطبيقات مثل الإرسال الفوري للفيديو بسرعة 30 إطار في الثانية دون أي مشاكل تذكر. يعمل كل قطاع وكأنه شبكة إيثرنت محلية مستقلة.

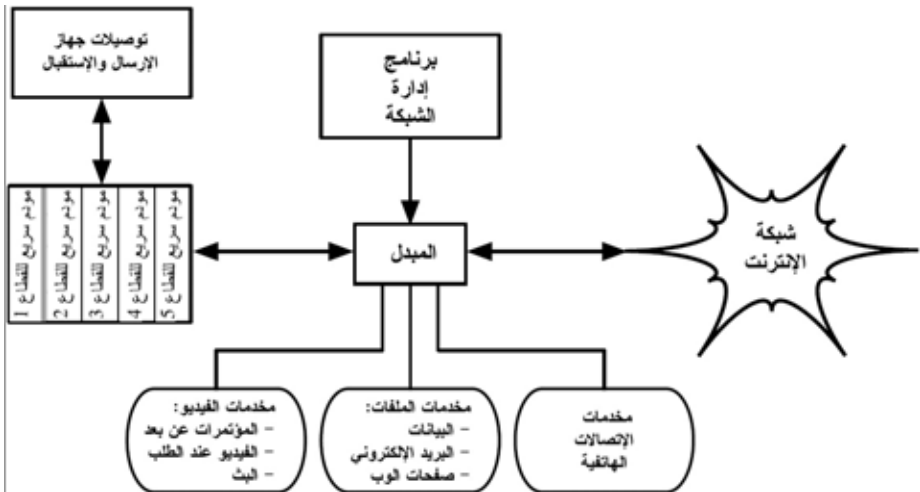

شكل 11.10: توصيلات نظام شركة سبايك تكنولوجيز Spike Technologies.

بدأ مشروع الشبكة في مخبر الاتصالات LabCom المتصل بشبكة الجامعة مباشرة. تم تركيب هوائي إتجاهي (ياغي Yagi) في المخبر وتوجيهه باتجاه عاكس يتوضع في بلدة أغوادا، مما يوفر عرضاً للمجال beamwidth قدره 90 درجة يغطي القسط الأعظم من مدينة ميريدا. تمكن العديد من المشتركين بواسطة تشارك عرض الحزمة (2 ميغابت في الثانية) الذي توفره هذه الشبكة اللاسلكية من تبادل الملفات بما فيها ملفات الصور والفيديو. تمكنا أيضاً من تجاوز الصعوبات التي واجهتنا في بعض المواقع التي تحتاج إلى تمديد أسلاك طويلة بين الهوائي وجهاز الإرسال عبر استخدام مضخمات ثنائية الإتجاه.

أرسلنا هذه النتائج المشجعة إلى مجموعة تأسست في المركز الدولي للفيزياء النظرية International Center for Theoretical Physics (ICTP) في مدينة تريستي في إيطاليا عام 1995 والتي تهدف إلى تشبيك مركز الحاسب الآلي مع مبنى العلوم الفيزيائية ومبنى النقانة في جامعة إلف إيف Ile-Ife في نيجيريا. تمكنت هذه المجموعة لاحقاً في العام ذاته وبفضل تمويل من جامعة الأمم المتحدة United Nations University من بناء هذه الشبكة والتي مازالت تعمل حتى يومنا هذا ويشار إليها بالبنان كدليل على توفر حل أوفر بكثير من حلول شبكات الألياف الضوئية التي كانت إحدى الخيارات المطروحة أيضاً.

بدأ أداء الشبكة بالانخفاض مع ازدياد عدد المواقع المتصلة بالشبكة في ميريدا، لذلك باشرنا بدراسة استثمار حزمة الترددات 2.4 غيغاهرتز لتوفير المزيد من عرض الحزمة في الشبكة. يمكن لهذه الحزمة حمل ثلاثة إشارات مستقلة عرض كل منها 2 ميغابت في الثانية في الوقت ذاته، لكن مدى تغطيتها يقل بكثير عن ذلك الذي يمكن تحقيقه باستخدام الحزمة 900 ميغاهرتز. اكتشفنا أثناء انشغالنا بالتخطيط لمشروع توسيع العمود الفقاري للشبكة اعتماداً على الحزمة 2.4 غيغاهرتز إطلاق إحدى الشركات الجديدة لحل واعد يغطي مسافات أبعد ويزيد من عرض الحزمة المتاح ويتيح إعادة استخدام الترددات عبر استثمار الأمواج الصغرية الضيقة.

## نظام توصيل الشبكة السريعة Broadband delivery system

ترسخت قناعتنا بعد زيارة مكاتب شركة سبايك تكنولوجيا Spike Technologies في ناشوا، نيو هامبشير بأن الهوائي ونظام الإرسال اللاسلكي الذي قامت هذه الشركة بتطويره سيوفر الحل الأمثل لمتطلبات شبكة ولاية ميريدا للأسباب التالية:

يعتمد نظام توصيل الشبكة السريعة على هوائي قطاعي خاص (شكل 11.9) يحتوي على 22 قطاع مستقل ربح كل منها 20 ديسيبل أيزوتروبي dBi. يقوم كل قطاع بإرسال واستقبال البيانات بسرعة 10 ميغابت في الثانية بالإتجاهين باستخدام قناة مستقلة لتصل السرعة الكلية للهوائي إلى 440 ميغابت في الثانية. كما تزيد إمكانية إعادة استخدام الترددات في القطاعات المتشابهة من فاعلية هذا النظام.

## الطيف الموزع Spread spectrum

تستخدم تقنية الطيف الموزع إشارات ذات قدرة ضعيفة يتم تمديد طيفها لكي يغطي كامل عرض الحزمة المتاح مع تمكينها في الوقت ذاته لعدد من المستخدمين من تشارك هذا الناقل باستخدام رمز خاص بكل مشترك.

يمكن تحقيق هذه الغاية بطريقتين: طريقة الطيف الموزع عبر التتابع المباشر **Direct Sequence Spread Spectrum (DSSS)** وطريقة الطيف الموزع عبر تغيير التردد **Frequency Hopping Spread Spectrum (FHSS)**.

- في طريقة الطيف الموزع عبر التتابع المباشر DSSS يتم ضرب البيانات التي ينبغي إرسالها بتردد أعلى من تردد هذه الإشارة مما يزيد من عرض الحزمة المتاح للإرسال. قد يبدو للوهلة الأولى بأن هذه العملية ليست إلا هدراً لعرض الحزمة إلا أن نظام استعادة الإشارة المستخدم فعال بشكل يمكن معه التقاط الإشارات الضعيفة جداً ما يعني إمكانية استخدام الطيف ذاته من قبل عدة محطات في آن واحد.
- في طريقة الطيف الموزع عبر تغيير التردد FHSS يقوم جهاز الإرسال بتغيير التردد الحامل بشكل مستمر ضمن عرض الحزمة المخصص وفقاً لخوارزمية محددة. ينبغي أن يعرف المستقبل هذه الخوارزمية لكي يتمكن من تتبع التردد الحامل للإشارة.

تضحى كل من هاتين التقنيتين بقدرة الإرسال في سبيل الحصول على عرض حزمة أكبر وبالتالي تمكين عدة محطات من تشارك نفس الحزمة من طيف الترددات. تمكنا من استعراض هذه التقنيات في مدرسة التشبيك الأولى في أمريكا اللاتينية **First Latin American Networking School (EsLaRed '92)** والتي نظمت في مدينة ميريدا في العام 1992 حيث استطعنا بناء عدة شبكات تجريبية بطول عدة كيلومترات باستخدام هوائيات خارجية قمنا بتصنيعها ضمن مخبر الإتصالات LabCom. أتاحت وزارة الإتصالات الفنزويلية في العام 1993 استخدام أربعة حزم ترددات مع تقنية الطيف الموزع عبر التتابع المباشر DSSS:

- 400 – 512 ميغاهرتز
- 806 – 960 ميغاهرتز
- 2.4 – 2.4835 غيغاهرتز
- 5.725 – 5.850 غيغاهرتز

لكن الوزارة حددت أيضاً الإستطاعة القصوى لجهاز الإرسال المستخدم في أي من هذه الحزم بـ 1 وات والربح الأعظمي لأي هوائي بـ 6 ديسيبل أيزوتروبي dB<sub>i</sub> (أي ما يكافئ قدرة إشعاع متعدد الإتجاه تساوي 36 ديسيبل في الميللي وات dB<sub>m</sub>). فتح هذا القانون الباب أمام الإستثمار الفعلي لتقنية الطيف الموزع عبر التتابع المباشر DSSS ضمن الشبكة بسرعة لنقل البيانات تعادل 2 ميغابت في الثانية في الحزمة 900 ميغاهرتز. تلبى هذه التقنية متطلبات التطور المتسارع في تطبيقات شبكة الإنترنت.

على الرغم من أن مدينة إل فيغيا لا تبعد أكثر من 100 كيلومتر عن ميريدا فإن التضاريس الجبلية للمنطقة تطلبت استخدام مكررين تم تركيب أحدهما في لا أغوادا على ارتفاع 3600 متر عن سطح البحر والآخر في بلدة توستا Tusta على ارتفاع 2000 متر. قامت مؤسسة Fundacite Merida الحكومية والتي تعنى بدعم العلم والتقنية في الولاية بتمويل هذا المشروع. تستخدم هذه المؤسسة أيضاً مجموعة من مودمات الخطوط الهاتفية التقليدية والتي يعمل كل منها بسرعة 56 كيلوبت في الثانية لتوفير خدمات الإتصال بشبكة الإنترنت للمؤسسات والأفراد. يظهر اضطرارنا إلى استخدام محطتين لتكرير الإشارة مدى محدودة استخدام الترددات المرتفعة في نقل البيانات والتي تتطلب توفر خط للنظر كشرط أساسي لبناء وصلة موثوقة. تنعكس الإشارات ذات الترددات الأخفض (مثل الترددات العالية جداً VHF) بسهولة وبالتالي يمكنها تجاوز العوائق الجغرافية.

يمكن أن تنعكس الإشارة في بعض الأحيان باستخدام مكرر **passive repeater** والذي يتألف من هوائيين إتجاهيين مربوطين ببعضهما البعض بسلك محوري ودون أية تجهيزات للإرسال أو الإستقبال. لقد قمت بتجربة هذا الأسلوب لتوصيل منزلي بمخبر الإتصالات في الجامعة، وهي مسافة تبلغ حوالي 11 كيلومتراً لكن توجد هضبة في المنتصف يعيق مسار الإشارة اللاسلكية. تمكنت من بناء هذه الوصلة باستخدام مكرر خامل في بلدة لا أغوادا حيث قمت بتوجيه الهوائيين ليعبدا عن بعضها البعض بزواية قدرها 40 درجة. على الرغم من إثلاج هذا الحل ل قلب هاو مثلي متعلق بالإتصالات اللاسلكية واعتباره أرخص بكثير بالمقارنة مع الحل البديل للإتصال بالإنترنت عبر خطوط الهاتف التقليدية إلا أن بناء عمود فقاري لاسلكي لربط القرى البعيدة يتطلب سرعات أعلى بكثير لنقل البيانات.

قمنا لذلك بتجربة بعض المودمات بسرعة 56 كيلوبت في الثانية والتي طورها دايل هيثرنغتون Dale Heatherington. تركيب هذه المودمات ضمن بطاقة PI2 صممت من قبل هواة الإرسال اللاسلكي في أوتاوا وتتصل مباشرة بحاسب شخصي يعمل بنظام التشغيل غنو/لينكس GNU/Linux. أظهر هذا النظام مستوى مقبولاً من الأداء، إلا أن التطور السريع لشبكة الإنترنت وما رافقه من انتشار الإعتماد على الصور والملفات النهمة لعرض الحزمة أظهر لنا بأن تلبية متطلبات المدارس والمستشفيات يستدعي البحث عن حل يتمتع بسرعة أكبر (على الأقل في العمود الفقاري للشبكة)، وهو ما يتطلب استخدام ترددات أعلى بكثير تقع ضمن حزمة الأمواج الصغرية Microwave وبالتالي تكبد نفقات مالية أكبر.

من حسن حظنا أن إحدى التقنيات البديلة والتي كانت في السابق حكرراً على التطبيقات العسكرية فقط قد وجدت طريقها إلى سوق الأغراض المدنية وبأسعار معقولة أيضاً. تدعى هذه التقنية **بتقنية الطيف الموزع spread spectrum** واستخدمت للمرة الأولى للأغراض المدنية كشبكة لاسلكية قصيرة المدى لكنها أثبتت نجاعتها في تحقيق وصلات يصل مداها حتى عدة كيلومترات في المواقع التي لا يكون فيها طيف الترددات مكتظاً بالإشارات اللاسلكية.

مختلف) وذلك لتوسيع رقعة تغطية الشبكة من ميريدا إلى كاراكاس باستخدام مكررين اثنين فقط. تعمل هذه المكررات الرقمية بسرعة 1200 بت في الثانية وتتيح تشارك البرمجيات وبعض الملفات النصية بين هواة الإرسال اللاسلكي.

قام فيل كارن Phil Karn أحد هواة الإرسال اللاسلكي المولعين بالشبكات الحاسوبية أيضاً بكتابة برنامج KA9Q لنقل بروتوكولات TCP/IP عبر الشبكات التي تعمل وفق بروتوكول AX.25. تمكن هواة الإرسال اللاسلكي في جميع أنحاء العالم بفضل هذا البرنامج (والذي سمي نسبة إلى رمز الإتصال الخاص بمؤلفه) بالإتصال بشبكة الإنترنت عبر أنواع مختلفة من تجهيزات الإتصال اللاسلكي. يستخدم برنامج KA9Q الحد الأدنى من قدرات منفذ TNC ويعتمد بشكل رئيس على قدرات الحاسب المتصل بهذا المنفذ للقيام بغالبية مهام المعالجة. يوفر هذا الأسلوب قدراً أكبر بكثير من المرونة ويسهل من عمليات التطوير المستقبلي. تمكننا في ميريدا على سبيل المثال من تطوير شبكتنا لتصل سرعتها إلى 9600 بت في الثانية باستخدام مودمات أحدث مما أتاح للكثير من هواة الإرسال اللاسلكي الإتصال بالإنترنت عبر الشبكة السلكية للجامعة. يفرض عرض الحزمة المتاح لنقل البيانات بواسطة الترددات العالية جداً VHF حداً على السرعة القصوى التي يمكن تحقيقها، ولا بد لزيادة هذه السرعة من استبدال هذه الترددات بترددات أعلى منها.

يمكن لهواة الإرسال اللاسلكي استخدام أفضية لاسلكية عرض كل منها 100 كيلوهرتز ضمن نطاق الترددات ما فوق العالية جداً (Ultra-High Frequency (UHF)، وهو الحل الذي اعتمد لمضاعفة عرض الحزمة المتاح باستخدام أجهزة إرسال رقمية متصلة بمودمات سرعة كل منها 19.2 كيلوبت في الثانية. استخدمت هذه التقنية أيضاً لربط دار العلوم في مدينة إل فيغيا El Vigia بمدينة ميريدا وبشبكة الإنترنت. بنيت الهوائيات ( والتي تعمل بالترددات ما فوق العالية جداً (UHF) المستخدمة في هذا المشروع في مخبر الإتصالات LabCom بجامعة لوس أنديز.

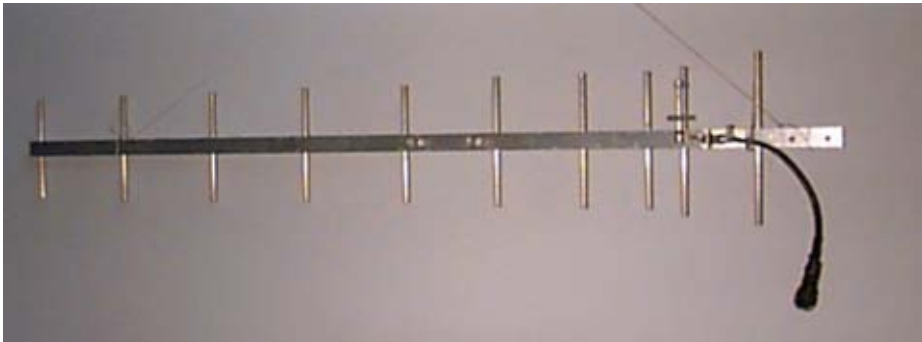

شكل 11.8: هوائي UHF للشبكة اللاسلكية لتبادل البيانات من تصنيع مخبر الإتصالات LabCom في جامعة لوس أنديز.

أفضل أنظمة النقل عبر الأسلاك المعلقة Cable Car في العالم والذي يربط المدينة بقمة يصل ارتفاعها حتى 4765 متراً.



شكل 11.7: تمر العربات المعلقة أثناء رحلتها إلى القمة بمحطة تدعى لا أغوادا La Aguada والتي يصل ارتفاعها إلى 3450 متراً وتتمتع بمناظر خلابة لمدينة ميريدا وغيرها من القرى المجاورة لمسافات تصل حتى 50 كيلومتراً.

### الإرسال اللاسلكي لحزم البيانات Packet Radio

يمتلك هواة الراديو في ولاية ميريدا شبكة لاسلكية لتبادل حزم البيانات بدأت بسرعة 1200 بت في الثانية باستخدام تجهيزات إرسال لاسلكي صوتي VHF للهواة تم توصيلها بحاسب شخصي عبر منفذ **terminal node controller (TNC)**، وهو منفذ وسيط يربط جهاز الإرسال التماثلي بالإشارات الرقمية التي يمكن للحاسب التعامل معها.

يتكفل منفذ TNC بتبديل دارات "إضغط لكي تتمكن من الحديث Push to Talk" في جهاز الإرسال لكي ينتقل ما بين نمطي الإرسال والاستقبال حسب الحاجة كما يقوم أيضاً بمهام الترميز وفك الترميز وتجميع وتجزئة حزم البيانات بواسطة بروتوكول شبيه ببروتوكول X.25 يدعى AX.25. بنيت البوابات بين أجهزة الإرسال التي تعمل وفق الترددات العالية HF والترددات العالية جداً VHF بتوصيل جهازي مودم إلى منفذ TNC واحد. تقوم هذه البوابة بربط شبكة تبادل المعطيات المحلية التي تعمل وفق الترددات العالية جداً VHF مع المحطات التي تقع في الدول الأخرى باستخدام تجهيزات إرسال تعمل وفق الترددات العالية HF والتي تستطيع قطع مسافات أطول بكثير تصل إلى آلاف الكيلومترات لكن سرعة نقل البيانات ضمن هذه الترددات تنخفض إلى 300 بت في الثانية. بنيت أيضاً شبكة لاسلكية وطنية لتبادل البيانات تعتمد بشكل رئيس على المكررات الرقمية digipeaters (وهي باختصار منافذ TNC متصلة بجهازين للإرسال اللاسلكي يتجه هوائي كل منها باتجاه





شكل 6.11: ولاية ميريدا واحدة من ولايات فنزويلا الجبلية الثلاث حيث يصل ارتفاع قمة الأنديز فيها إلى ما يقارب 5000 متر عن سطح البحر.

لكن هذه الألياف الضوئية لم تصل إلى كثير من المواقع الأخرى في المدينة وفي القرى المجاورة. تستخدم الجامعة مخدّم اتصالات مرتبط بشبكة الهاتف التقليدية لتوفير خدمات الولوج البعيد إلى الشبكة، لكن احتساب تكاليف المكالمات الهاتفية المحلية يعتمد على الفترة الزمنية المكاملة بالدقائق، عدا عن عدم توفر الخطوط الهاتفية أساساً في العديد من التجمعات القروية.

لهذه الأسباب فقد تصاحب تطور شبكة الجامعة منذ البداية مع محاولات عديدة لتمكين الإتصال بهذه الشبكة لاسلكياً. استفادت المحاولات الأولى من وجود شبكة لاسلكية لتبادل البيانات بناها هواة الإتصال اللاسلكي في المنطقة، فقد امتلك هؤلاء منذ العام 1987 محطة لاسلكية تعمل بالتردد العالي HF وتنقل البيانات بسرعة 300 بت في الثانية للإتصال مع زملائهم في الدول الأخرى بالإضافة إلى عدة محطات أخرى تعمل بالتردد العالي جداً VHF وتنقل البيانات بسرعة 1200 بت في الثانية لربط عدة مواقع ضمن فنزويلا.

في حين تعتبر الجبال والمرتفعات العالية عائقاً كبيراً في وجه تمديد الأسلاك وبناء الطرقات إلا أنها قد تسهم في تسهيل بناء الشبكات اللاسلكية. تمتاز ميريدا أيضاً بامتلاكها لواحد من

لا يسمح العمود الفقاري المشفر للشبكة المعشقة بدخول التجهيزات النقالة (كالحواسيب المحمولة والمفكرات الرقمية) إلى الشبكة، لذلك فقد قمنا بتركيب عدة نقاط ولوج تعمل وفق المعيار 802.11b في نفس مواقع تركيب موجات الشبكة المعشقة. تقوم الشبكة المعشقة بتوفير البنية التحتية الأساسية في حين تضطلع نقاط الولوج بمهمة توصيل الأجهزة النقالة عند الحاجة.

تنحصر القدرة على الوصول إلى العمود الفقاري للشبكة المعشقة على استخدام موجات هذه الشبكة فقط لأن التجهيزات اللاسلكية البسيطة لا تتمتع بقدر كاف من الذكاء للتحدث بلغة بروتوكولات توجيه الشبكة المعشقة واستيعاب سياسات الأمن الصارمة. لذلك فإن الشبكة المعشقة تستخدم قناة لاسلكية مشفرة (بواسطة بروتوكول WPA) كما أنها مخفية عن أعين المتطفلين للحيلولة دون تمكن التجهيزات النقالة من إيجادها أو محاولة الإتصال بها. يتيح حصر الوصول إلى الشبكة المعشقة على استخدام الموجات الخاصة تطبيق سياسات صارمة للأمن عند التجهيزات المركبة في موقع الزبون Customer Premises Equipment (CPE) والتي تعتبر جزءاً أساسياً لتحقيق الأمن المتكامل من النهاية إلى النهاية وتشذيب سيل البيانات وإدارة جودة الخدمة.

لا يتجاوز استهلاك موجة الشبكة المعشقة للقدرة الكهربائية 4 وات، ما يجعلها ملائمة جداً للإستخدام مع حلول الطاقة الشمسية. تتم تغذية غالبية موجات الشبكة المعشقة في دارامسالا بواسطة وحدات صغيرة للطاقة الشمسية حصراً. إن الإعتماد على الطاقة الشمسية بالإضافة إلى الهوائيات الصغيرة والموجات ذات الإستهلاك المنخفض يلائم بشكل خاص مناطق الكوارث لأنه سينجو على الأغلب عند تعطل جميع بنى الإتصالات التحتية الأخرى نتيجة كارثة طبيعية ما.

AirJaldi, <http://airjaldi.com> -

## دراسة حالة: تشبيك ولاية ميريدا Merida

تقع مدينة ميريدا Merida عند سفح أعلى جبل في فنزويلا على عتبة ترتفع 1600 متراً عن سطح البحر وتمثل عاصمة ولاية ميريدا وتضم جامعة عمرها يناهز القرنين من الزمن ويرتادها ما يقارب 35000 طالباً. قامت جامعة لوس أنديز University of Los Andes (ULA) ببناء أول شبكة حاسوبية أكاديمية في العام 1989 والتي توسعت على الرغم من محدودية الموارد الاقتصادية المتاحة لتشمل حوالي 26 كيلومتراً من أسلاك الألياف الضوئية تستخدم لتشغيل شبكة تعمل وفق بروتوكولي TDM و ATM (نمط الإرسال غير المتزامن Asynchronous Transfer Mode). طورت هذه الشبكة في العام 2006 بإضافة شبكة غيغابت إيثرنت إلى نفس هذه الألياف ليصل الطول الكلي إلى 50 كيلومتراً.

2000 حاسب بغية الإتصال بالإنترنت مما يعرض الشبكة المعشقة لضغوط كبيرة. يبدو بأن النظام قادر حالياً على تحمل هذا الضغط دون أية مشاكل تذكر في التأخير أو ضياع حزم البيانات، لكنه من الواضح بأن التوسع المستقبلي سيشكل تحدياً كبيراً في حال استمرار الاعتماد على قناة واحدة فقط للإرسال اللاسلكي. نقوم في الوقت الحالي في دارامسالا بالعمل على حل هذه المشكلة عبر تطوير وتجريب موجّهات جديدة للشبكة المعشقة تدعم إمكانية استخدام عدة أقنية مع التركيز على المنتجات التي تلائم متطلباتنا الفنية وميزانيتنا المحدودة، ويمكننا القول بأن النتائج البدائية مشجعة للغاية.

تعتمد الشبكة المعشقة على جهاز محدد صمم وصنّع محلياً يعرف بإسم **موجه الهمالايا للشبكة المعشقة Himalayan-Mesh-Router** (<http://drupal.airjaldi.com/node/9>). يتم تركيب نفس هذا الموجه في كل موقع مع تغيير الهوائيات تبعاً للموقع الجغرافي، ولذلك نستخدم تشكيلة واسعة من الهوائيات تتراوح ما بين الهوائيات متعددة الإتجاهات omnidirectional ذات ربح 8 – 11 dBi إلى الهوائيات الإتجاهية ذات ربح 12 – 24 dBi كما نستخدم أحياناً هوائيات قطاعية ذات ربح (وسعر) مرتفع.

تستخدم الشبكة المعشقة بشكل أساسي للأغراض التالية:

- الإتصال بالإنترنت
- تطبيقات تشارك الملفات
- النسخ الإحتياطي في مواقع بعيدة
- تشغيل ملفات الفيديو عالية الجودة من أرشيف محفوظ في موقع بعيد

قمنا أيضاً بتركيب مقسم هاتفي مركزي (أستريسك Asterisk) يعتمد على تقنية نقل الصوت عبر بروتوكول الإنترنت (VoIP) لتوفير الخدمات الهاتفية المتطورة للأعضاء. يتصل هذا المقسم أيضاً بالشبكة الهاتفية التقليدية، لكن بعض التعقيدات القانونية تحصر استخدام هذه الميزة في استقبال المكالمات الهاتفية فقط. يستخدم المشتركون طيفاً واسعاً من برمجيات الهاتفات software-phones ومحولات الهاتف التماثلية Analog Telephone Adapters (ATA) بالإضافة إلى تجهيزات هواتف بروتوكول الإنترنت IP phones.



شكل 11.5: فني من شبكة دارامسالا يعمل على أحد أبراج الشبكة.

ما يقارب 80% من مواقع زبائننا مع ازدياد عدد المحطات المركزية المركبة ضمن نطاق تغطية محطتين مركزيتين على الأقل مما يمكننا من إعادة تشغيل الخدمة بسرعة في حال تعطل إحدى المحطات المركزية.

أضفى الفصل بين التصميمين المنطقي والفيزيائي للشبكة الزرقاء مزيداً من التعقيد والكلفة على المشروع. تذكر حقيقة أن تطور تقنيات الإرسال اللاسلكي على المدى البعيد سيفوق بمرات عدة تطور تقنيات التشبيك. يتيح لنا هذا الفصل نظرياً المرونة اللازمة لاستبدال تجهيزات الشبكة اللاسلكية دون تأثر الشبكة المنطقية. كما يمكننا أيضاً تركيب شبكة لاسلكية إضافية لاستثمار التقنيات الحديثة (مثل WiMax) أو لتلبية متطلبات الزبائن مع الحفاظ على بنية الشبكة المنطقية.

ينبغي التنويه أخيراً إلى أن الشبكات الأنيقة التي قمنا ببنائها ستكون عديمة النفع مالم تترافق مع التزام مطلق بدعم وخدمة الزبائن، فهذه الخدمة في النهاية هي مصدر رزقنا الأساسي!

للمزيد من المعلومات

- شركة <http://www.blue.co.ke/> Broadband Access, Ltd.
- شركة <http://www.accesskenya.com/> AccessKenya, Ltd.
- شركة <http://www.virtualit.biz/> VirtualIT

- د. آدم ميسير

- Adam Messer, Ph.D.

### دراسة حالة: الشبكة اللاسلكية المعشقة في دارامسالا

بُنيت الشبكة اللاسلكية المجتمعية المعشقة في دارامسالا Dharamsala في شهر شباط (فبراير) من العام 2005 بعد تحرير الإصدار الخارجي لحزمة الإتصالات اللاسلكية WiFi في الهند، وتمكنت مع نهاية هذا الشهر من ربط ثمانية جامعات مع بعضها البعض.

أظهرت التجارب المكثفة التي أجريت خلال شهر شباط (فبراير) من العام 2005 مدى ملائمة التضاريس الجبلية القاسية في منطقة دارامسالا للشبكات المعشقة نظراً لعجز الشبكات التقليدية التي تصل بين نقطة وعدة نقاط عن تجاوز محدودية خط النظر الذي يفرضه الإنتشار الكثيف للجبال والمرتفعات في الموقع. توفر الشبكة المعشقة أيضاً مساحة تغطية أكبر بكثير في حين تعتبر قدرتها على الإصلاح الذاتي عاملاً أساسياً في ظروف التذبذب الهائل للتيار الكهربائي.

يتضمن العمود الفقاري للشبكة المعشقة ما يربو عن الثلاثين نقطة تتشارك جميعها في قناة إرسال لاسلكي واحدة. توفر هذه الشبكة خدمات الإتصال السريع بالإنترنت لجميع أعضائها، حيث يصل عرض الحزمة الكلي المتاح إلى 6 ميغابت في الثانية ويتصل بها ما يزيد عن

لقد اعتمدنا على وثوقية شبكتنا اللاسلكية كعامل أساسي في نشاطاتنا التسويقية. تطلب تحقيق هذا المستوى من الوثوقية استثمارات ضخمة في بناء البنية التحتية كالمصادر البديلة للقدرة الكهربائية إضافة إلى اهتمام فائق بأدق التفاصيل كتركيب وتمديد الأسلاك. تعتبر مشاكل تركيب وتمديد الأسلاك أهم مصدر لانقطاع الخدمة عن زبون ما، في حين لم يشك أحد على الإطلاق من مشاكل في الإتصال اللاسلكي. استفدنا أيضاً من إلزام المتعهدين أثناء القيام بتركيب مشاريع ربط مواقع الزبائن بمواصفات دقيقة وصارمة للغاية. لم يكن من المستغرب نتيجة ذلك أن تحافظ مواقع الزبائن المدارة بعناية على وصلتها لمئات الأيام دون توقفها بشكل مفاجئ للحظة واحدة. لقد أمسكنا زمام الأمور للتحكم بأكبر قدر ممكن من البنية التحتية لشبكتنا (كأسطح الأبنية مثلاً).

على الرغم من الإنطباع المبهر الذي يتشكل للوهلة الأولى عن شراكة مزودي خدمات الإتصالات الخليوية إلا أن تجربتنا أثبتت بأن سلبيات هذه الشراكة تفوق إيجابياتها. تجني خدمات الإتصال بالإنترنت في شرق أفريقيا أرباحاً تقل بكثير عن تلك التي تحققها الإتصالات الخليوية، لذلك فهي لا تشكل عامل جذب لشركات الإتصالات الخليوية. يستحيل عملياً تحقيق متطلبات جودة الخدمة عند محاولة تشغيل الشبكة بالإعتماد على بنية تحتية تعود ملكيتها لجهة أخرى (والتي قد تعتبر من وجهة نظر مزود خدمات الإتصالات اللاسلكية إشارة إلى حسن النية ومدى الإلتزام بالمشروع).

يعتبر بناء شبكات موثوقة قادرة على العمل حتى في حال تلف أو تعطل بعض أجزائها مهمة باهظة التكاليف في أفريقيا، لكن وعلى الرغم من ذلك فقد كانت جميع موجهاتنا الرئيسية وتجهيزات الشبكات الخاصة الافتراضية VPN المركبة في مركزنا الرئيسي معدة للعمل حتى في حال تعطل بعض أجزائها وهو ما كنا نقوم بتجربته بشكل دوري لتجنب أية مفاجآت غير متوقعة. أما في حال المحطات المركزية فقد اتخذنا قراراً بعدم تركيب موجه احتياطي افتراضي في كل منها بل احتفظنا بهذه الموجهات الاحتياطية ضمن الموقع كقطع غيار دون تركيبها. وجدنا بأن انقطاع الخدمة لمدة تتراوح ما بين 2-3 ساعات في أسوأ الأحوال (كأن ينقطع الإتصال في الساعة الواحدة صباحاً يوم العطلة الأسبوعية مثلاً) يعتبر مقبولاً من وجهة نظر الزبائن. يمكن لموظفي الدعم الفني المناوبين في أيام العطل استخدام التجهيزات الاحتياطية (كتجهيزات الإرسال والإستقبال ووحدات التغذية الكهربائية) الموجودة ضمن خزانة مخصصة لحالات للطوارئ.

تميز تصميم الشبكة المنطقية والفيزيائية بالمرونة القصوى، حيث كانت بنية أنفاق الشبكة الخاصة الافتراضية VPN المعتمدة في نيروبي فائقة المرونة لتلبية متطلبات الزبائن. يمكن مثلاً إعداد وصلات الزبائن لكي تزداد استطاعتها ضمن ساعات النشاط الأدنى للشبكة لإجراء التخزين الاحتياطي إلى موقع آخر. كان بمقدورنا أيضاً بيع عدة وصلات لفصل وجهة كل منها، وبالتالي زيادة مردود استثماراتنا عبر توفير المزيد من الخدمات للزبائن (كالمراقبة عن بعد وأجهزة المراقبة الفيديوية CCTV).

حصلنا في مجال الإرسال اللاسلكي على قسط وافر من طيف الترددات أتاح لنا التخطيط للتوسعات المستقبلية بالإضافة إلى بناء تصميم احتياطي بديل في حال حدوث أي تشويش. يقع

شبكة الزبون مثلاً بفيروس ضار أو في حال تخلف هذا الزبون عن سداد مستحققاتنا) مع الحفاظ على سلامة الشبكة الفيزيائية وقابلية إدارتها.

تطور تصميم الشبكة اللاسلكية مع ازدياد أعداد المحطات المركزية من 1 إلى 10 ومع توسع تغطية الخدمات المقدمة إلى مومباسا Mombasa كما تعمدنا عند الإمكان أن نقوم بإعداد عناصر الشبكة (الموجهات) لحماية تشغيل الشبكة عند تعطل بعض التجهيزات أو الشبكات. تطلب الأمر استثمار مبالغ طائلة في تركيب منظمات التيار الكهربائي وتجهيزات عدم إنقطاع التيار في كل محطة مركزية للحفاظ على ثبات الشبكة في حالات توقف شبكة التغذية الكهربائية عن العمل. أضفنا أيضاً بعد ظهور بعض المشاكل في مواقع الزبائن (كالإنقطاعات المتكررة في وصلات الشبكة الخاصة الافتراضية VPN) وحدة صغيرة لعدم إنقطاع التيار الكهربائي إلى حزمة التجهيزات التي نقدمها لزبائننا.

لقد كانت إضافة محلل لطيف الترددات (على الرغم من تكاليفها المرتفعة) ضرورة أساسية لاستمرار تشغيل الشبكة، فقد تمكننا بفضل قدرتنا على تتبع المشغلين المخادعين والتحقق من مواصفات التجهيزات والتأكد من مدى تغطية شبكتنا على تحسين أدائنا وخدماتنا بشكل مستمر.

يعود الفضل في نجاحنا في رفع أداء شبكتنا وتجميع بيانات الأداء مع مرور الزمن إلى ولعنا الشديد بمراقبة الشبكة وأدائها. استطعنا بواسطة إظهار بيانات بعض المتغيرات مثل التأخير وسيل البيانات رسوماً باستخدام أدوات MRTG و Cacti (والتي أسهنا في شرحها في **الفصل السادس**) من كشف المشغلين المخادعين واهتلاك الأسلاك والموصلات وإصابة شبكات الزبائن بالفيروسات. واجهتنا مثلاً بعض الحالات التي ادعى فيها الزبائن انقطاع خدمتنا لساعات أو أيام عدة لطلب تعويض عن هذا الإنقطاع، لكننا تمكننا بفضل المراقبة الدائمة التحقق من مدى صحة هذه الإدعاءات.

علمتنا الشبكة الزرقاء دروساً عدة عن تقنيات الشبكات اللاسلكية بالإضافة إلى تلك التي استخلصناها من تجربتنا في تنزانيا.

### العبر المستخلصة

سيتم الاعتماد على الإنترنت في شرق أفريقيا بالكامل خلال السنوات القليلة القادمة على وصلات الأقمار الصناعية. اقترحت عدة هيئات تمديد أسلاك ضوئية عبر المحيط والتي ستغير عند تركيبها بنية الاتصالات في القارة بشكل جذري. إلا أن تكلفة الإنترنت في شرق أفريقيا سيبقى مرتفعاً جداً مقارنة بالمناطق التي تنتشر فيها الأسلاك الضوئية.

لذلك لا ينبغي أن ينصب اهتمام مشاريع الشبكات اللاسلكية السريعة لتوفير الإتصال بشبكة الإنترنت على عرض الحزمة فقط، بل يجب التركيز على عوامل الوثوقية والمرونة وعدم انقطاع الخدمة.

الأمواج الصغرية) على أسطح المباني عوضاً عن أبراج الهوائيات. تضمنت عقود الإيجار لهذه الأسطح إتاحة وصول الموظفين على مدى 24 ساعة في اليوم لسبعة أيام في الأسبوع وتوفير القدرة الكهربائية وحق الاستخدام الحصري للترددات التي تعتمد عليها تجهيزاتنا. لم نرغب في منع أصحاب الأبنية من الاتفاق على تأجير مساحة أسطح هذه الأبنية لمنافسينا لكننا أردنا ضمان عدم التشويش على تجهيزاتنا وخدماتنا.

منحنا تركيب التجهيزات على أسطح الأبنية ميزات عدة، فقد مكنتنا سهولة الوصول الفيزيائي للتجهيزات في أي وقت على سبيل المثال من بلوغ نسبة وثوقية تعادل 95.5% للشبكة اللاسلكية. تحتوي الأبنية الكبرى أيضاً على العديد من زبائننا البارزين مما أتاح لنا توصيل مكابهم مباشرة إلى الهيكل الفقاري لشبكتنا. ينطوي استثمار أسطح الأبنية على بعض السلبات كازدياد حركة الناس (كفنيي إصلاح تجهيزات التكييف) أو الأعمال الإنشائية التي قد تتسبب في تأذية أسلاك الشبكة، لذلك فقد قمنا لتجنب هذا الإحتمال بإجراء احترازي أثناء تركيب جميع نقاط الولوج وذلك باستخدام مجموعتين من الأسلاك لتوصيل جميع عناصر الشبكة: مجموعة أساسية وأخرى احتياطية.

تحققنا من خلال دراسة الموقع من توفر مسار الإشارة اللاسلكية ومن متطلبات زبائن الشبكة. احتفظ القائمون بدراسة الموقع بالإحداثيات الجغرافية لكل زبون واستخدموا أشعة الليزر لتحديد ارتفاعات العوائق المحيطة. يتم تركيب التجهيزات بعد تسديد ثمنها بالإستعانة بخدمات متعهدين محليين مع متابعة الإنجاز من قبل قسم مختص ضمن الشركة. تتميز منصة كانوبي Canopy بخفة التجهيزات المركبة في موقع الزبون مما لا يتطلب الكثير من الأعمال الإنشائية أثناء تركيب هذه التجهيزات، كما أن توصيل وحدات كانوبي Canopy كان سهلاً للغاية حيث يتم توصيل أجهزة الإرسال والإستقبال باستخدام أسلاك UTP بشبكة الزبون مباشرة. تمكنا بفضل التخطيط الجيد إنجاز غالبية مشاريع التركيب خلال أقل من ساعة في حين لم يتطلب ذلك تدريب موظفي المتعهد على أية مهارات أو أدوات خاصة.

قررنا التعاون مع شركة دراسات محلية لتوقيع مئات الإحداثيات الجغرافية لمواقع الزبائن التي قمنا بتجميعها على خرائط طبوغرافية لتشكل أداة مرجعية عند تخطيط توضع المحطات المركزية.

ينبغي التنويه إلى أن بناء بنية لأنفاق الشبكات الخاصة الافتراضية VPN (بطبقيتها المنفصلتين: الفيزيائية والمنطقية) تطلب شراء تجهيزات الشبكة اللاسلكية وتجهيزات الشبكات الخاصة الافتراضية VPN من قبل الزبون. قررنا بغية الحفاظ على مستوى جودة الخدمة المقدمة عدم السماح للزبائن بشراء التجهيزات بأنفسهم، بل طلبنا منهم شراء هذه التجهيزات من شركتنا لكي نتمكن من ضمان التجهيزات والخدمات المقدمة. يحتاج كل زبون إلى نفس حزمة التجهيزات والتي تكلف وسطياً ما يقارب 2500 دولار أمريكي مقارنة مع رسوم اشتراك شهرية تعادل 500-600 دولار أمريكي لعرض حزمة يتراوح ما بين 64-128 كيلوبت في الثانية. يتميز أسلوب الإعتماد على الشبكات الخاصة الافتراضية VPN بقدرته على منع بيانات زبون ما من تجاوز الشبكة الافتراضية المخصصة لهذا الزبون (كأن تصاب

قررنا لتلبية الشرط القانوني الأول توفير خدماتنا عبر أنفاق للشبكات الخاصة الافتراضية VPN يصل كل منها بين نقطتين عوضاً عن استخدام شبكة موجهة تعمل وفق بروتوكول الإنترنت IP. يقوم مزود خدمة الإنترنت بمنح شبكتنا عنوان إنترنت IP عام عند مركز إدارة الشبكة NOC الخاص به، لتقوم شبكتنا بدورها بتحويل هذا العنوان إلى عنوان خاص لكي يتم نقل البيانات ضمن شبكتنا باستخدام مجموعة من عناوين الإنترنت الخاصة. تعاد ترجمة عناوين الإنترنت الخاصة إلى عنوان عام في موقع الزبون لتمكينه من توجيه حزم البيانات ضمن شبكته إلى الإنترنت.

رفعت ميزات الأمن والتشفير من حيادية الشبكة ومرونتها وزادت من قدرتها التنافسية في السوق. يمكن تحديد عرض الحزمة المخصص للزبائن عند مستوى نفق الشبكة الخاصة الافتراضية VPN. قررنا بناء على تجربة الشركة الشقيقة في المملكة المتحدة VirtualIT اختيار تجهيزات توجيه الشبكات الخاصة الافتراضية VPN من شركة Netscreen (والتي اشتريتها لاحقاً شركة جونيبر Juniper).

تخلينا بنتيجة المعايير التي حددناها لمواصفات الشبكة اللاسلكية عن التجهيزات عالية الأداء والغنية بالمزايا حيث انصب اهتمامنا بشكل أكبر على عوامل الوثوقية والحجم وسهولة التركيب والإدارة. اقتصرنا جميع الوصلات التي تربط كينيا بالإنترنت في العام 2003 (وأثناء كتابة هذه السطور) على وصلات الأقمار الصناعية. إن ارتفاع تكاليف هذه الوصلات إلى ما يقارب 100 ضعف من تكاليف أسلاك الألياف الضوئية الدولية حد من مقدار عرض الحزمة الذي يمكن للمستخدمين شراؤه. توقعنا أن تنحصر حاجات السواد الأعظم من زبائننا ضمن نطاق 128 إلى 256 كيلوبت في الثانية، لذلك فقد اخترنا منصة موتورولا Motorola الحديثة كانوبي Canopy لملاءمتها لمتطلبات الشبكة ونظام العمل.

أطلقت الشركة الجديدة Broadband Access Ltd. خدماتها من خلال الشبكة "الزرقاء Blue" في شهر تموز 2003. باشرنا العمل على نطاق ضيق مستخدمين محطة مركزية واحدة ومعتمدين على ازدياد الطلب كالعامل الرئيس لتحديد مدى توسع الشبكة بدلاً من استراتيجية بناء وصلات ذات استطاعات كبيرة ومن ثم الإنتظار على أمل ازدياد الطلب.

تمكنا بفضل منصة كانوبي Canopy بالإضافة إلى بعض التحسينات الإضافية من موردين آخرين كالمحطات المركزية متعددة الاتجاهات إلى توسيع شبكتنا مع ازدياد الطلب على خدماتنا وبالتالي تخفيض الاستثمارات الأولية في المشروع. أدر كنا حينها بأننا سنضطر مع ازدياد حجم الشبكة إلى تقسيمها إلى قطاعات ومن ثم إعادة توجيه تجهيزات الزبائن. استفدنا كثيراً من الدروس التي تعلمناها أثناء تشغيل الشبكة الصغيرة لاحقاً عند توسع نطاق الشبكة، فقد تمكن موظفونا من التعامل بفاعلية مع مشاكل الدعم الفني للزبائن في بيئة بسيطة وسهلة نسبياً عوضاً عن محاولة حل هذه المشاكل في بيئة تعج بتعقيدات الاتصالات اللاسلكية. حضر موظفو الدعم الفني في الشركة دورة تدريبية في شركة موتورولا Motorola مدتها يومان.

لقد قمنا بتركيب الشبكة التي تتألف من تصميم تقليدي يربط نقطة واحدة بعدة نقاط (تتصل فيه المحطات المركزية بالموقع الرئيسي عبر وصلات الهيكل الفقاري السريعة التي تستخدم



قامت الجهات المختصة وعلى الرغم من تقديمنا لمعلومات تؤكد سلامة موقفنا بحملة شعواء لمصادرة تجهيزاتنا رافقها الكثير من الصخب الإعلامي. لم تقلح هذه الحركة بالطبع في التخلص من التشويش والذي اكتشف لاحقاً بأنه صادر عن سفينة رادار روسية تراقب النشاطات في الفضاء الخارجي. قمنا بالتفاوض بهدوء مع السلطات وتمكنا في النهاية من الحصول على حزمتين مخصصتين عرض كل منهما 42 ميغاهرتز ضمن طيف الترددات 3.5/3.4 غيغاهرتز. نقل جميع الزبائن إلى وصلات تمر من خلال شبكة الهاتف التقليدية أثناء الفترة التي تطلبها إعادة إعداد المحطات المركزية وتركيب التجهيزات الجديدة في مواقع الزبائن والتي استغرقت شهراً واحداً تقريباً.

ازداد حجم الشبكة بعد ذلك إلى ما يقارب 100 نقطة توفر خدمات التشبيك الجيدة (والتي لا يمكننا أن ندعي بأنها ممتازة) لسبع مدن باستخدام وصلات يفوق طولها 3000 كيلومتراً. ما كان لهذه الشبكة أن تتحقق دون اندماجنا مع شركة الاتصالات الخليوية لأن حجم سوق شبكة نقل البيانات والاتصال بالإنترنت لا يكفي بمفرده لتبرير بناء شبكة بهذا الحجم واستثمار المبالغ الضرورية للحصول على تراخيص العمل ضمن الترددات الخاصة. إلا أن النهاية كانت محزنة للغاية حيث اتخذت شركة الاتصالات الخليوية قراراً مفاجئاً في منتصف العام 2002 بالتوقف عن تقديم خدمات نقل البيانات والاتصال بالإنترنت.

## نيروبي

إتصلت بي في أوائل العام 2003 شركة Access Kenya الكينية المدعومة بتواجد قوي في المملكة المتحدة ودعم تقني مميز لتصميم وتنفيذ شبكة لاسلكية في نيروبي وضواحيها. قمنا في ذلك الحين بتصميم شبكة عالية الوثوقية بالتوافق مع القوانين المحلية، مستفيدين من شبكة علاقتنا المهنية المميزة وتجهيزات الشبكات اللاسلكية المتطورة، بالإضافة إلى تقدم تقنيات الاتصال بالإنترنت وتوفر سوق أكبر حجماً.

تأثر تصميمنا الجديد بعنصرين قانونيين أساسيين، ففي تلك الأيام كانت تراخيص تزويد خدمات الإنترنت في كينيا تمنح بشكل مستقل عن تراخيص تشغيل الشبكات العامة لنقل البيانات، ويحظر على أي شركة الجمع بين هاتين الخدمتين معاً. لذلك كان لا بد للشبكة من أن تكون محايدة تماماً نظراً لأنها ستنقل بيانات عدة شركات لتزويد خدمات الإنترنت تتنافس فيما بينها. كما أن ترخيص استخدام الترددات الخاصة (3.5/3.4 غيغاهرتز) لم يكن محصوراً بمزود وحيد مما أثار مخاوفنا من احتمالات التشويش ومدى قدرة المشرع الفنية أو إرادته السياسية على تطبيق القانون. أضف إلى ذلك كله ارتفاع تكاليف استخدام طيف الترددات الخاص 3.5/3.4 غيغاهرتز والتي تصل حتى 1000 دولار أمريكي سنوياً لكل 1 ميغاهرتز من عرض الحزمة في كل محطة مركزية، أي ما يعادل 10,000 دولار أمريكي سنوياً لرسوم الترخيص لكل محطة مركزية تستخدم قناتين عرض كل منهما 12 ميغاهرتز. تتطلب طبيعة تضاريس سطح الأرض في نيروبي والتي تحتوي على الكثير من المرتفعات والوديان والأشجار الضخمة عدداً كبيراً من المحطات المركزية، مما يعني بأن نفقات الترخيص الهائلة لم تكن منطقية بأي حال من الأحوال. في المقابل فإن استخدام الترددات 5.8/5.7 غيغاهرتز يتطلب دفع رسم سنوي لا يتجاوز 120 دولاراً أمريكياً لكل جهاز إرسال واستقبال.

الطرفية في كل محطة مركزية بإرسال حزم البيانات إلى عناوين الإنترنت الثابتة في مواقع الزبائن بالإضافة إلى منع إرسال البيانات لجميع مستخدمي الشبكة حفاظاً على مواردها. تسببت ضغوطات السوق في تخفيض الأسعار إلى مستوى 100 دولار أمريكي في الشهر للوصلة بسرعة 64 كيلوبت في الثانية، لكن (في أواسط وأواخر العام 2000) مزودي خدمات التشبيك ظلوا قادرين على تحقيق أرباح وفيرة. لا تنتشر التطبيقات النهمة لعرض الحزمة (كبرامج تبادل الملفات ونقل الصوت عبر الشبكة وتطبيقات تخطيط موارد المؤسسات ERP) في شرق أفريقيا. سرعان ما تخلت المنظمات المنتشرة في تلك المنطقة نتيجة التكاليف الباهظة للاتصالات الهاتفية الدولية عن استخدام الفاكس لصالح الاعتماد المتزايد على البريد الإلكتروني، على الرغم من وصول تكاليف شراء تجهيزات الشبكة اللاسلكية إلى ما يقارب 2000-3000 دولار أمريكي.

تعمدنا في تلك الأيام بناء مهارتنا وقدراتنا الفنية بأنفسنا، مما تطلب تكبد مشقة السفر إلى الخارج لتعلم مواضيع مثل بروتوكول إدارة الشبكة البسيط SNMP ونظام التشغيل يونيكس UNIX. تجلت آثار هذه الفرص التدريبية في تحسين المهارات الفنية للشركة وفي تدعيم ولاء الموظفين لها. لقد كنا مضطرين لأن نتنافس في سوق محدود جداً لمهارات تقنية المعلومات مع الشركات العالمية للتنقيب عن الذهب ومنظمات الأمم المتحدة وغيرها من المنظمات الدولية.

اعتمدنا بغية ضمان جودة المشروع في موقع الزبون على التعاقد مع متعهد اتصالات محلي محترف لتنفيذ العمل مع مراقبة تطور المشروع بعناية فائقة وباستخدام مستندات أعدت خصيصاً لهذا الغرض. من أبرز التحديات التي واجهناها عند تركيب التجهيزات خارج المباني درجات الحرارة المرتفعة وأشعة الشمس الإستوائية الحارقة والأمطار الغزيرة والعواصف الرعدية، لذلك كان لا بد من إيلاء عملية تمديد الأسلاك أولوية قصوى.

اضطر موظفونا أيضاً بسبب عدم توفر الكفاءات اللازمة في مجال تقنية المعلومات في شركات الزبائن إلى التعامل مع أنواع لا حصر لها من تجهيزات الشبكات والحواسيب.

تسببت العقبات القانونية ومشاكل البنى التحتية في إعاقة الكثير من الأعمال. قد تستغرق معالجة خلل فني ما في إحدى المحطات المركزية ساعات عدة وربما أياماً نظراً لتحكم شركة الاتصالات الخليوية بالوصول إلى الأبراج. كما كانت القدرة الكهربائية وعلى الرغم من وجود وحدة لعدم انقطاع التيار الكهربائي UPS والمولدات الاحتياطية في كل موقع مصدراً للكثير من المشاكل. لا تمثل هذه المشكلة أمراً ذا بال بالنسبة لشركة الاتصالات الخليوية بسبب قدرة المشتركين على الإتصال مباشرة بمحطة مركزية أخرى، في حين يؤدي انقطاع التيار الكهربائي عن المحطة المركزية إلى توقف وصلات زبائننا عن العمل.

أما من الناحية القانونية فقد تسبب قرار لسلطة الاتصالات بأن نشاطاتنا مسؤولة عن إعاقة عمل أنظمة الإتصال بالأقمار الصناعية العاملة ضمن حزمة C-band في جميع أنحاء الدولة بمنعنا من الإستمرار في تشغيل الشبكة بأكملها.

بوثوقية عالية جداً تصل حتى 99.5% في الدول النامية. سنحاول التركيز على المشاريع المخصصة لتوفير الخدمات للمنظمات التي تتسم بحاجتها الحساسة للاتصالات الدولية. سنشرح فيما يلي أسلوبين مختلفين كلياً لتزويد خدمات التشبيك اللاسلكي محاولين استخلاص الدروس والعبر المستفادة من عشر سنوات من الخبرة في شرق أفريقيا.

## تنزانيا

أسست في العام 1995 بالشراكة مع بيل سانغوا Bill Sangiwa شركة CyberTwiga، إحدى أوائل مزودي خدمة الإنترنت في أفريقيا. بدأت الشركة أواسط العام 1996 في توفير الخدمات التجارية والتي اقتصرت في حينها على تبادل رسائل البريد الإلكتروني عبر وصلة سيتا SITA (تزيد تكلفتها عن 4000 دولار أمريكي شهرياً) بسرعة 9.6 كيلوبت في الثانية. قررنا بعد ذلك نتيجة الأعطال المتكررة في شبكة الإتصال الهاتفي التقليدية ومدعومين بنجاح مشروع تركيب شبكة تصل بين ثلاث نقاط لصالح سلطة موانئ تنزانيا أن نتفاوض مع شركة محلية للهواتف الخليوية لكي تسمح لنا بتركيب محطة مركزية كنواة لشبكة لاسلكية على برج الشركة المركزي. مكننا هذا المشروع الذي قمنا خلاله بتوصيل بضعة شركات إلى هذه الشبكة اللاسلكية الخاصة (غير المعيارية) والتي تعمل بتردد 2.4 غيغاهرتز من استكشاف السوق وتقييم مدى قدرتنا فنياً على توفير خدمات التشبيك اللاسلكي.

اتضح لنا بعد أن بدأ منافسوننا بتركيب الشبكات اللاسلكية ضمن حزمة الترددات 2.4 غيغاهرتز بشكل عشوائي وجود سوق واعد لخدمات التشبيك اللاسلكي لكن ازدياد ازدحام الحزمة 2.4 غيغاهرتز سيؤدي جودة الشبكة. تضمّن اندماجنا مع شركة الهواتف الخليوية في أواسط العام 2000 مخططات لبناء شبكة لاسلكية تغطي كامل الأراضي التنزانية بالإعتماد على البنية التحتية الموجودة أساساً للاتصالات الخليوية (الأبراج وخطوط الإرسال والإستقبال) بالإضافة إلى تخصيص أجزاء إضافية من طيف الترددات اللاسلكية لهذا الغرض.

اتسم تصميم وبناء الشبكات اللاسلكية بالسهولة النسبية نظراً لتوفر البنية التحتية (أبراج الإتصالات الخليوية وخطوط الإتصال.. إلخ). تتميز مدينة دار السلام بتضاريسها المسطحة، وبما أن شبكة الهواتف الخليوية تعتمد على الإتصالات التماثلية فإن أبراجها كانت مرتفعة جداً. باشرت في تلك الأثناء إحدى الشركات الشقيقة في المملكة المتحدة (Tele2) باستخدام تجهيزات شركة Breezecom (والتي أصبحت فيما بعد Alvarion) التي تعمل بتردد 3.8/3.9 غيغاهرتز، لذلك فقد قررنا أن نحدو حذوهم.

تمكنا مع نهاية العام 2000 من تغطية عدة مدن باستخدام دارات الإرسال E1 كعمود فقاري. ساعدنا الحجم الصغير للمدن المغطاة في كثير من الحالات على الإعتماد على محطة مركزية واحدة تحتوي على هوائي متعدد الإتجاهات omnidirectional وتعمل وفق بنية تصل بين نقطة وعدة نقاط (Multi Point (PMP باستثناء العاصمة دار السلام والتي اضطررنا فيها إلى تركيب ثلاث محطات مركزية يغطي كل منها قطاعاً محدداً. كنا في تلك الأيام نقوم بإعداد الحد الأعظمي لاستهلاك عرض الحزمة ضمن أجهزة الإرسال والإستقبال عند الزبون مباشرة، كما كنا نمنح كل زبون عنوان إنترنت IP واحد فقط. تقوم الموجهات

تطورت مشكلة إدارة السيولة النقدية لتصبح أزمة حقيقية. فقد تبين من التقديرات المالية بأن الإيرادات المتوقعة في أكثر الحالات تفاؤلاً لن تكفي لتحصيل المبالغ المترتبة بشكل منتظم لتغطية نفقات وصلة الأقمار الصناعية، بل أن إيداع الأموال في مصرف يقع في العاصمة باماكو يمثل بحد ذاته تحدياً معترراً، فالطرق المحيطة بالقرية محفوفة بالمخاطر بسبب انتشار أعداد كبيرة من المهريين من غينيا والثوار المتمردين من ساحل العاج. نتيجة لكل ما سبق صدقت توقعاتنا في عجز مركز الولوج البعيد عن تسديد الرسوم المترتبة عليه والتي أدت في النهاية إلى قطع وصلة الإنترنت، ما تسبب بدوره أيضاً في توقف الدفعات الواردة من زبائن المركز.

بدأت تكاليف وصلة الأقمار الصناعية بإغراق المركز في الديون قبل تمكن المشروع من إيجاد حلول لكل هذه المشاكل. استبدل نظام الاستقبال الفضائي الكبير العامل ضمن حزمة C-band بأخر أرخص يعمل بالحزمة Ku-band بسبب ازدياد المشاكل الفنية بعد عدة أشهر. على الرغم من صغر النظام الجديد إلا أنه يلبي متطلبات هذه الشبكة الصغيرة أيضاً ولا تتعدى تكلفته 450 دولاراً أمريكياً (مبلغ يمكن للشبكة استيعابه شريطة التخاضي عن تكاليف الإهلاك وهوامش الأمان). لكن لسوء الحظ لم تتمكن الشبكة من تأمين المبالغ اللازمة لوصلة الأقمار الصناعية بعد انتهاء الفترة الأولية المدعومة من قبل المتبرعين.

### الخلاصة

على الرغم من سهولة تركيب مشاريع الشبكات اللاسلكية فإن تشغيلها واستمراريتها يمثلان مشكلة تجارية أكثر منها فنية. لا بد من اعتماد نموذج إقتصادي يأخذ بالحسبان إعادة الإستثمار والأخطار المحتملة وإلا فإن مصير الشبكة سيؤول إلى فشل محتم. لم يكن النموذج المعتمد في هذه الحالة ملائماً لأنه لا يتماشى مع الدورات المالية لزبائن المشروع عدا عن تعارضه مع القيم والتوقعات الإجتماعية. كان من الممكن في حال القيام بتحليل تفصيلي للمخاطر المحتملة استنتاج أن تكاليف وصلة الأقمار الصناعية التي تبلغ 700 دولار شهرياً (أو حتى 450 دولار) لن تترك مجالاً للمناورة بين الإيرادات والنفقات يكفي لتعويض نقاط الضعف المادي.

عملت الشبكة لمدة ثمانية أشهر بعد الإنتهاء من تدريب الموظفين دون أية مشاكل فنية تذكر، إلى أن تسببت صدمة كهربائية ناجمة عن صاعقة في إتلاف الكثير من تجهيزات الشبكة في محطة البث الإذاعي بما فيها نقطة الولوج ونظام الاستقبال الفضائي. لذلك مازال هذا المركز مفصولاً عن الإنترنت حتى لحظة كتابة هذه السطور.

- إيان هوارد

- Ian Howard

### دراسة حالة: المشاريع التجارية في شرق أفريقيا

تستعرض هذه الفقرة عدداً من مشاريع الشبكات اللاسلكية التجارية في تنزانيا وكينيا بهدف التعريف ببعض الحلول الفنية القادرة على توفير خدمات الإتصال بالإنترنت ونقل البيانات

كلفة وصلة الأقمار الصناعية + الرواتب والأجور + النفقات (الكهرباء، المواد) = إيرادات مركز الولوج البعيد + إيرادات زبائن الشبكة اللاسلكية

توقعنا أن يتمكن مركز الولوج البعيد من تحصيل إيراد يتراوح ما بين 200 إلى 300 دولار أمريكي شهرياً، كما قدرت النفقات الكلية بحوالي 1050 دولار شهرياً موزعة على النحو التالي: 700 دولار لوصلة الأقمار الصناعية، 100 دولار للرواتب والأجور، 150 دولار للقدرة الكهربائية وحوالي 100 دولار للمواد والإمدادات. أي أن إيرادات زبائن الشبكة اللاسلكية ينبغي أن تصل إلى 750 دولار شهرياً لكي يتساوى طرفي المعادلة، وهو ما يعادل 150 دولار شهرياً من كل زبون، مبلغ تقبله الزبائن واعتبروه منطقياً.

نظراً لازدياد تعقيد هذه المعادلة طلبنا مشورة رجال الأعمال الذين اقترحوا بدورهم تعديل المعادلة على الشكل التالي:

النفقات الشهرية + الإهلاك + المخزون الاحتياطي = الدخل الكلي

سرعان ما لاحظ خبراء الأعمال ضرورة احتساب إهلاك التجهيزات (أو ما يمكن تسميته أيضاً بصندوق إعادة الاستثمار) بالإضافة إلى صندوق المخزون الاحتياطي لضمان استمرارية عمل الشبكة في حال تقصير أحد الزبائن عن سداد اشتراكه أو تلف بعض التجهيزات. أضافت هذه الطريقة 150 دولاراً شهرياً لإهلاك التجهيزات (والتي قيمت بـ 3000 دولار واعتبرت فترة إهلاكها 24 شهراً) و 100 دولار لاعتبار التقصير في سداد المستحقات. كما أضفنا نسبة 10% لاحتساب انخفاض سعر صرف العملة (80 دولار) ليصبح مجموع النفقات الشهرية 1380 دولار. تبين لنا لاحقاً أثناء محاولتنا لتطبيق هذا النموذج بأن إيصال فكرة مفهوم الإهلاك للمجتمع المحلي أمر معقد للغاية، كما أننا لا ينبغي أن نفترض سلفاً احتمال تقصير الزبائن في سداد الرسوم المستحقة. لذلك خلصنا إلى استخدام المعادلتين السابقتين في آن واحد: الأولى لأغراض التواصل مع مركز الولوج البعيد والثانية لغايات الدراسة الخاصة بنا.

اكتشفنا بعد تطبيق هذا النموذج بأن السداد المنتظم للرسوم المستحقة لا يعتبر جزءاً من الثقافة السائدة في أرياف مالي، فالمجتمعات الزراعية تعتمد أساساً على المواسم لتدبير كل أمورهم، حيث أن هذه المواسم تشكل المصدر الرئيسي للدخل. أي أن دخل هذا المجتمع متقلب بطبيعته. أضف إلى ذلك دورات الموازنة الطويلة وعديمة المرونة للهيئات الحكومية المشاركة في المشروع، فعلى الرغم من توفر المبالغ المرصودة لتسديد رسوم توفير الخدمة نظرياً إلا أن دفع هذه المبالغ قد يستغرق شهوراً عدة. واجهتنا أيضاً تعقيدات مادية إضافية، فقد استخدم رئيس البلدية مثلاً المرتجعات الضريبية المستحقة على محطة البث الإذاعي لسداد رسوم الإشتراك، أي عملياً حرمان المركز من السيولة النقدية. ومما زاد الأمر سوءاً نفاذ صير مزودي خدمة الأقمار الصناعية كونهم يمتلكون عرض حزمة محدود لا يمكنهم إتاحتها إلا للقادرين على دفع الإشتراكات المطلوبة.

لكن ولسوء الحظ فإن مخاوفنا صدقت عندما غادر هذا الشاب المشروع للعمل في العاصمة بامكو بعد حصوله على وظيفة حكومية، مما تسبب في هجران مركز الولوج البعيد كونه الشخص الوحيد المؤهل للقيام بالمهام الضرورية لتشغيل ودعم النظام. بعد الكثير من المشاورات اتخذ فريق العمل قراراً يقضي بعدم تدريب شاب آخر مولع بالتقنية للقيام بهذه المهمة، والتركيز عوضاً عن ذلك على الموظفين المحليين الدائمين على الرغم من محدودية خبراتهم الفنية. استغرقت هذه العملية وقتاً طويلاً اضطر خلاله المدربون إلى العودة إلى المركز لتقديم ما يصل مجموعه إلى 150 ساعة تدريبية تم خلالها تعليم كل مهمة لعدة أشخاص ومن ثم توزيع مهام تشغيل ودعم مركز الولوج البعيد بين هؤلاء الموظفين.

لم يتوقف التدريب عند هذا الحد. حيث كان لا بد من توفير الإتصال بالإنترنت للزبائن بعد ربطهم بالشبكة. استنتجنا حينها بأنه وعلى الرغم من مساهمة المسؤولين، بما فيهم المحافظ، إلا أنهم في الواقع لم يستخدموا النظام بأنفسهم، وعندها أدرك فريق العمل مدى أهمية التأكد من استخدام النظام من قبل متخذي القرار، وقام بالتالي بتدريبهم وموظفيهم على ذلك، ما أسهم بدوره في إزالة بعض الغموض المحيط بالشبكة اللاسلكية وضمن مشاركة متخذي القرار في المدينة.

راقب فريق العمل بعد الإنتهاء من مرحلة الدعم الفني موقع المشروع عن كثب وبدأ بإعطاء ملاحظاته لتقييم الأساليب التي يمكن من خلالها تطوير هذا النموذج، كما تم تطبيق الدروس المستفادة من هذا المشروع في مواقع وشبكات أخرى.

### النموذج الإقتصادي

تأسس مركز الولوج البعيد كجهة لا تهدف للربح تسعى إلى تحقيق الإكتفاء الذاتي عبر تقديم الخدمات المدفوعة، وأضيف النظام اللاسلكي كمصدر إضافي للدخل بعد أن توصلت التوقعات المالية الأولية للمشروع إلى أنه لن يتمكن من تغطية تكاليف وصلة الأقمار الصناعية.

تم اختيار عدد من الزبائن بناء على دراسة استطلاعية وبالتشاور مع محطة البث الإذاعي التي تتكفل بإدارة مركز الولوج البعيد، ثم تفاوضت إدارة المحطة على شروط التعاقد مع هؤلاء الزبائن بمساعدة الشريك الممول. اختير الزبائن في هذه المرحلة الأولية بالإعتماد على مدى سهولة تركيب الوصلة اللاسلكية والقدرة على الإلتزام بسداد المستحقات المالية، حيث طلب من كل زبون تسديد رسم اشتراك كما سنبين لاحقاً.

لقد شكلت مهمة تحديد رسوم الإشتراك تحدياً فعلياً تطلب استشارة خبرات في مجالات التقديرات المالية والتي لم تكن متوفرة في المجتمع المحلي. كان من الضروري فرض رسوم اشتراك على الزبائن على الرغم من تكفل المنحة بتغطية تكاليف التجهيزات وذلك لضمان التزامهم بالمشروع. قرر الفريق تحصيل رسم اشتراك يعادل رسوم توفير الخدمة لشهر واحد.

بدأنا من المعادلة التالية لتحديد الكلفة الشهرية لجزء محدد من عرض الحزمة:

لقد كان النظام اللاسلكي المستخدم بسيطاً للغاية. تقع جميع مواقع الزبائن المختارة ضمن مسافة 2 كيلومتر من محطة البث الإذاعي، كما يمكن في كل من هذه المواقع رؤية المحطة فيزيائياً. وقع اختيار فريق العمل على استخدام تجهيزات تجارية في مواقع الزبائن اعتماداً على أسعارها: جسر الشبكة اللاسلكية Powernoc 802.11b CPE وهوائي الصفيحة SuperPass ربحه 7 ديسيبل أيزوتروبي dBi ومحول لنقل القدرة عبر أسلاك شبكة الإيثرنت POE مصنع يدوياً. قمنا بتثبيت وحدة الإرسال والإستقبال CPE والهوائي على قطعة خشبية صغيرة لتسهيل عملية التركيب بحيث يمكن تثبيتها على الجدار الخارجي للمبنى في مواجهة محطة البث الإذاعي.

استخدمنا في بعض الحالات قطعة خشبية مائلة لتحسين توجيه الهوائي، كما استعملنا في داخل المبنى محولاً لنقل القدرة عبر أسلاك شبكة الإيثرنت POE مصنوعاً من مضخم لإشارة التلفاز (12 فولت) لتزويد التجهيزات بالقدرة الكهربائية. لم تتضمن مواقع الزبائن شبكات محلية مما اضطرنا إلى تركيب سلك ومجمع لتوصيل الإنترنت إلى جميع الحواسيب الموجودة في الموقع. كما اضطرنا أحياناً إلى تركيب بطاقات الشبكة السلكية وبرامج تعريفها ضمن بعض الحواسيب (وهو مالم نأخذه بعين الإعتبار أثناء التحضير للمشروع). لقد قررنا نظراً لبساطة الشبكات في مواقع الزبائن أن نقوم بربطها بالشبكة المركزية عن طريق جسر مباشر. يمكن في المستقبل الانتقال إلى بنية تعتمد على بروتوكول الإنترنت IP لتقسيم هذه الشبكات. بلغت كلفة الجسر PowerNOC CPE المستخدم في مواقع الزبائن 249 دولاراً أمريكياً (متوفر من [http://powernoc.us/outdoor\\_bridge.html](http://powernoc.us/outdoor_bridge.html)).

حاولنا خلال جميع مراحل المشروع إشراك الموظفين المحليين لتعليمهم كل شيء بدءاً من تمديد الأسلاك وانتهاء بتوجيه الهوائيات، كما أتبعنا التركيب ببرنامج تدريبي مكثف استغرق عدة أسابيع بهدف تدريب الموظفين على المهام الروتينية اليومية بالإضافة إلى مبادئ كشف أعطال الشبكة.

وقع اختيارنا على شاب تخرج لتوه من الجامعة وعاد إلى بلدته لتولي مسؤوليات دعم النظام باستثناء تركيب الأسلاك الذي سرعان ما تعلمه في محطة البث الإذاعي، حيث أن تمديد أسلاك الشبكة السلكية يشبه إلى حد كبير تمديد وإصلاح الأسلاك المحورية التي تعود هذا الفني على إجرائها باستمرار. لم يستغرق تدريب الشاب فترة طويلة، حيث ركز فريق العمل على مساعدته في تعلم كيفية توفير الدعم الأساسي للنظام ولمركز الولوج البعيد. سرعان ما توافدت أعداد كبيرة من الطلبة على مركز الولوج البعيد بعد افتتاحه مباشرة للتسجيل في الدورات التدريبية على الحاسوب والتي تضمنت 20 ساعة تدريبية و 20 ساعة من استخدام الإنترنت شهرياً مقابل اشتراك رمزي يعادل 40 دولاراً أمريكياً (مقارنة مع كلفة استخدام شبكة الإنترنت التي تعادل 2 دولار في الساعة). وفرت هذه الدورات التدريبية مصدراً ممتازاً للدخل الإضافي للمركز، وكانت مهمة ملائمة جداً لمهارات الشاب المسؤول عن توفير الدعم الفني للشبكة.

<http://www.mikrotik.com/routers.php#linx1part0>

صممت الشبكة أساساً لإتاحة توسيعها مستقبلاً عبر فصل الشبكات الفرعية لكل زبون باستخدام شبكات فرعية subnets خاصة طول كل منها 24 بت. تملك نقطة الولوج منفذاً افتراضياً في كل من هذه الشبكات الفرعية وتقوم بمهام التوجيه فيما بين الشبكات الفرعية بالإضافة إلى وظائف الجدار الناري على مستوى بروتوكول الإنترنت IP layer. لاحظ بأن هذا لا يعني توفير خدمات الجدار الناري على مستوى الشبكة Network layer وبالتالي فإنه بإمكان أي متطفل استخدام برنامج تلصص مثل tcpdump للإطلاع على جميع البيانات المنقولة عبر الشبكة.

يعتمد هذا التصميم على تصفية العناوين الفيزيائية MAC للتحكم في الوصول إلى الشبكة اللاسلكية وإتاحته للمشاركين حصراً. لا ينطوي المشروع على تهديدات أمنية خطيرة للشبكة، لذلك فقد تركنا إعداد نظام متكامل للأمن لمرحلة لاحقة عندما يتوفر الوقت اللازم لإيجاد أسلوب أسهل للتحكم بالوصول إلى الشبكة. لكننا نصحنا المستخدمين بالاعتماد على بروتوكولات آمنة مثل https، pps، imaps وغيرها.

تضمن المشروع الأساسي الذي أحق به مشروع الشبكة اللاسلكية تركيب نظام للاتصال عبر الأقمار الصناعية VSAT يعمل ضمن الحزمة C-band، وهو أحد أنواع الأنظمة عالية الوثوقية التي تستخدم غالباً من قبل مزودي خدمات الإنترنت. يبلغ قطر طبق الإستقبال الكبير نسبياً لهذا النظام 2.2 متراً وهو مكلف للغاية (حوالي 12,000 دولاراً أمريكياً مع التركيب) كما يكلف تشغيله وصيانته مبالغ باهظة أيضاً. تصل تكلفة وصلة الإنترنت عبر هذا النظام بسرعة 128 كيلوبت في الثانية للإستقبال و64 كيلوبت في الثانية للإرسال حوالي 700 دولار أمريكي في الشهر. يتمتع هذا النظام بميزات عدة مقارنة مع الأنظمة التي تعمل ضمن الحزمة Ku-band كقدرته على العمل في الظروف الجوية الرديئة وانخفاض نسبة التنافس على الخدمة (عدد المستخدمين المتنافسين للحصول على نفس الخدمة) وفاعليته في نقل البيانات.

إلا أن تركيب هذه الوصلة لم يرق للمستوى المطلوب، فقد تمكن المستخدمون بسرعة من تغيير بعض إعدادات النظام نظراً لأنه يعتمد على نظام التشغيل ويندوز Windows بما فيها تغيير كلمة السر للحساب الأساسي للنظام. لم يتضمن النظام تركيب وحدة لعدم انقطاع التيار الكهربائي أو بطارية احتياطية مما سيؤدي إلى إعادة تشغيله في كل مرة ينقطع فيها التيار الكهربائي ليطلب بعد إقلاعه إدخال كلمة السر التي تم تغييرها ونسيانها! ومما زاد الأمر سوءاً عدم إعداد برنامج تشغيل الوصلة للعمل بشكل تلقائي كخدمة في خلفية نظام التشغيل وبالتالي فإن الوصلة لن تعمل دون تدخل مدير النظام. لقد عانى هذا النظام من تواتر فترات الإنقطاع عن العمل (على الرغم من الوثوقية المعهودة لأنظمة الحزمة C-band) والتي كان من الممكن تجنبها باستخدام وحدة لعدم انقطاع التيار الكهربائي UPS وإعداد برنامج الوصلة للعمل تلقائياً كخدمة والتحكم بالوصول الفيزيائي إلى الجهاز. أرادت محطة البث الإذاعي عرض نظام الأقمار الصناعية (كما يحدث مع جميع مالكي التجهيزات الحديثة) عوضاً عن إخفائه. كان من الأفضل استخدام خزانة ذات أبواب زجاجية لحماية التجهيزات مع تمكين الآخرين من رؤيتها في الوقت ذاته.



– إرتفاع الهوائي في موقع الزبون  
 \ المسافة بين الموقعين

$$\begin{aligned}\tan(x) &= 5m + 20m - 3m / 400m \\ x &= \tan^{-1}(22m / 400m) \\ x &\approx 3 \text{ degrees}\end{aligned}$$

تحتوي محطة البث الإذاعي على حاسب يعمل بنظام التشغيل غنو/لينكس GNU/Linux قام فريق كاتب هذه السطور بتركيبه كجزء من مشروع للتعامل مع الملفات الصوتية، بالإضافة إلى تجهيزات مركز الولوج البعيد المؤلفة من 4 حواسيب وطابعة ليزيرية ومبدل للشبكة يحتوي على 16 منفذ. تم تركيب مبدل صغير في محطة البث الإذاعي وتمديد سلك للشبكة من نوع إيثرنت Ethernet في المجاري البلاستيكية المدفونة على عمق 5 سم عبر الحديقة المجاورة إلى مركز الولوج البعيد.

يتمتد سلكان للشبكة من المبدل الرئيسي إلى نقطة و لوج من نوع Mikrotik RB220 والتي تحتوي على منفذين للشبكة السلكية يتصل أحدهما بوصلة الأقمار الصناعية VSAT باستخدام سلك معكوس في حين يتصل الآخر بالمبدل المركزي لمحطة البث الإذاعي. تم تثبيت نقطة الولوج ضمن علبة بلاستيكية صُنعت محلياً وترتبط بهوائي متعدد الإتجاهات ذو ربح قدرة 8 ديسيبل أيزوتروبي dBi (من شركة Hyperlink Technologies) مثبت على غطاء العلبة البلاستيكية مباشرة.

تعمل نقطة الولوج BB220 بنظام التشغيل Mikrotik version 2.8.27 المشتق من غنو/لينكس والذي يتحكم بالشبكة عبر توفير خدمات الإعداد التلقائي للمضيف DHCP والجدار الناري firewall والتخزين المؤقت لاستعلامات أسماء النطاق DNS-caching وتوجيه حزم البيانات إلى وصلة الأقمار الصناعية VSAT باستخدام ترجمة عناوين الشبكة NAT. تحتوي نقطة الولوج Mikrotik على واجهة استخدام نصية فعالة بالإضافة إلى واجهة رسومية سهلة الاستخدام، وتتألف من حاسب صغير يعتمد على المعالج x86 صمم خصيصاً للعمل كنقطة و لوج. يدعم هذا الطراز تقنية نقل القدرة الكهربائية عبر أسلاك شبكة الإيثرنت POE ويحتوي على منفذين للشبكة السلكية ومنفذ من نوع mini-pci ومنفذين لبطاقات PCMCIA وقارئ لبطاقات الذاكرة CF (والذي يستخدم لحفظ إعدادات نقطة الولوج) كما تتحمل تقلبات درجة الحرارة وتدعم العديد من أنظمة التشغيل المتوافقة مع المعالج x86. على الرغم من ضرورة الحصول على ترخيص لاستخدام برنامج Mikrotik إلا أنه ينتشر على نطاق واسع في مالي ويتفوق على المنتجات الأخرى بقدراته الكبيرة وسهولة استخدام واجهته الرسومية، لذلك فقد قرر فريق العمل استخدام هذه الأنظمة بما فيها برنامج Mikrotik للتحكم بالشبكة اللاسلكية الجديدة. بلغت الكلفة الإجمالية لنقطة الولوج RB220 مع ترخيص من المستوى الخامس لاستخدام البرنامج وبطاقة شبكة لاسلكية mini-pci من نوع Altheros a/b/g ووحدة نقل القدرة الكهربائية عبر أسلاك شبكة الإيثرنت POE 461 دولاراً أمريكياً. يمكنك الحصول على المزيد من المعلومات عن هذه التجهيزات من الموقع التالي على شبكة الإنترنت:

لم تكن المهمة معقدة من الناحية التقنية، فقد تمكن فريق العمل من تركيب شبكة لاسلكية 802.11b خلال 24 ساعة لتتشارك وصلة الأقمار الصناعية VSAT التي تصل مركز الولوج البعيد بالإنترنت مع 5 مواقع محلية أخرى: رئيس البلدية والحاكم والخدمات الصحية ومجلس بلدية المقاطعة وخدمة الإستشارات الإجتماعية.

تم اختيار هذه المواقع نتيجة استطلاع أجري قبل شهرين من بدء المشروع قام فريق العمل خلاله بمقابلة الزبائن المحتملين ومن ثم تحديد المواقع التي يمكن توصيلها دون تعقيدات أو تكاليف باهظة. يقع مركز الولوج البعيد ضمن محطة محلية للبث الإذاعي. تشكل محطات البث الإذاعي في أرياف مالي مواقع مثالية لاستضافة الشبكات اللاسلكية كونها تتمتع بموقع ملائم وتتوفر فيها القدرة الكهربائية والأمن بالإضافة إلى وجود أشخاص ملمين بأساسيات الإرسال اللاسلكي. تعتبر هذه المحطات أيضاً نقاط تجمع للقرى. يؤدي توفير الإتصال بالإنترنت لمحطة إذاعية إلى تمكينها من تقديم معلومات أفضل لمستمعيها، كما يعتبر البث الإذاعي أكثر الوسائل فاعلية لتوفير المعلومات في ثقافة يطغى عليها التواصل السمعي.

لاحظ بأن جميع الزبائن في القائمة السابقة يشكلون إما هيئات حكومية أو شبه حكومية، الأمر الذي أظهر مدى صعوبة التعامل مع هذه الهيئات نظراً لتغلغل الكراهية والإستياء بين المستويات الحكومية المختلفة عدا عن الخلافات الأزلية حول مواضيع الضرائب وغيرها من الأمور المالية. إن تمتع مدير محطة البث الإذاعي (وهو الشخص الذي تعهد بمهمة إنجاح المشروع) بقدر كبير من الديناميكية والحداقة مكنه من تجاوز غالبية (وليس كل) هذه الصعوبات.

### الخيارات التصميمية

قرر الفريق الفني تركيب نقطة الولوج على ارتفاع 20 متراً على برج الإرسال الإذاعي أسفل هوائيات الإرسال FM على ألا يتجاوز هذا الارتفاع الحد الذي قد يتسبب في التشويش على تغطية مواقع الزبائن الواقعة في أسفل التضاريس المجوفة المحيطة بالبرج. ركز فريق العمل بعد ذلك على كيفية توصيل كل زبون على حدة بهذا الموقع المركزي. يكفي في هذه الحالة استخدام هوائي متعدد الإتجاهات Omni بربح قدره 8 ديسيبل أيزوتروبي dB<sub>i</sub> (من شركة Hyperlinktech، <http://hyperlinktech.com/>) لتغطية جميع مواقع الزبائن. يتمتع الهوائي الذي تم اختياره بزواوية ميلان سفلية تعادل 15 درجة لضمان وصول الإشارة اللاسلكية بقوة إلى الزبوين الواقعين على مسافة تقل عن 1 كيلومتر عن برج الإرسال. تملك بعض الهوائيات عرض حزمة ضيق جداً يحول دون إيصال الإشارة اللاسلكية إلى المواقع القريبة. من الخيارات التي تم أخذها بعين الإعتبار أيضاً استخدام الهوائيات الصفيحية panel والتي يلزم تركيب اثنين منها على الأقل بالإضافة إلى جهاز إرسال إضافي أو مقسم للقناة، لكن هذا الحل لم يكن الخيار الأمثل في هذا المشروع. تظهر الحسابات التالية كيفية حساب الزاوية بين الهوائي في موقع الزبون والهوائي المركزي باستخدام علم المثلثات trigonometry.

$$\tan(x) = \text{فرق الارتفاع عن سطح البحر} + \text{ارتفاع الهوائي المركزي}$$

يرغب فندق العالم الجديد أيضاً باستثمار نموذج مماثل لكن على نطاق أوسع. سيقوم الفندق بتوفير خدمات الإنترنت اللاسلكية في جميع الغرف عبر إعادة بيع البطاقات مسبقة الدفع لمشروع Zittnet.

يستخدم الزبائن الآخرون مثل المشفى العام وعيادة شارع جاغيندي الصحية وصلة الإنترنت لأغراض مهنية دون إعادة بيع البطاقات مسبقة الدفع.

- لويس بيرثيلسون  
- Louise Berthilson

### دراسة حالة: في البحث عن الإنترنت في أرياف مالي

لقد نشط مجتمع التنمية الدولي لسنوات عدة في الترويج لردم الهوة الرقمية والتي تميز بين الدول المتطورة والنامية فيما يتعلق بإتاحة الوصول إلى كنوز تقنيات المعلومات والاتصالات. أظهرت الدراسات بأن القدرة على استثمار أدوات المعلومات والاتصالات تلعب دوراً أساسياً في تحسين مستوى المعيشة بشكل عام، لذلك فإن الاستثمار في بناء مراكز الولوج البعيد في الدول النامية يمثل مشروعاً منطقياً وذي جدوى من وجهة نظر المثبرين الذين أرهقتهم عقود عدة من الاستثمار في دعم نشاطات التنمية التقليدية. يتطلب تنفيذ هذا المشروع في الدول النامية مجهوداً أكبر بكثير وتكلفة أعلى منه في الدول المتقدمة نظراً لعدم توفر البنية التحتية الداعمة، كما تعاني هذه المشاريع عامة من معضلة تحقيق الإكتفاء الذاتي لضمان استمراريتها. تقدم فريق عمل كاتب هذه السطور بفكرة تسهم في تخفيض نفقات توصيل الإنترنت إلى المناطق الريفية في الدول النامية عبر استثمار الأنظمة اللاسلكية للتشارك في سداد تكاليف وصلة الإنترنت. طلب القائمون على أحد المشاريع في شهر تشرين الثاني من عام 2004 من فريق العمل تجربة هذا النظام في مركز للولوج البعيد شيد حديثاً في إحدى المناطق الريفية في مالي تبعد مسافة 8 ساعات من السير المتواصل بالسيارة عن العاصمة باماكو.

تقوم هذه المدينة الريفية الواقعة على ضفاف بحيرة صناعية بتوفير المياه لسد مانيالي الذي يغذي ثلث البلد بالقدرة الكهربائية. يتميز هذا الموقع بتوفر القدرة الكهربائية التي يولدها السد، وبالتالي تنتفي الحاجة إلى المولدات التي تعمل بالوقود السائل. على الرغم من تدني مستوى وثوقية القدرة المولدة باستخدام الوقود السائل إلا أنها تعتبر الملاذ الوحيد في المناطق التي لا تتوفر فيها أية مصادر أخرى للقدرة الكهربائية.

تتمتع المدينة أيضاً بوقوعها في أكثر المناطق خصوبة في مالي: حزام القطن والذي يعتبر أهم الموارد الطبيعية للبلد. لذلك فقد توقعنا أن يكون هذا الموقع أسهل المواقع الريفية في مالي على الإطلاق لبناء مركز وولوج بعيد قادر على تحقيق الإكتفاء الذاتي، لكن تجربتنا، حالها حال جميع التجارب الأخرى، كانت محفوفة بالتحديات.

دولار لكل 700 ميغابايت	دولار في الساعة	السعر (دولار)	فترة الصلاحية	الحد الأقصى للبيانات (ميغابايت)	زمن الإتصال بالشبكة
112.00	1.60	0.80	يوم واحد	5	30 دقيقة
89.60	1.28	1.28	5 أيام	10	60 دقيقة
121.33	0.87	10.40	14 يوماً	60	12 ساعة
121.33	1.08	26.00	30 يوماً	150	24 ساعة
100.10	0.10	71.50	شهر واحد	500	شهر واحد
91.00	0.10	208.00	3 أشهر	1600	3 أشهر
83.20	0.10	416.00	6 أشهر	3500	6 أشهر
67.96	0.08	728.00	12 شهراً	7500	12 شهراً

يعود سبب نجاح نظام الدفع المسبق في القارة الأفريقية إلى اعتياد الزبائن عليه بفضل شركات الهواتف المحمولة. يستخدم هذا النظام أيضاً من قبل شركات القدرة الكهربائية. كما يفضل الكثير من الزبائن نظام الدفع المسبق لأنه يساعدهم على ضبط مصاريفهم. أما مشاكل هذا النظام فتتجلى في عدم مرونته أو شفافيته لأنه وفق صيغته الحالية لا يقدم أية معلومات للزبون عن استهلاكه الفعلي لعرض الحزمة أو زمن الإتصال إلا بعد قطع الإتصال بالشبكة.

لكن هذا النموذج الإقتصادي وعلى ما يبدو ملائم جداً لواقع كافانتشان وغيرها من المناطق الريفية في القارة الأفريقية. وبرغم عيوبه فإن ميزة تجنب الديون تجعله خياراً جذاباً للكثير من المؤسسات والأفراد. يفضل في حال ازداد عدد زبائن الشبكة اللاسلكية في المستقبل وضمان دخل شهري لا بأس به أن تنتقل مؤسسة فانتسوم إلى النموذج الآخر (الرسم الموحد flat-fee).

### الزبائن

تمنح فانتسوم زبائنهم مطلق الحرية في استخدام وصلة الإنترنت لأي غرض كان. يقوم مقهى الإنترنت Isaiyah Balat مثلاً بإعادة بيع البطاقات مسبقة الدفع (التي يشتريها من فانتسوم) لزبائنه. يحتوي هذا المقهى على 10 حواسيب متصلة جميعها بمشروع Zittnet. يشتري زبائن المقهى البطاقات مسبقة الدفع بسعر يزيد بمقدار 25% عن سعر فانتسوم، مما يمكن الزبائن الذين لا يستطيعون الإتصال بشبكة Zittnet مباشرة من استخدام شبكة الإنترنت عبر هذا المقهى.

استبدلت مؤسسة فانتسوام هذا النموذج المكلف والخطر جداً بنظام يدعى **صلني HookMeUp** توفره شركة Koochi Communications. يتيح هذا النظام المرن إمكانية الدفع تبعاً للإستخدام الفعلي لوصلة الأقمار الصناعية في الدول الأفريقية.

يتواجد هذا الأسلوب عادة في الدول الغربية في المطارات والفنادق ومجمعات التسوق الكبرى حيث يقوم المستخدمون بشراء بطاقات مسبقة الدفع للدخول إلى شبكة الإنترنت.

يوفر نظام صلني HookMeUp لفانتسوام وصلة عبر الأقمار الصناعية بسرعات تصل حتى 256\512 كيلوبت في الثانية تربطها مع المحطة الأرضية في المملكة المتحدة. تشتري مؤسسة فانتسوام بطاقات مسبقة الدفع من شركة Koochi Communications وتبيعها بدورها إلى الزبائن المحليين في كافانتشان، وبذلك تتخلص فانتسوام من الرسوم الشهرية الثابتة لأنها ستدفع فقط مقابل استخدامها الفعلي لشبكة الإنترنت. تتيح هذه العملية نقل الأخطار المترافقة مع شراء عرض الحزمة الدولي المكلف إلى مزود الخدمة بدلاً من المستخدم النهائي مقابل سعر أعلى بالنسبة للمستخدم.

تلعب مؤسسة فانتسوام حالياً دور الوسيط لبيع البطاقات مسبقة الدفع من شركة Koochi Communications بالإضافة إلى دورها كمزود لخدمات البنية التحتية اللاسلكية. توفر الشبكة اللاسلكية المجتمعية مصادر الدخل الخمس التالية لفانتسوام:

1. تركيب التجهيزات في موقع الزبون (مرة واحدة لكل زبون)
2. تأجير التجهيزات اللاسلكية (كلفة شهرية لكل زبون)
3. مبيع التجهيزات اللاسلكية (مرة واحدة لكل زبون)
4. تركيب تجهيزات بقع الشبكة اللاسلكية hotspot في موقع الزبون (مرة واحدة لكل زبون)
5. مبيع البطاقات مسبقة الدفع (باستمرار)

يعتمد نظام البطاقات مسبقة الدفع على ثلاثة عوامل: زمن الإتصال بالشبكة والحد الأقصى للبيانات المنقولة وفترة الصلاحية. ينتهي مفعول البطاقة مسبقة الدفع بانتهاء أي من هذه العوامل الثلاث.

من أهم مزايا هذا النظام قدرته على تحرير مؤسسة فانتسوام من الكلفة الشهرية المترتبة على وصلة الإنترنت المخصصة، لأن الإعتماد على نموذج الرسم الموحد flat-fee سيجبرك على بيع قسط محدد من عرض الحزمة شهرياً لتغطية التكاليف. أما في نموذج الدفع المسبق فإن دخل مؤسسة فانتسوام سيعتمد بالدرجة الأولى على حجم استهلاك عرض الحزمة من قبل الزبائن، وبما أن الزبائن سيدفعون قيمة هذا الإستهلاك مقدماً، لن يثقل كاهل فانتسوام بالديون مع مزود الخدمة.

### الأبنية المنخفضة

شاعت الأقدار بأن تكون غالبية أبنية الزبائن مكونة من طابق واحد فقط ولا يتجاوز ارتفاعها 3 أمتار، عدا عن ضعف هيكل السقف في العديد من هذه المباني بشكل يستحيل معه تركيب التجهيزات على السطح نظراً لصعوبة الوصول إليه فيزيائياً. أجبرتنا الأبنية المنخفضة على تركيب التجهيزات على ارتفاع منخفض لأن غالبية الزبائن عاجزون عن تحمل تكاليف بناء أبراج صغيرة (بارتفاع 10 أمتار) لتثبيت هذه التجهيزات. اعتمدنا في معظم الأماكن على براميل المياه أو على تثبيت قضيب بسيط طوله 3 أمتار على جدار المبنى.

يترتب على تركيب التجهيزات على ارتفاع منخفض إعاقة منطقة فرانيل الأولى وبالتالي تخفيض سرعة الوصلة اللاسلكية. تبين لنا أيضاً أنه وعلى الرغم من اعتبار بلدة كافانتشان مسطحة نسبياً إلا أن بعض النباتات كأشجار المانغو تعيق أيضاً خط النظر.

### ضربات الصواعق

ترتفع وتيرة العواصف الرعدية بشكل كبير خلال موسم الهطول المطري في كافانتشان. تسببت إحدى الصواعق في شهر أيلول (سبتمبر) من العام 2007 بإتلاف التجهيزات المركبة في أعلى برج الإتصالات بالإضافة إلى وحدات التغذية الكهربائية الخاصة بها. يتم تأريض نقطة الولوج ومحول ضخ القدرة PoE injector حالياً عبر البرج ذاته، لذلك ينبغي البحث عن أساليب أكثر نجاعة لحماية هذه التجهيزات من ضربات الصواعق. يعمل فريق مشروع Zittnet حالياً على رفع مستوى الحماية من الصواعق عبر إضافة المزيد من مانعات الصواعق، كما سيتم أيضاً تأريض الشبكات المعدنية المحيطة بأسلاك الشبكة السلكية التي تربط نقطة الولوج بمركز إدارة الشبكة.

### رداءة نوعية التجهيزات

من أكثر المشاكل شيوعاً في القارة الأفريقية صعوبة الحصول على منتجات عالية الجودة في الأسواق المحلية. حيث تغرق هذه الأسواق بالبضائع "الرخيصة" والرديئة جداً نظراً لغياب أية سياسات لضبط جودة المنتجات المستوردة. سينتهي بك المطاف والحال هذه إلى ابتياع تجهيزات من السوق المحلية سرعان ما تعطب ربما قبل تركيبها. ومما يزيد الأمر سوءاً انعدام ثقافة الضمان لمثل هذه التجهيزات، ما يجعلها عملياً باهظة التكاليف. تمتد هذه المعضلة لتشمل جميع المكونات المستخدمة في المشروع كمقابس القدرة الكهربائية والتوصيلات الكهربائية وتوصيلات أسلاك الشبكة RJ45 وأسلاك الشبكة وغيرها.

### النموذج الإقتصادي

يتجلى الخيار الوحيد البديل للإتصال بالإنترنت في كافانتشان بوصلات الأقمار الصناعية VSAT. تمتلك مؤسسة فانيسوم منذ العام 2006 اشتراكاً بالإنترنت عبر الأقمار الصناعية بسرعة 64128 كيلوبت في الثانية بكلفة شهرية تعادل 1800 دولاراً أمريكياً. شكلت هذه الرسوم الضخمة عبئاً أثقل كاهل فانيسوم ومصدراً للقلق المستمر من عدم القدرة على تسديد الفاتورة الشهرية.

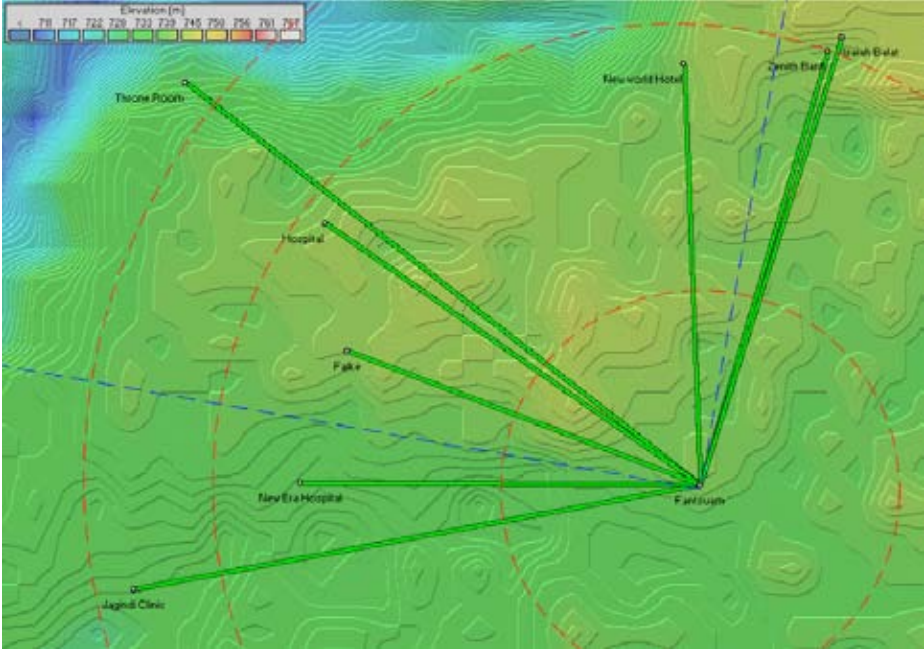

شكل 11.4: بنية شبكة Zittnet في تشرين الأول (أكتوبر) 2007.

نجم مشروع Zittnet بتوصيل أول زبائنه في أوائل شهر آب (أغسطس) من العام 2007، وما لبث عدد الزبائن أن ارتفع إلى ثمانية بعد شهرين فقط. من هؤلاء الزبائن:

- المشفى العام
- مشفى الحقبة الجديدة New Era
- عيادة شارع جاغيندي الصحية
- بنك زينيت Zenith Bank (للإستخدام الخاص)
- مقهى الإنترنت Isaiah Balat
- فندق العالم الجديد
- نزل Throne Room
- Fulke

#### الصعوبات التي واجهناها

إليك فيما يلي بعض الصعوبات التي واجهتنا باستمرار أثناء تنفيذ هذا المشروع.

### البنية التحتية الفيزيائية: برج الإتصالات

يتوضع غالبية الزبائن المحتملين لمشروع Zittnet ضمن مسافة تتراوح ما بين 1 و 10 كيلومتر عن موقع مؤسسة فاننتسوام، والتي قامت بغية الوصول إلى هؤلاء الزبائن بتركيب برج مخصص للإتصالات مدعوم ذاتياً ضمن ميناها في شهر تشرين الأول (أكتوبر) من العام 2006. يصل ارتفاع هذا البرج إلى 45 متراً (150 قدماً). كما زود هذا البرج بالتأريض الملائم وبالحماية ضد الصواعق بالإضافة إلى مصباح للإشارة.

لقد تم دفن حلقة حديدية تحت قاعدة البرج على عمق 4 أقدام ربطت بها أرجل البرج الثلاثة بغية تأريضها، وتم أيضاً تركيب قضيب للصواعق مصنوع من النحاس الخالص في أعلى نقطة ضمن البرج لحماية التجهيزات من ضربات الصواعق. يتصل هذا القضيب مع حلقة التأريض بشريط نحاسي.

تقتضي قوانين سلطة الطيران المدني تركيب مصباح الإشارة في أعلى البرج. جهز هذا المصباح بخلية ضوئية تتيح تشغيله تلقائياً تبعاً لمستوى الإضاءة المحيط، أي أن المصباح سيعمل ليلاً ويتوقف عن العمل خلال ساعات النهار.

### البنية التحتية للعمود الفقاري اللاسلكي Wireless Backbone

بنيت البنية التحتية للعمود الفقاري اللاسلكي بواسطة نقاط الولوج SmartBridges متعددة الحزم وباستخدام وحدات الزبائن من سلسلة Nexus PRO TOTAL. صممت هذه الوحدات خصيصاً لمزودي الخدمة والشركات بغية الحصول على أداء أمثل للوصلات اللاسلكية الخارجية التي تربط نقطة مع عدة نقاط. تحتوي هذه الوحدات على هوائي قطاعي مدمج متعدد الحزم يعمل ضمن كل من الترددات 2.4 و 5.1-5.8 غيغاهرتز. تدعم هذه الوحدات أيضاً مزايا جودة الخدمة QoS لإدارة عرض الحزمة بواسطة التعديلات المتوافقة مع المعيار IEEE 802.11e WMM.

تعتمد الشبكة حالياً على بنية نجمية تحتوي على نقطتي وولوج مركبتين على برج الإتصالات في مؤسسة فاننتسوام. تتصل إحدى هاتين النقطتين بهوائي قطاعي يغطي 90 درجة (الخطوط الزرقاء المنقطة) في حين تستخدم الأخرى تغطية تنتشر في جميع الإتجاهات (الحلقات الحمراء المنقطة). يرتبط الزبائن ضمن المنطقة الواقعة بين الخطوط المنقطة بالهوائي القطاعي في حين يرتبط الآخرون بالهوائي متعدد الإتجاهات.

يجري حالياً التخطيط لتوسيع العمود الفقاري اللاسلكي للشبكة عبر إضافة مكررين إضافيين سيركب أحدهما في بلدة كافانتشان على أحد أبراج شركة NITEL للهواتف المحمولة وذلك لتحسين تغطية الشبكة اللاسلكية في مركز البلدة، أما المكرر الآخر فسيستخدم في مرتفعات كاغورو Kagoro Hills وهي مجموعة من الهضاب التي ترتفع عن مستوى بلدة كافانتشان بحوالي 500 متر وتقع على بعد 7 كيلومترات من البلدة. سيوفر هذا المكرر تغطية الشبكة اللاسلكية للعديد من البلدات المحيطة وقد يستخدم أيضاً لبناء وصلة بعيدة المدى مع العاصمة أبوجا Abuja.



والمخدمات باتجاه الجنوب لتحسين التهوية الطبيعية والحفاظ على درجة الحرارة داخلها ضمن الحدود المعقولة.

تتطلب غرفتي المخدمات والبطاريات تبريداً فعالاً منخفض الكلفة لا يحتاج إلى قدر كبير من القدرة الكهربائية لأنهما ستعملان على مدار الساعة، لذلك فقد قمنا باستثمار جميع الوسائل المتاحة للتبريد الطبيعي أثناء تصميم هذا المركز كاستخدام المراوح الصغيرة والجدران السمكية المزودة في الطرف المقابل لجهة غروب الشمس.

يحتوي الطرف الجنوبي من المبنى على 24 وحدة للطاقة الشمسية مركبة على السطح المعدني في منطقة مشمسة لا يصلها الظل. صمم هذا السطح بزوايا قدرها 20 درجة لتركيب وحدات الطاقة الشمسية والحد من آثار الصدا والغبار، كما بذلنا كل ما بوسعنا لتركيب هذه الوحدات بشكل يسهل معه الوصول إليها لتنظيفها وصيانتها. قمنا أيضاً بتدعيم السطح لكي يتمكن من تحمل الوزن الزائد والذي يبلغ 150-200 كيلو غرام.

شيد مبنى مركز إدارة الشبكة من الطوب المصنع محلياً والذي يعتبر بخس الثمن نظراً لاستخدامه على نطاق واسع في البلدة. يصنع هذا الطوب يدوياً باستخدام التربة السطحية وبأسلوب بدائي للغاية.



شكل 11.3: لا تخشى أومولايو صمونيل Omolayo Samuel أحد موظفي Zittnet إرتفاع برج الإرسال (45 متراً) أثناء قيامها بتوجيه الهوائيات المركبة أعلاه.



شكل 11.2: قام الشبان في بلدة كافانتشان ببناء مركز إدارة الشبكة باستخدام الطوب المصنع محلياً.

### مركز إدارة الشبكة (NOC) Network Operation Center

لقد قمنا بتأسيس مركز جديد لإدارة الشبكة لتركيب نظام عدم إنقطاع التيار الكهربائي وتجهيزات مخدمات الشبكة. صمم هذا المركز ليكون ملاذاً آمناً من الغبار يتمتع بقدرات جيدة لتهوية البطاريات والمحولات الكهربائية، وقد استخدمت في تشييده مواد مصنعة محلياً.

يتألف المبنى من أربعة غرف: غرفة لتخزين البطاريات وأخرى للمخدمات وثالثة لتوفير مساحة للعمل والأخيرة لتخزين التجهيزات.

تحتوي غرفة تخزين البطاريات على 70 بطارية عميقة الدورة استطاعة كل منها 200 أمبير بالإضافة إلى خمسة محولات كهربائية (يقوم أحدها بتوليد إشارة جيبية كاملة pure sine wave) ومنظمين للطاقة الشمسية ومنظمين للتيار الكهربائي وأجهزة فصل للتيار المستمر والمتناوب. تتوضع البطاريات فوق بعضها البعض بشكل شاقولي لتهويتها بشكل أفضل.

أما غرفة المخدمات فتضم خزانة للمخدمات بالإضافة إلى مروحة للتهوية. لا تحتوي هذه الغرفة على أية نوافذ لتجنب الغبار والحرارة الزائدة. تتجه كل من غرفتي البطاريات

- القدرة العظمى Maximum power ( $P_{MAX}$ ): 80 وات (أعظمي)

تستخدم القدرة الأصغر (6 كيلووات في اليوم) التي تغذي مركز إدارة الشبكة لتشغيل التجهيزات التالية:

الإستهلاك (وات ساعي)	القدرة (وات)	العدد	ساعات التشغيل اليومي	الجهاز
1080	15	3	24	نقاط الولوج
960	10	4	24	المخدم
160	20	4	2	شاشات العرض LCD
1500	75	2	10	الحواسب المحمولة
480	15	4	8	أجهزة الإنارة
1440	60	1	24	مودم وصلة الإنترنت الفضائية VSAT
<b>5620</b>				<b>المجموع</b>

تمكنا من الحصول على هذا الإستهلاك المنخفض للخدمات وشاشات العرض بفضل استخدام تقنيات محطة الحوسبة ذات الإستهلاك المنخفض Low Power Computing Station من شركة Inveneo: <http://www.inveneo.org/?q=Computingstation>

تبلغ القيمة المتوقعة للإستهلاك الكلي للقدرة في مركز إدارة الشبكة إلى 5.6 وات يومياً والتي تقل عن قيمة القدرة التي ستنتجها مجموعة خلايا الطاقة الشمسية في أسوأ شهور السنة.

للأجزاء الحرجة من البنية التحتية للمشروع حتى في حال انخفاض مستوى الطاقة في حزمة البطاريات.



شكل 11.1: تم تركيب مجموعة من الخلايا الشمسية تصل استطاعتها إلى 80 وات على سطح مركز إدارة الشبكة لتزويد النظام بالقدرة الكهربائية على مدار الساعة.

تظهر أحدث بيانات الطاقة الشمسية بأن منطقة كادونا Kaduna التي تضم بلدة كافانتشان تستقبل ما لا يقل عن 4 ساعات من الأشعة الشمسية خلال أسوأ شهور السنة والتي تمتد من شهر حزيران (يونيو) وحتى آب (أغسطس) وتمثل موسم هطول الأمطار.

توفر كل وحدة من وحدات الطاقة الشمسية (طراز Suntech 80 W) تياراً أعظماً يعادل 5 أمبير (في ساعات الإشعاع الشمسي الأعظمي خلال النهار). أما خلال الأشهر الأسوأ فمن المتوقع أن يوفر النظام ما لا يقل عن 6 كيلووات في اليوم.

صمم نظام الطاقة الشمسية لتوفير خرج قدره 12 و 24 فولت لكي يتناسب مع الدخل المطلوب للمخدمات والحواسب المستخدمة في مركز إدارة الشبكة وفي قاعات التدريب.

تتمتع وحدات الطاقة الشمسية المستخدمة (من طراز Suntech STP080S-12/Bb-1) بالموصفات التالية:

- جهد الدارة المفتوحة (V<sub>OC</sub>) Open-circuit voltage: 21.6 فولت
- جهد التشغيل الأمثل (V<sub>MP</sub>) Optimum operating voltage: 17.2 فولت
- تيار الدارة المغلقة (I<sub>SC</sub>) Short-circuit current: 5 أمبير
- تيار التشغيل الأمثل (I<sub>MP</sub>) Optimum operating current: 4.65 أمبير

لكن مؤسسة فاننتسوام Fantsuam Foundation تمكنت من تجاوز مرحلة القول إلى الفعل وقامت بتحقيق هذا الحلم على أرض الواقع.

تعتبر مؤسسة فاننتسوام منظمة محلية لا تهدف للربح يعود تاريخ عملها مع أهالي كافانتشان لمكافحة الفقر والعوز عبر مشاريع تنموية متكاملة إلى العام 1996. يتركز اهتمام فاننتسوام على تمويل الأعمال الصغيرة وتوفير خدمات تقنيات المعلومات والاتصالات بالإضافة إلى التنمية الإجتماعية في المناطق الريفية في نيجيريا. تنطوي رغبة فاننتسوام بأن تكون السبابة لكي تصبح مزود خدمة الإنترنت اللاسلكي الأول في نيجيريا ضمن إطار رؤيتها العامة للإضطلاع بدور الريادة في توفير مبادرات التنمية الريفية وبقيادة عملية التحول إلى إقتصاد المعرفة في نيجيريا.

تم تمويل مشروع مزود خدمة الإنترنت اللاسلكي في فاننتسوام (والذي يعرف أيضاً باسم Zittnet) من قبل المركز الدولي للأبحاث التنموية الكندي International Development Research Centre –IDRC وقامت شركة الإشتغارات السويدية IT+46 والتي تركز في أنشطتها على مشاريع استثمار تقنيات المعلومات والاتصالات للأغراض التنموية بالعمل جنباً إلى جنب مع فريق Zittnet لتوفير الدعم الفني اللازم لنظام الاتصالات اللاسلكية وإدارة عرض حزمة الإنترنت والطاقة الشمسية وأنظمة عدم إنقطاع التيار الكهربائي وخدمات نقل الصوت عبر بروتوكول الإنترنت VoIP.

### الأهداف

يتمحور الهدف الأساسي من مشروع Zittnet في تحسين خدمات الاتصالات في منطقة كافانتشان باستخدام شبكة لاسلكية مجتمعية community wireless network تقوم بتوفير الإتصال بالإنترنت والإنترانت للشركاء المحليين في البلدة. تتضمن هذه الشبكة عدة مشاريع ومنظمات إجتماعية مثل المؤسسات التربوية والدينية والخدمات الصحية والشركات الخاصة والأفراد.

### نظام عدم إنقطاع التيار الكهربائي

يحتاج مشروع Zittnet لكي يتمكن من توفير خدمات موثوقة لمجتمع كافانتشان إلى تزويده بنظام مستقر لمنع انقطاع التيار الكهربائي يتيح تشغيل الشبكة دون الإعتماد على خدمات شركة الكهرباء الوطنية NEPA.

صمم لهذه الغاية نظام تغذية مختلط يتألف من حزمة من البطاريات عميقة التخزين -deep cycle ومجموعة من وحدات الطاقة الشمسية تصل استطاعتها القصوى إلى 2 كيلوات. يمكن شحن هذا النظام من ثلاثة مصادر: مولد يعمل بالديزل أو مجموعة وحدات الطاقة الشمسية أو من شبكة شركة NEPA في حال تشغيلها. يعتمد مركز إدارة الشبكة Network Operation Center (NOC) للمشروع في تشغيله بالكامل على الطاقة الشمسية في حين تستخدم بقية أجزاء الشبكة التيار الوارد من شركة الكهرباء الوطنية NEPA أو مولد الديزل (من خلال حزمة البطاريات) مما يضمن استمرارية التيار الكهربائي وتنظيمه. هذا وقد تم فصل حمل مركز إدارة الشبكة عن بقية المشروع لضمان مصدر موثوق للقدرة الكهربائية

المدى الطويل. يمكن اعتبار هذا المشروع مثلاً على تطوير الخبرات المحلية وبناء الطلب عليها لتمكين مشاريع تقنية المعلومات والاتصالات من استثمارها كقاعدة ثابتة في المستقبل.

- إيان هوارد  
- Ian Howard

### دراسة حالة: شبكة مؤسسة فانتسوام اللاسلكية المجتمعية

تتألف بلدة كافانتشان من 83,000 نسمة وتقع على بعد 200 كيلومتراً شمال شرق أبوجا في نيجيريا، اشتهرت هذه البلدة في الماضي بالازدهار والازدهار نظراً لاستضافتها لإحدى أهم تقاطعات السكك الحديدية في نيجيريا. اعتمد حوالي 80% من سكان هذه البلدة بشكل ما أو بآخر على صناعة السكك الحديدية أثناء ازدهارها، إلا أن انهيار هذا القطاع بالكامل في نيجيريا أجبر سكان كافانتشان على العودة إلى مصدر رزقهم الأصلي ألا وهو الزراعة.

لا تتمتع بلدة كافانتشان ببنية تحتية مقبولة للاتصال بالهواتف الثابتة وشبكة الإنترنت، وتعتبر أيضاً حديثة العهد بخدمات الهاتف الخليوي التي لم تصلها حتى العام 2005. لكن تغطية الهاتف الخليوي لا تقل رداءة عن الجودة المزرية لهذه الخدمة، لذلك تعتبر خدمة الرسائل النصية القصيرة SMS أكثر وسائل الإتصال وثوقية نظراً للإنقطاعات المتكررة للمحادثات الصوتية والضجيج المزعج أثناء هذه المحادثات.

تزيد صعوبة الحصول على التيار الكهربائي أيضاً من شدة التحديات التي يواجهها سكان كافانتشان، ما دفع الكثيرين إلى تحويل الاسم الأصلي لشركة الكهرباء الوطنية النيجيرية من "سلطة القدرة الكهربائية الوطنية NEPA – National Electric Power Authority" إلى "لا تتوقع الحصول على القدرة الكهربائية باستمرار Never Expect Power Always". هذا وقد تغير الاسم الأصلي للشركة في العام 2005 إلى "شركة القدرة القابضة النيجيرية Power Holding Company of Nigeria (PHCN)".

تحصل بلدة كافانتشان على القدرة الكهربائية من شركة NEPA بمعدل 3 ساعات يومياً، لذلك يعتمد السكان خلال الساعات الإحدى والعشرون المتبقية على مولدات الديزل باهظة التكاليف أو على مصابيح الكيروسين لأغراض الإنارة والطبخ. لكن التيار الوارد من شركة NEPA خلال الساعات الثلاث يتفاوت ما بين 100-120 فولت ضمن شبكة صممت أساساً لتوفير 240 فولت، ما يتطلب تنظيم هذا التيار عند المستوى الصحيح (240 فولت) قبل توصيله إلى أية أجهزة كهربائية، ولا يستثنى من ذلك سوى المصابيح الكهربائية التي يمكنها التعامل مع التيار المنخفض دون أن تتعطل.

### المساهمون في المشروع

قد يتساءل البعض عن جدوى التفكير بتأسيس أول مزود لخدمات الإنترنت اللاسلكية Wireless ISP في نيجيريا في ظل الظروف والتحديات التي تعاني منها منطقة كافانتشان،

### النموذج الإقتصادي

تبلغ تكلفة وصلة الأقمار الصناعية المستخدمة في هذا المشروع حوالي 400 دولار أمريكي شهرياً، وهو ما يعتبر مبلغاً ضخماً يصعب تأمينه بالنسبة للكثير من مشاريع تقنية المعلومات التنموية. تتمكن هذه المشاريع على الأغلب من شراء التجهيزات ودفع تكاليف بناء شبكة لاسلكية لكن معظمها لن يتمكن من تسديد نفقات الشبكة بعد فترة قصيرة من الزمن (بما فيها رسوم الإشتراك بشبكة الإنترنت ومصاريف التشغيل)، لذلك لا بد من إيجاد نموذج إقتصادي يتيح تأمين النفقات الشهرية للشبكة من قبل مساهمة مستخدميها. تفوق هذه التكاليف ميزانيات الغالبية العظمى من مراكز الولوج البعيد ومحطات البث الإذاعي، ويكمن السبيل الوحيد إلى تغطية هذه النفقات في التشارك مع مستخدمين آخرين. استثمر هذا الموقع التقنية اللاسلكية لإتاحة الإنترنت على نطاق أوسع عبر مشاركتها مع المجتمع المحلي لتمكين عدد أكبر من المنظمات من الإتصال بالإنترنت وبالتالي تخفيض التكاليف المترتبة على كل مستخدم.

لا تتمتع الكثير من المنظمات أو الشركات في التجمعات الريفية في مالي بالقدرة المادية لتغطية تكاليف الإتصال بالإنترنت. طور فريق العمل نظراً لقلّة عدد الزبائن المحتملين وارتفاع تكاليف وصلة الإنترنت نموذج عمل يتضمن الزبائن الراسية **anchor clients**، وهم باختصار الزبائن الثابتون والذين لا ينطوي التعامل معهم على مخاطرة كبيرة، وهو تعريف ينطبق في منطقة المشروع على عدد محدود جداً من الزبائن يتضمن المنظمات غير الحكومية الدولية ووكالات الأمم المتحدة والشركات التجارية الكبرى.

اختير من ضمن زبائن المشروع ثلاثة زبائن تغطي رسوم اشتراكهم مجتمعة تكاليف وصلة الأقمار الصناعية بالكامل، كما تم توصيل مستفيد آخر (محطة للبث الإذاعي) إلى الشبكة. يتم تجميع أي دخل إضافي من قبل المستفيدين للمساهمة في تغطية التكاليف المستقبلية للمشروع، دون الإعتماد على هذا الدخل كلية نظراً لانخفاض هامش الأرباح الذي يمكن لهذه الخدمات تحقيقه. يمكن فصل هؤلاء الزبائن وإعادة توفير الخدمة لهم مجدداً عندما يتمكنون من تسديد ما عليهم من مستحقات.

### التدريب: لمن، ماذا ولماذا

قام المتعهد بتدريب الشخص الفني في مركز الولوج البعيد على أساسيات دعم الشبكة (والتي تعتبر سهلة إلى حد ما)، في حين اتفق على أن يتم التعاقد لتنفيذ أية أعمال غير روتينية كإضافة زبون جديد على سبيل المثال. لذلك لم يكن من الضروري تدريب موظفي مركز الولوج البعيد على كيفية دعم النظام بالكامل.

### الدروس المستفادة

لقد تمكن مركز الولوج البعيد بفضل مشاركة وصلة الإنترنت من تحقيق الإكتفاء الذاتي عدا عن توصيل ثلاثة مواقع أخرى إلى شبكة الإنترنت. تعلمنا من هذا المشروع بأنه وعلى الرغم من ازدياد المدة اللازمة لتنفيذ المشروع وربما ارتفاع التكاليف فإن إيجاد المهارات الملائمة محلياً وتشجيعها على بناء علاقات جيدة مع الزبائن سيعود على الجميع بالمنفعة والفائدة. سيتمكن المتعهد المحلي من توفير خدمات الدعم الفني اللازم لصيانة وتوسيع الشبكة على

تركيب أبراج إضافية في كل موقع نظراً لارتفاع برج المحطة عن أية عوائق في المدينة. يمكن تحقيق ذلك بثلاثة أساليب: تركيب نقطة ولوج تعمل كمكرر أو استخدام بروتوكول WDS أو استخدام أحد بروتوكولات توجيه الشبكة المعشقة. تخليقنا مباشرة عن خيار المكرر بسبب التباطؤ الذي سيتسبب بإضافته إلى الوصلة البطيئة أساساً. تحتاج وصلات الأقمار الصناعية إلى إرسال حزم البيانات إلى القمر الصناعي الذي سيقوم بدوره بإرسالها مجدداً إلى المحطة الأرضية، مما سيؤدي إلى تأخر وصول البيانات بمقدار 3000 ميلي ثانية خلال رحلة الذهاب والإياب. قررنا لتجاوز هذه المشكلة استخدام جهاز إرسال لتوصيل الزبائن وآخر مستقل للوصلة المركزية. كما قررنا لتبسيط الحل تركيب هذه الوصلة على شكل جسر بسيط بحيث تظهر نقطة الولوج عند محطة البث الإذاعي وكأنها تقع ضمن نفس الشبكة الفيزيائية المتصلة بمركز الولوج البعيد.

على الرغم من نجاح هذا الأسلوب أثناء التجارب إلا أن أداءه في الواقع العملي كان رديئاً للغاية. بعد العديد من التغييرات (بما فيها تبديل نقاط الولوج) حسم الفنيون الأمر بوجود خلل في التجهيزات أو البرمجيات يحول دون نجاح هذا التصميم. تقرر بعد ذلك تركيب نقطة الولوج في مركز الولوج البعيد باستخدام صارية طولها 3 أمتار والتخلي عن خيار اعتماد محطة البث الإذاعي كموقع لتكرير الإشارة اللاسلكية. ستحتاج مواقع الزبائن في هذا التصميم إلى صواري صغيرة أيضاً. تمكنت جميع المواقع من التواصل مع بعضها البعض باستخدام هذا الحل على الرغم من ضعف الإشارة اللاسلكية في بعض الأحيان والتي تراكمت أيضاً مع خسارات كبيرة في حزم البيانات.

ازدادت رداءة هذه الوصلات وانخفضت وثوقيتها لاحقاً في موسم الغبار. يبلغ التباعد بين محطات الزبائن 2-5 كيلومتر وتستخدم معيار 802.11b. اعتقد فريق العمل بأن الأبراج على طرفي كل من الوصلات اللاسلكية كانت قصيرة للغاية بشكل لا تتوفر معه شروط منطقة فرانيل الأولى. كما ناقش الفريق أيضاً من ضمن النظريات الأخرى احتمال وجود مشكلة في الأداء عند محطة البث الإذاعي نظراً لتقارب تردد الإشارة الإذاعية البالغ 90 ميغاهرتز من التردد المستخدم في شبكة الإيثرنت السلكية السريعة (Fast Ethernet 100BT). لقد كانت إشارة الإرسال FM أثناء فترات البث الإذاعي (والتي تبلغ قدرتها 500 وات) قادرة على امتصاص كامل الإشارة المارة خلال أسلاك شبكة الإيثرنت، ولا بد لتجنب ذلك من استبدال السلك بأخر محمي أو تغيير تردد إشارة الشبكة السلكية. قام الفريق بعد ذلك بزيادة أطوال الصواري المستخدمة في جميع المواقع كما قام بتغيير سرعة الشبكة السلكية في محطة البث الإذاعي إلى 10 ميغابت في الثانية، أي أن التردد في السلك انخفض إلى 20 ميغاهرتز وبالتالي تجنب التشويش الناجم عن البث الإذاعي. أثبتت هذه التعديلات بأنها كفيلة بحل مشاكل الوصلة بشكل انعكس إيجاباً على قوة ووثوقية الشبكة. يتيح استخدام بروتوكول الشبكة المعشقة أو WDS تمكين مواقع الزبائن من الإتصال بأي من نقاط الولوج إما بشكل مباشر إلى مركز الولوج البعيد أو إلى محطة البث الإذاعي. إن التخلي عن الإعتدال على محطة البث الإذاعي كمكرر للإشارة أدى في النهاية إلى زيادة ثبات الشبكة بأكملها على المدى الطويل.



التجهيزات والتدريب الأولي أيضاً. توقع المصممون أن يصل هذا المركز إلى مرحلة الإكتفاء الذاتي بعد سنة واحدة من افتتاحه.

لم يتمكن المركز بعد عدة أشهر من افتتاحه من جذب العدد الكافي من الزبائن، وقد اعتمد أساساً على شبكة الهاتف التقليدية للإتصال بالإنترنت من خلال مزود للخدمة في العاصمة. لم تكن هذه الوصلة سريعة وموثوقة بما فيه الكفاية مما دفع بالجهة الراعية للمشروع إلى تمويل وصلة بالإنترنت عبر الأقمار الصناعية VSAT. تتوفر في المنطقة حالياً عدة وصلات للأقمار الصناعية تم تركيب معظمها مؤخراً. اقتصر توفر هذه الوصلات في السابق على الأنظمة التي تعمل ضمن الحزمة C (والتي تغطي مساحة جغرافية أوسع من الحزمة Ku). لقد شهدت السنوات القليلة الماضية تغلغل أسلاك الألياف الضوئية إلى جميع المواسير والأنفاق في القارة الأوروبية، مستبدلة خدمات الأقمار الصناعية المكلفة، مما دفع بمزودي هذه الخدمات إلى إعادة توجيه أنظمتهم إلى أسواق جديدة بما فيها وسط وغرب أفريقيا وجنوب آسيا. لذلك ستجد في هذه المناطق الكثير من مشاريع الإتصال بالإنترنت التي تعتمد على وصلات الأقمار الصناعية.

وفرت وصلة الأقمار الصناعية لمركز الولوج خدمات الإتصال بالإنترنت بسرعة تنزيل تساوي 128 كيلوبت في الثانية وسرعة إرسال تعادل 64 كيلوبت في الثانية بكلفة تقارب 400 دولار أمريكي في الشهر. حاول المركز طلب المعونة بعد الصعوبات التي واجهها في تحصيل إيراد يكفي لسداد هذا الرسم الشهري المرتفع، ليتعاقد في النهاية مع مختص مستقل تم تدريبه من قبل كاتب هذه السطور للقيام بتصميم نظام لاسلكي للمركز. سيقوم هذا النظام بتوزيع الوصلة بين ثلاثة زبائن: مستفيد ثان، ومحطة للبث الإذاعي ومركز للولوج البعيد ليدفع كل منهم 140 دولار شهرياً. يغطي مجموع هذه الإشتراكات التكاليف الشهرية لوصلة الأقمار الصناعية بالإضافة إلى تغطية نفقات دعم وتشغيل النظام من خلال الدخل الإضافي المتبقي.

### الأشخاص

لم يقم فريق المؤلف (على الرغم من مهارته ورغبته بذلك) بتركيب المشروع فعلياً، بل قمنا بتشجيع مركز الولوج البعيد للتعاقد مع المختص المحلي لإنجاز هذه المهمة. لقد تمكنا من توفير الضمانات للمركز من خلال موافقتنا على تدريب ودعم المتعاقد لإكمال المشروع. تعود أسباب اتخاذنا لهذا القرار إلى عدم رغبتنا في تشجيع الاعتماد على منظمة غير حكومية والاستعاضة عن ذلك ببناء الثقة والعلاقات السليمة بين مزودي الخدمة، وهو قرار أثبت نجاعته عبر النجاح الذي حققه هذا المشروع. لقد استغرق هذا الأسلوب وقتاً أطول بكثير من قبل فريق العمل (يصل حتى ضعفي المدة الأساسية) لكن هذا الاستثمار بدأ في تحقيق المردود المتوقع، حيث مازال تركيب مشاريع الشبكات اللاسلكية مستمراً في حين عاد المؤلف وفريقه إلى أوطانهم في أوروبا وأمريكا الشمالية.

### الخيارات التصميمية

بدأنا بالتفكير في تركيب وصلة مركزية تتصل مع محطة البث الإذاعي والتي تحتوي أساساً على برج بارتفاع 25 متراً. يمكن استخدام هذا البرج للربط مع الزبائن الآخرين لتجنب

ملونة. يمكن لمستخدمي الشبكة استخدام أي من هاتين الطابعتين نظراً لأنهم متصلين أساساً بنفس الشبكة.

### التدريب

يتطلب دعم هذه الشبكة قدراً بسيطاً جداً من التدريب، حيث تم تعريف موظفي مركز الولوج البعيد على كيفية تركيب التجهيزات إضافة إلى مبادئ كشف الأعطال وإعادة تشغيل نقاط الولوج واستبدالها عند تلف إحداها. يتيح هذا الأسلوب لفريق العمل شحن وحدة بديلة عوضاً عن تكبد عناء السفر ليومين متتاليين إلى تيمبوكتو.

### الخلاصة

يشكل هذا المشروع حلاً مؤقتاً يهدف إلى ردم الهوة ريثما يتم الانتقال إلى حل أكثر تكاملاً. ومع أنه يعتبر أحد المشاريع الناجحة إلا أنه لم يؤدي حتى الآن إلى بناء المزيد من عناصر البنية التحتية الفيزيائية، لكنه تمكن من إيصال تقنيات المعلومات والاتصالات إلى محطة البث الإذاعي عدا عن تدعيم العلاقات بين مزود الخدمة والزبائن.

ما زال الإتصال بالإنترنت في تيمبوكتو باهظ التكاليف، وعلى الرغم من وجود العديد من المبادرات المدعومة قيد الإنجاز لتخفيض التكاليف إلا أن هذا المشروع قد أثبت نجاعته كحل مثالي في مثل هذه الظروف. لقد تطلب هذا المشروع عدة أشهر من التحليل والتفكير الملي للوصول إلى التصميم بصيغته الحالية، لكنه على ما يبدو فإن الحل الأسهل كان الأكثر قدرة على توفير الفائدة الأكبر.

- إيان هوارد  
- Ian Howard

### دراسة حالة: البحث عن الأرضية الراسخة في غاو

تقع مدينة غاو على مسافة مسير يوم واحد بالسيارة شرقي تيمبوكتو في مالي. تتربع هذه المدينة الريفية والتي تبدو أقرب منها إلى قرية كبيرة على ضفاف نهر النيجر قبل نزوله جنوباً باتجاه النيجر ونيجيريا. تنحدر المدينة برفق على أطراف النهر ولا تضم سوى بضع مبان يزيد ارتفاعها عن طابقين. تم في العام 2004 تركيب مركز الولوج البعيد في غاو بهدف توفير المعلومات للمجتمع المحلي على افتراض بأن المجتمع المتعلم سيكون أكثر قدرة على بناء مواطنين أكثر صحة وعلماً.

يوفر هذا المركز المعلومات من خلال الأقراص المدمجة CD-ROM والأفلام والبث الإذاعي، لكنه يعتمد على الإنترنت كالمصدر الأساسي للمعلومات. يعتبر المركز مثلاً نموذجياً لمراكز الولوج البعيد ويحتوي على 8 حواسيب وطابعة وماسحة وجهاز فاكس وهاتف وآلة تصوير (كاميرا) رقمية. يقع هذا المركز خارج مركز المدينة في مكان لا يشكل حافزاً لجذب الزبائن، لكن الإختيار وقع على هذا الموقع بسبب التعاون الذي أبداه المضيف. تمكن المشروع من الحصول على التمويل اللازم لجميع أعمال البناء، كما تم توريد

إضافة إلى ثلاثة مراكز للولوج البعيد عدا عن المركز الجديد في محطة البث الإذاعي. يفوق انتشار شبكة الإنترنت في هذه المدينة حد الإشباع بشكل يعيق استمرارية أي مشروع تجاري في هذا المجال.

### الخيارات التصميمية

يبعد موقع الزبون في هذا المشروع كيلومتراً واحداً وفق خط النظر المباشر. لقد قمنا بتركيب نقطتي وولوج من نوع Linksys تم إعدادهما بنظام التشغيل OpenWRT وفق نمط الجسر bridge mode ركبت إحداهما على جدار مركز الولوج البعيد في حين تم تثبيت الأخرى على ارتفاع خمسة أمتار على صارية محطة البث الإذاعي. قمنا بتغيير متحولين فقط ضمن نقطتي الولوج: معرف مجموعة الخدمات SSID والقناة المستخدمة، كما استخدمنا هوائيات صفيحية ربح كل منها 14 ديسيبل أيزوتروبي (dBi) (<http://hyperlinktech.com/>). تم تثبيت نقطة الولوج والهوائي في طرف وصلة الإنترنت باستخدام مجموعة من البراغي على طرف المبنى بشكل يواجه موقع الزبون، في حين استثمرت الصارية الموجودة أساساً في موقع الزبون لتثبيت نقطة الولوج والهوائي باستخدام حلقات مخصصة للتثبيت على الأنابيب.

يكفي لفصل الزبون عن الشبكة أن يقوم مركز الولوج البعيد بإيقاف الجسر عن العمل من جهته. سيتم في المستقبل تركيب موقع إضافي يمتلك جسراً مخصصاً لربطه مع مركز الولوج البعيد لكي يتمكن موظفو المركز من فصل وصلة الزبون فيزيائياً في حال تأخرهم عن سداد الرسوم المستحقة. قد يبدو هذا الحل فظاً للوهلة الأولى إلا أنه فعال للغاية ويخفف من احتمالات خطأ الموظفين أثناء تغيير إعدادات النظام. لقد سهل الاعتماد على برج مخصص لكل وصلة من عملية التركيب في الموقع المركزي نظراً لتمكين فريق العمل من اختيار النقطة الأمثل لتوصيل مواقع الزبائن. لا يعتبر خيار تجسير الشبكة حلاً مثالياً (مقارنة بخيار توجيه البيانات) لكنه يمثل حلاً معقولاً في الحالات التي لا تتوفر فيها الخبرة الفنية الكافية والتي يفضل فيها الاعتماد على حلول سهلة للغاية. يؤدي استخدام الجسر إلى ظهور الأنظمة المركبة في الموقع البعيد (محطة البث الإذاعي) وكأنها متصلة بالشبكة المحلية مباشرة.

### النموذج الإقتصادي

يعتمد هذا المشروع نموذجاً إقتصادياً بسيطاً للغاية، حيث يقوم مركز الولوج البعيد بتحصيل رسم اشتراك يعادل 30 دولاراً أمريكياً تقريباً لكل حاسب متصل بالشبكة من محطة البث الإذاعي، وهو مبلغ يقل بعدة مرات عن البدائل الأخرى المتوفرة. يقع مركز الولوج البعيد في ساحة مكتب رئيس البلدية، أي أن موظفي هذا المكتب هم أيضاً المستخدمون الأساسيون لهذا المركز، وهي نقطة حساسة نظراً لأن محطة البث الإذاعي لا ترغب في التنافس على الزبائن مع مركز الولوج البعيد لذلك فإن أنظمتها مخصصة حصرياً لموظفي المحطة. يسهم هذا الجسر في تخفيض التكاليف بمعنى أن الزبائن المختارين سيسهمون في دعم كلفة الإتصال بالإنترنت دون الدخول في منافسة مباشرة مع المزود الرئيسي للخدمة: مركز الولوج البعيد. بإمكان هذا المركز أيضاً فصل الوصلة عن محطة البث الإذاعي في حال إخفاؤها في سداد رسوم الإشتراك. يتيح هذا النموذج مشاركة موارد الشبكة بين جميع المستخدمين: تملك محطة البث الإذاعي مثلاً طابعة ليزيرية جديدة في حين يحتوي مركز الولوج البعيد على طابعة

## دراسة حالة: تجاوز الهوة عبر بناء جسر بسيط في تيمبوكتو

تهدف الشبكات بشكل أساسي إلى ربط الناس ببعضهم البعض لذلك فهي تتضمن دوماً عنصراً سياسياً. ترتفع كلفة الإتصال بشبكة الإنترنت في الدول النامية في حين تضعف القدرة الشرائية مما يزيد من صعوبة التحديات السياسية لمشاريع الشبكات الحاسوبية. يستحيل على المدى البعيد إقحام شبكة حاسوبية في مناطق لا تعمل فيها الشبكات البشرية بشكل ملائم، وهو ما قد يؤدي إلى ترك المشروع معلقاً على أرضية إجتماعية هشة تهدد المشروع بأكمله. توفر الشبكات اللاسلكية والتي تتميز بتكاليفها المنخفضة وقدرتها على التنقل من مكان لآخر حلاً ملائماً في مثل هذه الحالات.

لقد طلب المتبرعون من فريق العمل إيجاد وسيلة لربط محطة ريفية للبت الإذاعي مع مركز صغير جداً للولوج البعيد (يحتوي على حاسبين فقط) بشبكة الإنترنت في تيمبوكتو، العاصمة الصحراوية لمالي. تعرف مدينة تيمبوكتو لوقوعها في أقصى بقاع المعمورة. قرر فريق العمل تطبيق نموذج يعرف بإسم نموذج الشبكة اللاسلكية الطفيلية **parasitic wireless model** في هذا الموقع. يعتمد هذا النموذج على تفريع خط لاسلكي من شبكة موجودة أساساً بغية توسيع هذه الشبكة من خلال شبكة جسر بسيط. لقد اختير هذا النموذج نظراً لأنه لا يتطلب تمويلاً ضخماً من الجهة الداعمة. على الرغم من أن هذه الشبكة ستوفر مصدراً إضافياً للدخل إلى مركز الولوج البعيد إلا أنها لن تتطلب مصاريف تشغيل باهظة. يمكن هذا الحل موقع الزبون من الإتصال بشبكة الإنترنت بكلفة منخفضة لكنها أقل سرعة ووثوقية من الحل الذي يعتمد على وصلة مخصصة. لن نلاحظ أي تباطؤ في أداء الشبكة نظراً لاختلاف أوقات استخدام الشبكة بين المكتب ومركز الولوج البعيد. ينصح في أغلب الحالات تطوير مركز الولوج البعيد ليصبح مركزاً لتزويد خدمات الإتصال بالإنترنت إلا أن السوق ومركز الولوج البعيد لم يكونوا مستعدين بعد لهذا الإقتراح. برزت أثناء التخطيط للمشروع المشكلة الأزلية التي تتجلى في مدى قدرة مركز الولوج البعيد على الإستمرار اعتماداً على الذات بعد انتهاء تمويله من قبل المتبرعين، لذلك فإن الحل الذي تم اختياره سيخفض من التكاليف الأولية وسيحقق في الآن ذاته هدفين أساسيين: أولاً تمديد وصلة الإنترنت لبلوغ الموقع المستفيد (محطة البث الإذاعي) بكلفة معقولة وثانياً زيادة دخل مركز الولوج البعيد دون زيادة تكاليف تشغيله أو تعقيده أنظمته.

## الأشخاص

تتميز مدينة تيمبوكتو ذائعة الصيت بموقعها البعيد، وقد أدى اعتبار هذه المدينة رمزاً للمناطق النائية إلى تهافت الكثير من المشاريع إليها بغية إثبات وجودها في رمال هذه المدينة الصحراوية. لذلك تضم هذه المنطقة عدداً لا بأس به من نشاطات تقنيات المعلومات والإتصالات. بلغ عدد وصلات الأقمار الصناعية في تيمبوكتو في آخر إحصاء على سبيل المثال 8 وصلات تخدم في معظمها غايات خاصة باستثناء مزودي خدمة SOTELMA و Ikatel واللذان يستخدمان وصلات الأقمار الصناعية لربط شبكاتهم الهاتفية بالمناطق الأخرى في مالي. يتصل مركز الولوج البعيد موضوع هذا المشروع بأحد هذين المزودين من خلال وصلة X.25 والتي تحول بعد ذلك إلى مدينة باماكو. تتمتع مدينة تيمبوكتو بالمقارنة مع المدن البعيدة الأخرى في مالي باحتوائها على عدد معقول من محترفي تقنية المعلومات

من المشاريع التنموية أحياناً بالتغاضي عن قيمهم ومبادئهم على أمل الحصول على التمويل أو التجهيزات الموعودة. إن ثقة الشركاء المحليين بك تعني على الأغلب بأنهم يتمتعون بقسط كبير من النزاهة والصراحة والقدرة على المساعدة.

من المأزق الأخرى ما أدعوه بدءاً "الأبوين المطلقين" والذي يتجلى في عدم توضيح طبيعة العلاقة بين كل من المنظمات غير الحكومية والمتبرعين والشركاء مع المستفيد من المشروع. يمكن للمستفيدين المهرة جني الكثير من الفوائد عبر إقناع المنظمات غير الحكومية والمتبرعين لإغداق التجهيزات والتدريب والتمويل عليهم. لذلك لا بد لك من التعرف على المنظمات الأخرى التي ستساهم في دعم المشروع لكي تتمكن من تحديد مدى تأثير نشاطاتهم على أعمالك أنت. لقد قمت في أحد الأيام على سبيل المثال بتصميم مشروع لمدرسة ريفية في مالي كما قام فريقنا بتركيب نظام يعمل بالبرمجيات الحرة ومفتوحة المصدر ويستخدم حواسيب قديمة للغاية وأمضى عدة أيام في تدريب الموظفين على كيفية استثمار المشروع. لم يمضِ الكثير من الزمن على تهنئتنا بنجاح هذا المشروع حتى جاء متبرع آخر بعدد من الحواسيب الجديدة ذات معالجات Pentium 4 تعمل بنظام التشغيل ويندوز Windows XP. ما لبث الطلبة أن هجروا الحواسيب القديمة مسارعين إلى استخدام تلك الأحدث. كان من الأفضل لو أننا قمنا بالتفاوض مع المدرسة مقدماً لتحديد مدى التزامهم بالمشروع، وفي حال كان المسؤولون عن هذه المدرسة صريحين منذ البداية لكانت هذه الحواسيب (والتي تقبع هامة دون عمل حالياً) مستخدمة الآن في مدرسة أخرى ستستفيد منها على الوجه الأمثل.

غالباً ما تكون القوانين والسياسات الحكومية ضعيفة للغاية في مناطق التجمعات الريفية في الدول النامية، مما يعني بأن العقود ستكون على الأغلب عديمة النفع. لذلك يجب في مثل هذه الحال الحصول على ضمانات أخرى. تعتبر الخدمات مسبقاً مدفوعة مثالية في مثل هذه الحالات كونها لا تتطلب عقداً قانونياً. حيث يتم فيها ضمان الإلتزام من خلال المبلغ المستثمر قبل توفير الخدمة.

يتطلب دعم المشروع أيضاً استثمار المساهمين بأنفسهم في تمويله، لذلك ينبغي طلب مساهمة المجتمع المحلي في تمويل ودعم المشروع أيضاً.

لا بد فوق كل ذلك من تقييم خيار إيقاف المشروع بالكامل إذا دعت الحاجة. ينبغي نقل المشروع إلى مجتمع أو مستفيد آخر في حال تعذر الحصول على دعم المجتمع المحلي أو إيجاد حليف محلي. يتوجب أيضاً التفاوض مع المستفيد لأن التجهيزات والأموال والتدريب ليست هدية مجانية. يتوجب إشراك المجتمع المحلي الذي يجب أن يقوم بدوره بالإسهام في إنجاح المشروع.

- إيان هوارد

- Ian Howard

### والأهم من ذلك كله: شارك المجتمع المحلي

تشكل مشاركة المجتمع المحلي في مشاريع الشبكات اللاسلكية عنصراً فائق الأهمية في إنجاح هذه المشاريع وضمان استمراريتها. قد تشكل هذه الشراكة أكبر التحديات التي ستواجهها أثناء تنفيذ المشروع لأن التقنية وحدها ستعجز في حال عدم مشاركة المجتمع المحلي عن تلبية متطلباته واحتياجاته الخاصة، عدا عن رفض هذا المجتمع لتقبل هذه التقنية، فقد يخيف هذا المشروع المجتمع وبالتالي سيحاول إحباط المبادرة. يتطلب إنجاح المشروع بغض النظر عن مدى تعقيد دعم ومساهمة الأشخاص المستفيدين من هذا المشروع.

يعتبر إيجاد شخص قيادي يتمتع باحترام وتقدير المجتمع إحدى الإستراتيجيات الفعالة لكسب الدعم المحلي. إبحث عن الشخص أو الأشخاص الأكثر قابلية للإهتمام بالمشروع. ستحتاج على الأغلب إلى مشاركة هؤلاء الرواد كمستشارين أو كأعضاء في لجنة إدارة المشروع، فهم يتمتعون أساساً باحترام وتقدير المجتمع ويعرفون الأشخاص الذين قد يؤثرون على نجاح المشروع كما يتقنون اللغة المحلية للمجتمع. لا تتعجل واختر رواداً فاعلين وموثوقين لمشروعك بعناية وتأن لأن هذا القرار يعتبر أكثر القرارات أهمية في إنجاح المشروع.

تأكد أيضاً من جمع القدر الأكبر من المعلومات عن الأشخاص المؤثرين في مؤسسة أو مجتمع ما. حدد أولئك الذين قد يعارضون مشروعك وأولئك المؤيدين وحاول منذ البداية كسب ثقة ودعم المؤيدين وإضعاف موقف المعارضين، وهي مهمة صعبة للغاية تتطلب معرفة دقيقة بالمؤسسة أو المجتمع المعني. إذا لم يتمتع المشروع بحليف محلي لا بد من العمل بجد للحصول على المعلومات المطلوبة وكسب ثقة المجتمع.

يتوجب عليك توخي الحذر أثناء اختيار حلفائك. يمكنك لهذه الغاية استثمار الاجتماعات المحلية للتعرف على توازن القوى ضمن المجتمع واستيعاب التحالفات وطبيعة التنافس بين الأقران. تسهل هذه الاجتماعات من عملية اختيار الأشخاص الذين ستتحالف معهم أو ستجنب معارضتهم. تجنب بناء الحماس اللحظي وكن دوماً صادقاً وصریحاً وتجنب قطع عهود لن تستطيع الوفاء بها.

يفضل التركيز في المجتمعات التي تنخفض فيها نسبة المتعلمين على استثمار الخدمات الرقمية لتوفير خدمات تماثلية تقليدية كتطبيقات الإنترنت لمحطات البث الإذاعي أو طباعة المقالات والصور من على شبكة الإنترنت وغيرها من التطبيقات التي لا تعتمد كثيراً على النصوص المقروءة. لا تحاول تقديم تقنية لمجتمع ما دون استيعاب التطبيقات التي ستتمكنك هذه التقنية من توفيرها لتخدم المجتمع. لا تملك هذه المجتمعات المحلية عادة فكرة جيدة عن كيفية استثمار التقنيات الحديثة لحل مشاكلهم لذلك فلا طائل من توفير هذه التقنيات ما لم تكن مقترنة بقدرة المجتمع على استيعاب تطبيقاتها وفوائدها.

تحقق من كل ما ستحصل عليه أثناء جمع المعلومات. يمكنك إذا أردت التأكد من الوضع المالي لشركة أو منظمة ما على سبيل المثال أن تطلب الإطلاع على فواتير الكهرباء أو الهاتف. هل تقوم هذه الشركة أو المنظمة بتسديد فواتيرها بشكل منتظم؟ يقوم بعض المستفيدين

يجادها محلياً، لذلك يمكن البحث عن سلك رفيع للغاية سيحترق عند تجاوز شدة التيار (أمبير) قيمة معينة لاستخدامه كبديل لهذا الصمام.

يساهم البحث عن البدائل المحلية للمواد في تشجيع الريادة وروح الملكية محلياً ويؤدي إلى خفض التكاليف.

### خزائن التجهيزات

تنتشر المواد البلاستيكية الرخيصة بكثرة في جميع المناطق النامية، لكن أغلبها مصنوع من مواد ذات نوعية رديئة ورقيقة جداً لذلك فمن غير الملائم استخدامها في تصنيع خزائن التجهيزات. تشكل أنابيب بلاستيك PVC خياراً أكثر متانة صمم خصيصاً لمقاومة تسرب المياه. تستخدم الأنواع الشائعة من هذه الأنابيب في غرب أفريقيا في التمديدات الصحية وتتراوح أقطارها بين 90 مم و 200 مم. تتسع هذه الأنابيب لنقاط الولوج Routerboard 500 و 200 ومثلياتها، ويمكن استخدام الأغشية المصنعة لتحويل الأنابيب إلى خزائن ذات مقاومة ممتازة ومضادة للعوامل الجوية. تتميز هذه الأنابيب أيضاً بخواص ديناميكية لتمرير التيارات الهوائية كما أنها لن تلتفت انتباه الفضوليين والمتطفلين. تضمن المساحة المتبقية حول التجهيزات توفير جريان الهواء اللازم لتبريد هذه التجهيزات. ينصح أيضاً بترك فتحة لتمرير الهواء في أسفل الأنبوب، إلا أن خبرتنا تدل بأن هذه الفتحة قد تشكل مشكلة لم نخطر لنا على بال فقد قرر فريق من النمل في إحدى الحالات بناء مستعمرته ضمن أنبوب بلاستيكي يحتوي على نقطة ولوج لاسلكية على ارتفاع 25 متراً عن سطح الأرض! لذلك ننصحك باستخدام غطاء مصنوع من الشباك المعدنية والتي غالباً ما ستكون متوفرة محلياً لحماية فتحة التهوية من الطفيليات.

### صواري الهوائيات

تعتبر إعادة التصنيع حالياً صناعة فائقة الحيوية في الدول الفقيرة، حيث تتم إعادة بيع واستخدام أية مادة ذات قيمة بدءاً من السيارات القديمة وحتى أجهزة التلفاز. ستجد على سبيل المثال عربات ملقاة على قوارع الطريق تم تفكيكها قطعة قطعة لكي يتم بيعها مجدداً. سنتفاجئ بقدرة حرفيي المعادن المحليين على تحويل المعادن القديمة إلى برج للبحث التلفزيوني، والذي يمكن بقليل من التعديل أن يتحول لكي يلائم متطلبات الشبكات اللاسلكية.

تتألف الصارية العادية من قضيب بطول خمسة أمتار يتألف من أنبوب معدني واحد قطره 30 مم مصبوب ضمن قاعدة إسمنتية. يفضل تصنيع الصارية على جزئين أحدهما متحرك يمكن تركيبه ضمن أنبوب آخر (قاعدة) قطره أكبر بقليل. يمكن أيضاً إضافة أذرع إلى الصارية لتثبيتها بإحكام على الجدار. على الرغم من بساطة هذا المشروع إلا أن تنفيذه قد يحتاج إلى استخدام السلالم، لذلك ينبغي توخي الحيطه أثناء العمل.

يمكن زيادة طول هذا النوع من الصواري لعدة أمتار باستخدام الشدادات، وذلك بتثبيت ثلاثة أسلاك معدنية تتباعد عن بعضها البعض بمقدار 120 درجة وزاوية ميلان لا تقل عن 33 درجة عن قمة البرج.

# 11

## حالات عملية

بغض النظر عن الجهد الذي بذلته في التخطيط لبناء وصلاتك أو اختيار مواقع المحطات اللاسلكية فإنك ستضطر عاجلاً أم آجلاً إلى تركيب بعض التجهيزات في موقع العمل. لحظة الإمتحان هذه هي اللحظة الحاسمة لإظهار مدى دقة توقعاتك وحساباتك.

تندر الحالات التي ستسير فيها الأمور على ما يرام وتماًماً كما خططت لها، إذ أنك ستكتشف أولاً وأخيراً بأن الرياح تجري عادة بما لا تشتهي السفن، حتى بعد تركيبك وصلة واحدة، عشر وصلات أو مئة وصلة. يقدم هذا الفصل بعض مشاريع الشبكات اللاسلكية التي مازالت ذكرياتها تداعب أفكارنا. سواء كنت متجهاً لبناء مشروعك اللاسلكي الأول أو إذا كنت ذا خبرة في ذلك فإن التعلم لا يعرف حدوداً.

### نصائح عامة

تختلف إقتصاديات الدول النامية بشكل كبير عن نظيراتها في الدول المتطورة، لذلك قد لا تناسب الحلول أو المنهجيات المصممة خصيصاً لإحدى الدول المتطورة ظروف وواقع دول غرب أفريقيا أو جنوب آسيا. ستجد مثلاً بأن تكاليف المواد المصنعة محلياً وأجور اليد العاملة بخسة للغاية في حين ستكلف البضائع المستوردة أثمناً تفوق بكثير أسعارها في الدول المتطورة. يمكنك على سبيل المثال تصنيع وتركيب برج بكلفة تقل عن عشر الكلفة في الولايات المتحدة، إلا أن سعر الهوائي قد يصل إلى الضعف. تشكل الحلول المعتمدة على الميزات التنافسية للأسواق المحلية (وعلى وجه الخصوص تكاليف اليد العاملة والمواد المحلية) الخيار الأمثل من حيث إمكانية تكرارها في مواقع أخرى.

يشكل البحث عن التجهيزات الملائمة أكثر المهام صعوبة في الأسواق النامية. من الصعب (أو من المستحيل أحياناً) إيجاد التجهيزات أو المواد الملائمة نظراً لبدائية أنظمة النقل والاتصالات والإقتصاد بشكل عام. يعتبر الصمام الكهربائي مثلاً أحد العناصر التي يصعب



هذه البيانات واستقبال أية بيانات موجهة للمستخدمين في القرية. تقوم العربية فور وصولها إلى موقع متصل بشبكة الإنترنت بمعالجة الطلبات المخزنة وإرسال جميع الرسائل الإلكترونية والملفات المشتركة.

يجمع نموذج DakNet بين الإتصال النقال ونظام شبكة الوكلاء لتوفير الخدمات في القرية النائية. يتطلب تحقيق ديمومة هذا النظام توفر عدة شروط أساسية منها وجود شبكة وكلاء محلية لتوفير الدعم الفني والمؤسسي بما فيها الإستثمارات الأولية ورأس المال وبعض النفقات الدورية وتقديم المشورة للشركاء الجدد والتدريب على مهارات الإدارة وتوفير آليات تقديم التقارير وأدوات التسويق. يتطلب هذا النموذج أيضاً وجود شخص يتمتع بالحيوية والحماس في القرية ويمتلك المهارات الملائمة لإدارة العمل والإستعداد لقبول بعض متطلبات مؤسسة الوكلاء. يجب أيضاً أن يمتلك هؤلاء الرواد بعض الموارد المالية لأنهم سيضطرون على الأغلب على تحمل قسط من التكاليف الأولية للمشروع. أخيراً ينبغي توفر الحد الأدنى من الطلب على المعلومات والإتصالات لضمان ديمومة هذا النموذج بالإضافة إلى عدم اكتظاظ السوق بالمنافسين.

### الخلاصة

لا يوجد نموذج واحد لضمان ديمومة واستمرارية مشاريع الشبكات اللاسلكية في جميع الظروف والبيئات في الدول النامية، لذلك لا بد من تطوير وتعديل عدة نماذج وفقاً لما تقتضيه الحاجة. يتمتع كل مجتمع بمزاياه الخاصة وينبغي دوماً دراسة هذه الخصوصية قبل بداية المشروع لتحديد النموذج الأمثل. يجب أن تغطي هذه الدراسة عدة عوامل أساسية في البيئة المحلية كمتطلبات المجتمع والمنافسة والتكاليف والموارد الاقتصادية، إلخ. مع أن التخطيط الملائم والتنفيذ الجيد سيزيدان من فرص تمكين مشروعك من الإستمرار إلا أنهما لا يضمنان نجاحه. سيساعدك اتباع الأساليب المقترحة في هذا الفصل على التأكد من أن شبكتك ستعود بالمنفعة على المجتمع المحلي بشكل يتلاءم مع متطلباته وظروفه الخاصة.

نتيجة توفر بعض الظروف الخاصة والتي تجلت في وعي أعضاء المجتمع المحلي لأهمية الإتصال بالإنترنت واستيعابهم لفوائدها بالإضافة إلى توفر الموارد اللازمة لتشغيل هذه الوصلة ووجود البيئة القانونية الملائمة التي تسمح بمشاركة الشبكات اللاسلكية. تحتاج عدة مؤسسات في فانغا Vanga إلى الإتصال بالإنترنت كالمشفى والصيدلية وبعض المجموعات التبشيرية ومركز الموارد الإجتماعية وبعض المنظمات غير الحكومية، كما يمكن لهذه المؤسسات تسديد تكاليف الإشتراك بوصلة الإنترنت. مكنت هذه الظروف شبكة المؤسسات هذه من الحصول على وصلة أعلى جودة وبكلفة أقل. أبدت إحدى المؤسسات في القرية أيضاً استعدادها لإدارة عدة جوانب من المشروع كالفوترة وتحصيل الرسوم والدعم الفني والإدارة العامة للشبكة بأكملها. من الواضح في هذا المثال أن السر وراء نجاح النموذج المقترح في فانغا Vanga يكمن في تفصيله خصيصاً ليتلائم مع متطلبات المجتمع المحلي ولاستثمار الموارد الاقتصادية المحلية.

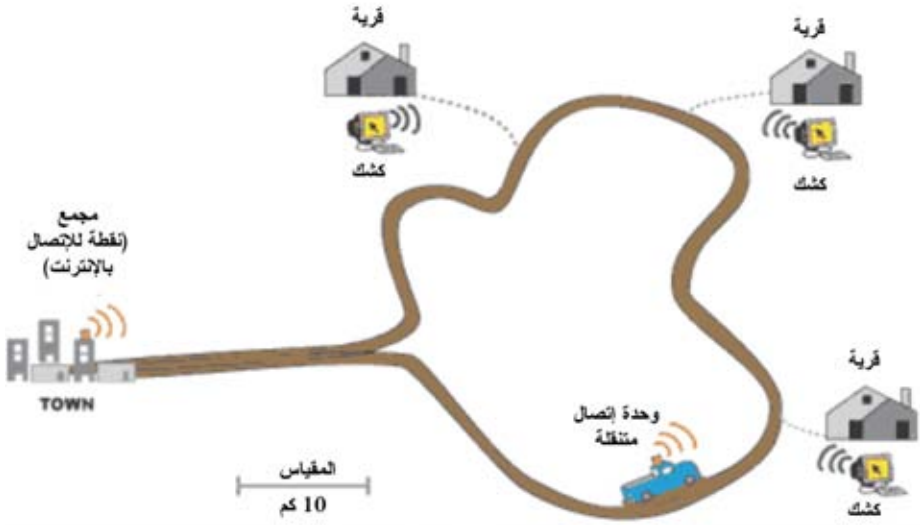

شكل 10.2: نقطة الولوج النقال في DakNet.

مثالنا الآخر هو نموذج معدل ليتلاءم مع الظروف المحلية لشبكة 'First Mile Solutions' DakNet. طبق هذا النموذج في عدة قرى في الهند وكمبوديا ورواندا والباراغواي، ويهدف أساساً إلى تلبية متطلبات الإتصال للمزارعين بطريقة مبتكرة تأخذ بعين الإعتبار قدرتهم الشرائية المنخفضة. يعتمد نموذج DakNet على شبكة محلية من الوكلاء في الدولة يتم من خلالها توظيف أفراد من المجتمع المحلي وتدريبهم على تشغيل أكشاك مزودة بهوائيات لاسلكية. يمكن للقرويين من خلال بطاقات مسبقة الدفع استخدام هذه الأكشاك لإرسال البريد الإلكتروني والرسائل النصية القصيرة والبريد الصوتي والبحث ضمن شبكة الإنترنت والمشاركة في مواقع التجارة الإلكترونية. يتم تخزين هذه الإتصالات ضمن مخدم الكشك المحلي والذي يقوم بدوره عند مرور باص أو عربة مزودة بنقطة وولوج لاسلكي نقالة بإرسال

والأمريكان الذي حرصوا دوماً على ضمان استمرارية عملها. بني في العام 2004 مركز للولوج البعيد في القرية بدعم من الوكالة الأمريكية للتنمية الدولية USAID بهدف تحسين التعليم في هذه المنطقة المعزولة. لقد لاقت وصلة الإنترنت في المركز إقبالاً ملحوظاً من قبل الفئة المتعلمة في القرية (موظفي المشفى). يعتبر المركز نعمة من السماء لأهالي القرية وموظفي المشفى مكنتهم من الوصول إلى كنوز المعرفة العالمية واستشارة زملائهم في سويسرا وفرنسا وكندا. تطلب تشغيل المركز تمويلاً مستمراً لتغطية القسط الأعظم من التكاليف والنفقات الدورية، لكن المنحة قاربت على الإنتهاء في أواخر العام 2006. على الرغم من الفوائد الجمة التي أضفاها وجود المركز إلى القرية إلا أنه عانى أيضاً من عدة مشاكل تقنية واقتصادية وسياسية حدّت من قدرته على الإستمرار، لذلك طلب القائمون على المركز إعداد دراسة لتحديد الخيارات المتاحة لتأمين مستقبله. خلصت الدراسة بعد مراجعة بنية تكاليف المركز إلى ضرورة تخفيض النفقات والبحث عن أساليب جديدة لزيادة مردوده المادي. تمثل فواتير الكهرباء وتكاليف الإتصال بالإنترنت القسط الأكبر من نفقات المركز، لذلك كان لا بد من إيجاد نماذج عمل مبتكرة لتخفيض النفقات وتوفير الإتصال بطريقة مستدامة.

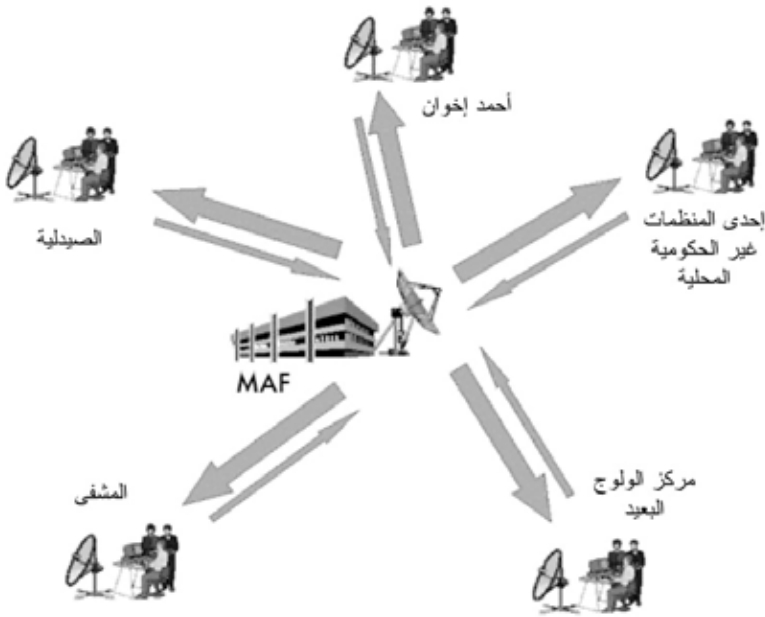

شكل 10.1: تشارك وصلة الإنترنت لاسلكياً.

اعتمد مركز الولوج البعيد على وصلة للأقمار الصناعية VSAT للوصول إلى شبكة الإنترنت. يوفر النموذج المقترح وسيلة فريدة لتجاوز التكاليف الباهظة للإتصال بالإنترنت والتي يصعب على المجتمع المحلي تحملها حيث تشارك عدة منظمات في هذه القرية وصلة الإنترنت عبر شبكة لاسلكية ويتقاسمون تكاليف هذه الوصلة فيما بينهم. نجح هذا النموذج

نقاط القوة	نقاط الضعف
<ul style="list-style-type: none"> <li>• ما الذي يمكنك القيام به بشكل جيد؟</li> <li>• ما هي الموارد الحصرية التي يمكنك الاعتماد عليها؟</li> <li>• ما هي نقاط قوتك من وجهة نظر الآخرين؟</li> <li>•</li> <li>•</li> <li>•</li> </ul>	<ul style="list-style-type: none"> <li>• ما الذي يمكنك تحسينه؟</li> <li>• ما هي المواقع التي تقل فيها الموارد المتاحة لك عن تلك المتاحة للآخرين؟</li> <li>• ما هي نقاط ضعفك من وجهة نظر الآخرين؟</li> <li>•</li> <li>•</li> <li>•</li> </ul>
الفرص	المخاطر
<ul style="list-style-type: none"> <li>• ما هي الفرص الجيدة المتاحة لك؟</li> <li>• ما هي التطورات التي يمكنك الاستفادة منها؟</li> <li>• كيف يمكنك تحويل نقاط قوتك إلى فرص؟</li> <li>•</li> <li>•</li> <li>•</li> </ul>	<ul style="list-style-type: none"> <li>• ما هي التطورات التي قد تؤذيك؟</li> <li>• ماذا يفعل منافسوك؟</li> <li>• ما هي المخاطر التي ستعرض لها بسبب نقاط ضعفك؟</li> <li>•</li> <li>•</li> <li>•</li> </ul>

### الصورة الكاملة

بإمكانك بعد تجميع كافة المعلومات أن ترتب أوراقك لاختيار أنسب نماذج العمل لمشروع شبكتك اللاسلكية. يتوجب عليك إعادة صياغة بيان المهمة والخدمات المقدمة بناء على معطيات التحليل الداخلي والخارجي. ستلعب جميع العوامل التي استعرضتها خلال الخطوات السابقة دوراً في تحديد استراتيجيتك العامة. يجب عليك اختيار نموذج يستغل الفرص المتاحة ويعمل بشكل جيد ضمن القيود التي تفرضها البيئة المحلية. ستضطر لتحقيق ذلك على الأغلب إلى إيجاد حلول مبتكرة لتحقيق ديمومة المشروع. سنستعرض الآن سوية بعض الأمثلة الناجح لكي تستدل على كيفية الوصول إلى النموذج الأمثل.

تملك قرية فانغا Vanga، إحدى القرى النائية في محافظة باندونديو Bandundu في جمهورية الكونغو الديمقراطية مشفاً ريفياً. يتطلب وصول المرضى إلى هذا المشفى البعيد قطع مسافات شاسعة والسفر لعدة أسابيع مشياً على الأقدام والقوارب أيضاً. لعبت هذه القرية التي أسسها مبشرو الكنيسة المعمدانية دور المشفى الإقليمي لسنوات طويلة، وعلى الرغم من بعدها الجغرافي إلا أنها ذائعة الصيت كمؤسسة خدمية ممتازة تنعمت بدعم المبشرين الألمان

من الوسائل الأخرى المتاحة أيضاً لتأمين التمويل ما يدعى بالتمويل الفردي. يقوم المستثمرون الأفراد (والذين غالباً ما يكونون أناساً من الله عليهم بغنى المال) بتقديم رأس المال اللازم لإطلاق المشروع مقابل عائد مرتفع على هذا الاستثمار. بما أن غالبية المشاريع التي سيستثمر فيها هؤلاء جديدة للغاية وتتطوي عادة على مخاطرة كبيرة فإن توقعاتهم تفوق عادة الأرباح التي سيجنوها لقاء استثماراتهم كأن يشترطوا مثلاً الحصول على مركز في مجلس الإدارة أو منصب ما في الشركة. يرغب بعض المستثمرون الأفراد بالاستحواذ على نصيب من الشركة في حين يفضل الآخرون الأسهم التي يمكن بيعها بسهولة إذا دعت الحاجة. يطلب هؤلاء المستثمرون أيضاً من الإدارة عدم اتخاذ أية قرارات هامة دون الرجوع إليهم وذلك لحماية استثماراتهم قدر المستطاع. يصعب على الأغلب بنتيجة ارتفاع مخاطر الاستثمار في الدول النامية إيجاد المستثمرين الأفراد الراغبين في الإسهام بمشروع شبكة لاسلكية جديد، لذلك ننصحك بالبحث الحثيث ضمن دائرة معارفك وأصدقائك وباستخدام شبكة الإنترنت.

### تقييم نقاط الضعف والقوة للحالة الداخلية

لن تكون الشبكة أفضل حالاً من أولئك القائمين على تشغيلها، لذلك فإن الفريق الذي ستقوم بتشكيله سيلعب دوراً حاسماً في إنجاح أو إفشال المشروع. لا بد لذلك من التمعن بمؤهلات ومهارات أعضاء هذا الفريق بما فيهم المتطوعون والموظفون ومقارنتها مع المهارات اللازمة لتشغيل المشروع. إبدأ بوضع قائمة بجميع القدرات التي يتطلبها تشغيل الشبكة اللاسلكية بنجاح. قد تتضمن هذه القائمة مهارات في مجال التقنية والموارد البشرية والمحاسبة والتسويق والمبيعات والتفاوض والقانون والتشغيل وغيرها. إبحث بعد ذلك عن الموارد المحلية المتاحة والتي تتمتع بهذه المهارات وحدد الفوارق الأساسية بين مهارات الفريق المتوفرة وتلك التي يتطلبها تشغيل المشروع.

تستخدم في مثل هذه الحالات أداة تدعى بتحليل نقاط الضعف والقوة والفرص والمخاطر (strengths, weaknesses, opportunities, and threats – SWOT). يبدأ هذا التحليل بتحديد نقاط الضعف والقوة الداخلية في الفريق ومن ثم التوسع بإدخال الفرص والمخاطر الخارجية التي تفرضها عليك ظروف المجتمع المحيط. ينبغي أن تكون واقعياً وصادقاً قدر الإمكان عند تقييم مكامن القوة لديك وتحديد ما ينقصك. تذكر ضرورة التمييز بين الموقع الحالي لمؤسستك عند بداية المشروع والموقع الذي تطمح إلى الوصول إليه في المستقبل. تمكنك معرفة نقاط الضعف والقوة من تقييم قدراتك الداخلية واستيعاب ما يمكن لمؤسستك إنجازه بالإضافة إلى محدودية إمكاناتها. تستطيع من خلال تحديد نقاط الضعف والقوة ومقارنتها مع نقاط ضعف وقوة منافسيك أن تحدد ميزاتك التنافسية في السوق والتنبه إلى النقاط التي يمكنك تطويرها. يساعدك تحليل الفرص والمخاطر الخارجية على إدراك ظروف البيئة المحيطة وكيفية تأثيرها على مشروعك.

سيعينك الجدول التالي على القيام بتحليل نقاط الضعف والقوة والفرص والمخاطر SWOT. تأكد من الإجابة على الأسئلة المطروحة بواقعية وأمانة وإضافة نقاط الضعف والقوة والفرص والمخاطر في المساحة المحددة.

CIDA. هناك أيضاً المؤسسات الكبرى كمؤسسة غايتس Gate Foundation وشبكة مؤسسة سوروس Soros Fondation Network وبعض الشركات الخاصة.

يتطلب الحصول على التمويل عادة الدخول في عملية تنافسية أو غير تنافسية، لكن العملية غير التنافسية أقل شيوعاً لذلك سنركز في هذا الفصل على العملية التنافسية. يعمل غالبية المتبرعون ضمن قواعد وإجراءات معقدة لتوزيع التمويل، ولن نحاول هنا تبسيط هذه الأنظمة المتطورة من القواعد والإجراءات، لكننا نريد تقديم صورة عامة عن هذه العملية للمجتمعات الراغبة ببناء مشاريع الشبكات اللاسلكية في الدول النامية. يقوم المتبرعون عادة خلال عملية تقديم العروض بنشر وثيقة تدعى **إستادراج العروض (RFP)** أو **Request for Proposals** أو **إستادراج الطلبات (RFA)** والتي تدعو المنظمات غير الحكومية والشركات الخاصة وشركاءها لتقديم طلبات تتضمن مخطط المشروع ضمن الحدود التي تفرضها أهداف المتبرع وإرشاداته. تتنافس المنظمات غير الحكومية وغيرها من المؤسسات فيما بينها استجابة لهذا الإعلان عبر تقديم طلبات المشاريع ليقوم المتبرع بتقييمها بناء على معايير محددة سلفاً. يعتمد المتبرع على نتيجة هذا التقييم لاختيار أكثر الطلبات ملائمة لتمويل مشاريعها. قد يقدم المتبرعون أحياناً على تمويل نشاطات منظمة بعينها لكن هذا الأسلوب نادر للغاية.

يمكن الحصول على التمويل اللازم لبناء وتشغيل الشبكة اللاسلكية أيضاً عبر مؤسسات تمويل المشاريع الصغيرة **microfinance** والتي تقدم القروض وحسابات التوفير وغيرها من الخدمات المالية لأكثر الناس فقراً في العالم. يمكن أسلوب إقراض المشاريع الصغيرة **microcredit** الذي بدأته في السبعينات من القرن الماضي منظمات مثل ACCION و **International Grameen Bank** الأفراد ورواد الأعمال الفقراء من الحصول على قروض صغيرة لبناء مشاريعهم. لقد حقق هذا الأسلوب نجاحاً منقطع النظير في الكثير من الدول النامية على الرغم من افتقار زبائنه إلى أبسط المؤهلات المالية التقليدية المطلوبة لاقتراض المال كإمكانية التحقق من السجل المالي للزبون أو إثبات تمتعه بوظيفة ثابتة. ينطوي هذا الأسلوب عادة على قيام فرد أو مجموعة أفراد بتقديم طلب إقراض على أمل الحصول على التمويل، كما يقوم الدائن (الشخص أو المجموعة التي ستمنح القرض) بتقديم التمويل شريطة إعادته مع الفائدة المترتبة.

ينطوي الإعتماد على إقراض المشاريع الصغيرة لتمويل مشاريع الشبكات اللاسلكية على عائق وحيد، فهو يعتمد عادة على تقديم مبالغ صغيرة جداً من المال والذي لن يكفي على الأغلب لتمويل مشروع الشبكة اللاسلكية الذي يتطلب مبالغ كبيرة لشراء التجهيزات اللازمة لبناء الشبكة. لكن ذلك لم يمنع وجود بعض القروض الناجحة التي ساهمت في جلب التقنية وفوائدها إلى الدول النامية كمثال مشروع اتصالات قروي تمكن رواده من استخدام التمويل الذي حصلوا عليه من خلال برامج إقراض المشاريع الصغيرة لشراء هواتف محمولة وإضافة رصيد للاتصال إلى هذه الهواتف. يقوم هؤلاء بتأجير هواتفهم لسكان القرية لإجراء مكالماتهم ويجمعون في المقابل مبلغاً يمكنهم من تسديد ديونهم وتحقيق بعض الأرباح لهم ولعائلاتهم.

5 Mbps	1999	802.11b
20 Mbps	2003	802.11g
23 Mbps	1999 لكنه لم يحقق انتشاراً يذكر حتى العام 2005	802.11a
23 Mbps	حزيران 2008 (متوقع)	802.11y
75 Mbps	حزيران 2009 (متوقع)	802.11n

ينبغي عليك بعد تحديد وتصنيف نفقاتك أن تضع سياسة واضحة لتسعير الخدمات التي ستوفرها. إن القيام بهذه المهمة المعقدة بشكل صحيح يتطلب الكثير من الوقت والجهد. إليك فيما يلي بعض النصائح التي ستساعدك على اتخاذ قرارات التسعير:

- إ حسب الأسعار التي ستطلبها بحيث تكفي لتغطية نفقات توفير الخدمة بما فيها النفقات الدورية
- راجع أسعار المنافسين
- تحقق من مدى قدرة زبائنك ورغبتهم على شراء خدماتك وتأكد من تناسب الأسعار مع متطلبات الزبائن

لا بد من وضع الخطة المالية للمشروع قبل البدء بتنفيذه. تأكد من تضمين جميع التكاليف الأولية والنفقات الدورية وتحقيق من إمكانية استمرارية مشروعك.

### تأمين التمويل

بعد تحديد التمويل اللازم لتشغيل الشبكة اللاسلكية بنجاح اعتماداً على الخطة المالية التي تتضمن جميع التكاليف الأولية والنفقات الدورية تتجلى الخطوة التالية في البحث عن مصدر التمويل الملائم لبناء وتشغيل هذه الشبكة.

تعتبر منح المتبرعين أكثر أساليب التمويل شيوعاً لمشاريع الشبكات اللاسلكية في الدول النامية. المتبرع هو أية منظمة تساهم في التمويل أو أي شكل آخر من التبرع لمنظمة أخرى أو مجموعة من المنظمات لإعانتها على إدارة المشاريع أو دعم مهامها. لا يتوقع المتبرع من المنظمات التي ستشغل المشروع أو من المستفيدين من هذا المشروع سداد قيمة المنحة المقدمة. يتضمن المتبرعون بعض المنظمات الدولية الكبيرة كالأمم المتحدة وبعض الوكالات المتخصصة من الأمم المتحدة كبرنامج الأمم المتحدة الإنمائي UNDP ومنظمة الأمم المتحدة للتربية والثقافة والعلوم (يونسكو UNESCO). من المتبرعين أيضاً بعض المنظمات الحكومية المتخصصة في مجال التنمية الدولية مثل وكالة الولايات المتحدة للتنمية الدولية USAID ووزارة التنمية الدولية في المملكة المتحدة DFID والوكالة الكندية للتنمية الدولية

متطلبات المجتمع المحلي. تحقق مثلاً قبل تركيب وصلة مكلفة للإنترنت عبر الأقمار الصناعية من وجود العدد الكافي من الأفراد والمؤسسات الراغبين بالإسهام في تسديد نفقات هذه الوصلة لقاء استخدامها. قد يشكل أحد الحلول البديلة للإتصال بالإنترنت خياراً أفضل تبعاً لحاجة المجتمع المحلي للوصول إلى المعلومات وقدرته على دفع تكاليفها. لا تخشى من الأفكار الجديدة المبتكرة وابتح دوماً عن أفضل الحلول المتاحة.

لا ينبغي إهمال الجودة لقاء تخفيض النفقات، فالتجهيزات الرخيصة أكثر عرضة للعطب وبالتالي فإنها أكثر كلفة على المدى البعيد. يصعب تخمين المصاريف التي ستنتفحها على صيانة بنية تقنيات المعلومات والاتصالات، لكن الموارد المادية والبشرية التي يجب تخصيصها لصيانة وتشغيل الشبكة تزداد عادة مع ازدياد حجم وتعقيد هذه الشبكة.

تكون هذه العلاقة غالباً أسية لا خطية. قد يكلفك إصلاح مشكلة ما ظهرت في جودة بعض التجهيزات بعد تركيبها مبالغ طائلة، سيؤدي ذلك أيضاً إلى انخفاض مبيعاتك نتيجة تعطل هذه التجهيزات عن العمل. من الأمثلة الجديرة بالذكر في هذا السياق قصة أحد مزودي خدمات الإنترنت اللاسلكية والذي احتوت شبكته في إحدى الفترات على 3000 نقطة ولوج لكنه لم يتمكن من استعادة استثماراته بسبب ارتفاع نفقات إدارة وصيانة جميع هذه النقاط، عدا عن تقليل الشركة من أهمية قصر العمر التشغيلي لهذه التجهيزات. تزداد جودة تجهيزات تقنيات المعلومات والاتصالات عادة مع مرور الزمن وتنخفض أسعارها في الوقت ذاته بمجرد فراغ الشركة من استثمار قسط هائل من الوقت والمال لترتيب نقاط الولوج باهظة التكاليف من الجيل الأول للتقنيات اللاسلكية 802.11b ظهر المعيار الجديد 802.11g ليتمكن المنافسين من تصميم نقاط ولوج أرخص وأسرع وتوفير سرعات أعلى للإتصال بالإنترنت بكلفة أقل. أجبرت الشركة الأولى في النهاية على الإغلاق مع أنها كانت السبابة في دخول السوق. راجع الجدول التالي للحصول على صورة أفضل عن التطور المتسارع لمعايير وتجهيزات الشبكات اللاسلكية:

لا تنسى هذا التطور المتسارع ووتيرة التغيير التقني وفكر دوماً بالكيفية الملائمة والزمن الذي قد تضطر عنده إلى إعادة الاستثمار في تجهيزات أحدث وأرخص (وربما أفضل) للحفاظ على الميزة التنافسية لشبكتك. من الضروري أيضاً كما ذكرنا سابقاً توفير المال اللازم لتمكينك من القيام بذلك إذا دعت الحاجة.

البروتوكول	تاريخ الإصدار	سرعة نقل البيانات
802.11	1997	< 1 Mbps



## بنود النفقات

النفقات الدورية	التكاليف الأولية	
<ul style="list-style-type: none"> <li>• نفقات التشغيل ورواتب الموظفين أو المتعاقدين بما فيهم أنت شخصياً</li> <li>• نفقات صيانة التجهيزات ودعم البرمجيات</li> <li>• موظفي الأمن</li> <li>• نفقات التدريب (تذكرة)</li> </ul>	<ul style="list-style-type: none"> <li>• التحليل والاستشارات</li> <li>• تكاليف تطوير البرمجيات والفحص وغيرها</li> <li>• تكاليف التركيب</li> <li>• تكاليف التوظيف</li> <li>• تكاليف التدريب (المقدمة)</li> </ul>	اليد العاملة
<ul style="list-style-type: none"> <li>• نفقات تشغيل التجهيزات وأنظمة التشغيل (كالإتصال بشبكة الإنترنت وفواتير الهاتف)</li> <li>• نفقات الإيجار</li> <li>• إستهلاك التجهيزات</li> <li>• رسوم الترخيص</li> <li>• المواد الإستهلاكية والقرطاسية (كالأقراص المدمجة والورق والملاقط وغيرها)</li> <li>• النفقات التشغيلية لحماية وأمن المعلومات</li> <li>• إشتراكات بوليصة التأمين</li> <li>• نفقات القدرة الكهربائية</li> <li>• دفعات القروض والفوائد المترتبة لسداد التكاليف الأولية</li> <li>• نفقات الإعلان</li> <li>• الرسوم المحلية</li> <li>• الخدمات القانونية والمحاسبية</li> </ul>	<ul style="list-style-type: none"> <li>• تكاليف الشراء والإنتاج (للتجهيزات كالحواسيب ووصلات الأقمار الصناعية والوصلات اللاسلكية والبرمجيات)</li> <li>• التجهيزات المكملة (كالمبدلات والأسلاك والمولدات وأجهزة عدم إنقطاع التيار الكهربائي وغيرها)</li> <li>• حماية وأمن المعلومات</li> <li>• الأثاث (الكراسي والطاولات وأجهزة الإضاءة والستائر والسجاد)</li> <li>• تكاليف الموقع (تكاليف البناء أو التعديل والتكييف والتمديدات الكهربائية والأسوار)</li> <li>• التكاليف القانونية كتسجيل المؤسسة</li> <li>• تكاليف الترخيص الأولية (كوصلة الأقمار الصناعية مثلاً)</li> <li>• تكاليف التسويق الأولية (كالنشرات التسويقية والملصقات وحفل الإفتتاح)</li> </ul>	المواد

يفضل عادة لزيادة فرص نجاح ديمومة المشروع الإعتماد على نموذج منخفض التكاليف للشبكة اللاسلكية، أو بعبارة أخرى الحفاظ على النفقات ضمن الحدود الدنيا. ننصحك بدراسة جميع العروض المتوفرة بعناية (خصوصاً أسعار مزودي خدمات الإنترنت ISP) والبحث دائماً عن أفضل العروض. تأكد أيضاً بأن الخدمات التي ستشتريها من الموردين متوافقة مع

والضعف لدى كل من منافسيك تحديد ميزاتك التنافسية في المجتمع المحلي. تتمثل الميزات التنافسية بالمزايا التي يصعب على المنافسين تقليدها كأن تتمكن مثلاً من توفير اتصال أسرع بكثير من السرعات التي يقدمها منافسوك.

### تحديد التكاليف الأولية والدورية والأسعار

يتوجب عليك عند تصميم وبناء وتشغيل شبكتك اللاسلكية تحديد الموارد المطلوبة لبدء المشروع بالإضافة إلى النفقات الدورية اللاحقة. تتضمن التكاليف الأولية نفقات شراء جميع المكونات اللازمة لبناء الشبكة اللاسلكية وتتراوح من الإستثمارات المبدئية لشراء التجهيزات وأجور اليد العاملة وتكاليف نقاط الولوج والمجمعات والمبدلات والأسلاك ووحدات عدم إنقطاع التيار الكهربائي، إلخ إلى تكاليف تسجيل المؤسسة قانونياً. أما النفقات الدورية فتتمثل في كل ما ينبغي عليك دفعه لضمان استمرارية تشغيل الشبكة اللاسلكية كتكاليف الإتصال بشبكة الإنترنت ورسوم الإشتراك الهاتفي والقروض وفواتير التيار الكهربائي ورواتب الموظفين ونفقات إيجار المكتب والصيانة الدورية للتجهيزات والإستثمارات المنتظمة لاستبدال التجهيزات التالفة أو القديمة.

ينبغي تخصيص مبلغ معين لأغراض استبدال التجهيزات لأنها جميعها ودون استثناء ستلقى في أحد الأيام مصيرها المحتوم بأن تتعطل أو تصبح قديمة جداً وعديمة النفع. ننصحك هنا باتباع أسلوب واسع الإنتشار للتعامل مع هذه المسألة يتجلى بتقسيم سعر الجهاز على الفترة الزمنية التي يتوقع أن يستمر بالعمل خلالها. تدعى هذه العملية بالإستهلاك depreciation. إليك المثال التالي: لنفترض بأن كلفة الحاسب الشخصي تعادل 1000 دولار أمريكي وبأنك تريد استخدام هذا الحاسب لخمس سنوات. تعادل قيمة الإستهلاك السنوي في هذه الحالة 200 دولار أمريكي. أي أنك ستخسر عملياً ما يعادل 16.67 دولار شهرياً لكي تتمكن من استبدال هذا الحاسب عند نهاية عمره التشغيلي. من الضروري لضمان ديمومة المشروع أن تقوم بتوفير المال اللازم شهرياً للتعويض عن استهلاك التجهيزات. احتفظ بهذه المبالغ لحين الحاجة إليها عند استبدال التجهيزات. تحدد قوانين الضرائب في بعض الدول فترة استهلاك الأنواع المختلفة من التجهيزات. حاول أن تكون واقعياً قدر الإمكان عند تحديد العمر التشغيلي لجميع تجهيزات المشروع وخطط بعناية لاستهلاك هذه التجهيزات.

حاول تحديد جميع النفقات مقدماً وتقدير المصاريف الدورية بواقعية. يوضح الجدول التالي أحد الأساليب الممكنة لتصنيف وإدراج جميع النفقات ويعتبر أداة مفيدة لتنظيم هذه النفقات. تعينك على التمييز بين التكاليف الأولية والنفقات الدورية.

من الضروري القيام بدراسة جميع التكاليف الأولية مقدماً وتقدير النفقات الدورية بشكل واقعي. يفضل دوماً زيادة الميزانية المخصصة للنفقات على تخصيص مبالغ أقل لأن أي مشروع ينطوي عادة على نفقات غير متوقعة خصوصاً خلال السنة الأولى أثناء تعليم الكيفية الأمثل لإدارة الشبكة.

القيود الصارمة على استخدام الشبكات اللاسلكية يجعل من خيار تشارك الإتصال بالإنترنت في المجتمعات المحلية الصغيرة حلاً عملياً وجذاباً. ننصحك بدراسة القوانين والتشريعات النافذة في دولتك منذ البداية والتأكد من احترام شبكتك لجميع هذه القوانين، فقد أجبر بعض مدراء الشبكات اللاسلكية على إغلاق مشاريعهم لأنهم وبكل بساطة لم يدركوا أنهم بمجرد تركيبهم لهذه الشبكات قد خرقوا القوانين الحكومية.

ينبغي عليك أيضاً التأكد من مدى قانونية استخدام تقنية نقل الصوت عبر بروتوكول الإنترنت Voice over Internet Protocol (VoIP). لم تحسم غالبية الدول النامية أمرها فيما يتعلق بالسماح باستخدام هذه التقنية، ولا يوجد في بعض الدول ما يمنعك من توفير هذه الخدمات. لكن هذا الاستخدام في بعض الدول الأخرى محكوم بقوانين معقدة للغاية. يمنع في سوريا مثلاً استخدام تقنيات نقل الصوت عبر بروتوكول الإنترنت في جميع الشبكات، سلكية كانت أم لاسلكية، أما في أوكرانيا فيمكن استخدام هذه التقنية للإتصالات الدولية فقط.

### تحليل الوضع التنافسي

تتطلب المرحلة التالية في تقييم البيئة التي ستعمل الشبكة ضمنها تحليل المنافسة في مجال الشبكات اللاسلكية. من المنافسين المحتملين في هذا المجال المنظمات التي تقدم منتجات وخدمات مشابهة (كمزودي خدمات الإنترنت اللاسلكية Wireless Internet Service Providers – WISP) والمؤسسات التي يمكن اعتبارها بدائل عن المنتجات أو الخدمات التي توفرها شبكتك (كمقاهي الإنترنت) والمؤسسات التي تقدّم نفسها على أنها لاعب جديد في سوق الشبكات اللاسلكية. يتوجب عليك بعد تحديد منافسيك دراسة وضع كل منهم بالتفصيل. يمكنك الحصول على معلومات عن منافسيك من خلال شبكة الإنترنت أو المكالمات الهاتفية أو الإعلانات و مواد التسويق أو الاستبيانات المرسلة إلى زبائنهم أو زيارة مواقعهم. أنشئ ملفاً خاصاً بكل منافس، وضمنه المعلومات التنافسية التي ستجمعها والتي تشمل لائحة بالخدمات المقدمة (مع أسعارها ومستوى جودتها) وزبائنهم المحتملين وتقنيات خدمة الزبائن المتبعة والسمعة والتسويق، إلخ. تأكد من جمع أي معلومة قد تساعدك في تحديد كيفية تكيف شبكتك مع ظروف المجتمع المحلي.

لا بد من إيلاء تحليل الوضع التنافسي أهمية خاصة لعدة أسباب. سيساعدك هذا التحليل على تحديد مستوى الإغراق في السوق. ستجد كثيراً من الحالات التي قام بها المتبرعون ببناء مراكز للولوج البعيد في قرى صغيرة سوقها محدود جداً على الرغم من وجود مقهى محلي للإنترنت يلبي متطلبات هذا السوق الصغير. في إحدى هذه المواقع تمكن مركز الولوج البعيد من تخفيض أسعاره بسبب توفر الدعم المادي من المتبرعين والذي أزاح عن كاهله ضرورة تغطية نفقاته التشغيلية مما تسبب في النهاية بإفلاس مقهى الإنترنت المحلي والذي تلاه بعد فترة وجيزة إفلاس مركز الولوج البعيد أيضاً بعد توقف التمويل الخارجي بسبب ارتفاع النفقات وانخفاض العوائد. ستمكنك معرفة الواقع الراهن من تحديد الطريقة الأمثل التي ستمكن فيها شبكتك من الإسهام في دعم المجتمع المحلي. سيجفرك تحليل الوضع التنافسي أيضاً على ابتداع أفكار مبتكرة للخدمات التي تنوي تقديمها أو توفير بعض الخدمات بشكل أكثر فاعلية من المنافسين الحاليين لكي تتلاءم بشكل أفضل مع متطلبات المجتمع المحلي. يمكنك أخيراً عبر تحليل الوضع التنافسي من وجهة نظر الزبائن واستيعاب نقاط القوة

تحمل نفقاتها. لا بد من تصميم شبكة تنطوي على منافع اقتصادية جذابة وبتكاليف تقل عن القيمة الاقتصادية التي ستوفرها. ستحتاج أيضاً أثناء تطوير نظام الحوافز إلى إشراك المجتمع المحلي في بناء الشبكة منذ بداية المشروع والتأكد من بزوغ هذه المبادرة من أوساط المجتمع لا أن تفرض عليه من الخارج. يمكنك البدء بمحاولة الإجابة على الأسئلة التالية:

1. ماهي القيمة الاقتصادية التي يمكن لهذه الشبكة توفيرها للاقتصاد المحلي ومن هم المستفيدون من هذه القيمة؟
2. ماهي هذه القيمة الاقتصادية من وجهة نظر المستخدمين؟
3. هل سيمكن تجاوز بعض العقبات الحالية لتحقيق هذه العوائد الاقتصادية؟

ستمكنك الإجابة على هذه الأسئلة من تحديد الفوائد الاقتصادية التي ستوفرها الشبكة لمستخدميها كأن تقول مثلاً: "يمكنك باستخدام هذه الشبكة زيادة هامش أرباحك على مبيعات السلع بنسبة 2%" أو "ستمكنك الإنترنت من توفير 5% شهرياً من نفقات الاتصالات الهاتفية وتكاليف التنقلات". يتوجب عليك تحديد الكيفية التي ستمكن فيها الشبكة من تحسين الأداء وتخفيض النفقات أو زيادة دخل هؤلاء المستخدمين.

يجب مثلاً عند الرغبة في توفير معلومات الأسواق المحلية للذرة الصفراء أن تقع الشبكة بالقرب من المواقع التي يجلب المزارعون محاصيلهم إليها لبيعها للتجار. قد تقوم الشبكة بعد ذلك بالاتصال بأنظمة معلومات السوق وتوفير لوائح أسعار يومية (بسعر دولار واحد لكل منها) أو تزويد التجار أو الباعة بحواسيب متصلة بالشبكة (لقاء دولارين في الساعة). يمكن للشبكة أيضاً توفير وسيلة لتعليم التجار بعض الطرائق الجديدة أو إمكانية شراء منتجات جديدة، كما يمكن تقديم خدمات الاتصال بالإنترنت للتجار إما من خلال حواسيبهم أو بتأجيرهم حواسيب للإستخدام المؤقت. قد تتمكن من تخفيض النفقات في حال صغر حجم السوق عبر فرض قيود على تحميل الصور أو بعض التطبيقات النعمة لعرض حزمة الإنترنت. لاحظ هنا بأن قدرتك على تحديد القيمة التي ستوفرها الشبكة لهؤلاء التجار ستمكنك من تحديد المبلغ الذي يمكنهم تحمله لقاء الحصول على خدماتك.

### دراسة القوانين المحلية للاتصالات اللاسلكية

تلعب القوانين المحلية للاتصالات اللاسلكية دوراً هاماً في تحديد نموذج العمل الذي يمكنك اعتماده. تأكد أولاً من أن القوانين والتشريعات النافذة تتيح لأية مؤسسة استخدام التردد 2.4 غيغاهرتز دون الحاجة إلى ترخيص. لا يتطلب استخدام هذه الحزمة الحصول على ترخيص مسبق في معظم دول العالم، لكن بعض الدول تفرض قيوداً صارمة على هذا الاستخدام وتتطلب الحصول على تراخيص مكلفة. تسمح القوانين الحكومية في أوكرانيا مثلاً باستخدام الشبكات اللاسلكية إلا أن الحكومة تفرض تراخيص باهظة التكاليف على استخدام التردد 2.4 غيغاهرتز مما يجعلها بعيدة المنال للكثير من المشاريع التنموية حيث ينحصر القادرون على تسديد هذه المبالغ الطائلة بشركات تزويد خدمات الإنترنت. تحول هذه القيود دون تمكن المجتمعات المحلية الصغيرة من استثمار وتشارك شبكة لاسلكية مع بعض الأطراف الأخرى. تعتبر بعض الدول الأخرى مثل جمهورية مالي أكثر تساهلاً حيال هذا الموضوع. إن غياب

تبحث شبكتك اللاسلكية عن أفضل السبل لتلبية متطلبات هذا المزارع وبالتالي إضفاء قيمة خدمية معقولة بأقل كلفة ممكنة.

من الضروري أيضاً أثناء تقييم احتياجات المجتمع أن تقوم بتحديد المواقع التي يمكن للشبكة فيها إضفاء أكبر قدر من القيمة المضافة لمستخدميها. لقد قام مدير أحد مراكز الولوج البعيد في قرية دوينتزا Douentza في مالي بتقييم الميزات المحتملة لبناء شبكة لاسلكية من خلال التحوار مع عدة منظمات محلية. اجتمع هذا المدير مع أحد المنظمات غير الحكومية المحلية التي أبدت حاجتها إلى إرسال تقارير شهرية إلى مقرها الرئيسي في باماكو Bamako. لم يكن الإتصال بالإنترنت متاحاً في ذلك الحين، مما اضطر المنظمة إلى إرسال أحد موظفيها إلى بلدة موبتي Mopti شهرياً لإرسال نسخة من التقرير بالبريد الإلكتروني مما يتطلب تأمين مصاريف التنقل والإقامة وضياع الإنتاجية الناتج عن غياب هذا الموظف عن المكتب لعدة أيام كل شهر. تمكن مدير مركز الولوج البعيد بعد حساب التكاليف الشهرية الكلية التي تتكبدها هذه المنظمة من إقناعها بمزايا الإتصال بالإنترنت محلياً والتي ستوفر عليها الكثير من المال.

قد تحتاج أيضاً إلى تأمين دعم الشركاء الأساسيين لضمان ديمومة مشروع الشبكة اللاسلكية، لذلك ننصحك في هذه المرحلة بالإتصال مع الشركاء المحتملين لدراسة احتمالات التعاون المشترك والذي سيعود بالمنفعة على الجميع.

يمكنك تقييم الطلب في المجتمع المحلي عبر الإتصال بالزبائن المحتملين وطرح أسئلة مباشرة من خلال الإستبيانات أو مجموعات الحوار أو المقابلات أو الإجتماعات في ساحة القرية. ستساعدك مراجعة البيانات الإحصائية والتقارير المهنية والصحف والمجلات وغيرها من المصادر الثانوية للمعلومات على رسم صورة أوضح لبيئتك المحلية. تهدف عملية جمع البيانات هذه إلى استيعاب الحاجة إلى المعلومات والإتصالات في المجتمع المحلي بشكل أعمق لكي تتمكن من بناء شبكة تلبى هذه الحاجات. غالباً ما تهمل مشاريع الشبكات اللاسلكية الفاشلة في الدول النامية هذه المرحلة الأساسية. ينبغي أن تعتمد الشبكة بأكملها على الطلب في المجتمع المحلي، لأن أية محاولة لبناء شبكة لاسلكية لا تضيف أية قيمة أو لا يمكن للمجتمع المحلي تحمل تكاليف خدماتها ستفشل لا محالة.

### بناء نظام الحوافز الملانم

لا ينطوي استخدام شبكة الإنترنت على الحوافز الاقتصادية الكافية لتشجيع المساهمين المشغولين بتأمين لقمة العيش على استخدامها. كما أن تكلفة شراء حاسب شخصي والتعلم على استخدامه والحصول على وصلة للإنترنت تفوق بكثير العوائد الاقتصادية التي قد تتأتى من الإتصال بالشبكة الدولية. طورت مؤخراً بعض التطبيقات التي تهدف إلى معالجة هذا الخلل في الحوافز الاقتصادية كأنظمة معلومات السوق ومعايير الجودة التي تفرزها الدول المستوردة وتطبيقات تبادل السلع. يتحول الإتصال بالإنترنت بين ليلة وضحاها إلى ميزة هامة عندما تصبح معرفة الأسعار اليومية للمنتجات في السوق مثلاً عاملاً أساسياً لزيادة الدخل.

يعتبر بناء نظام ملانم للحوافز أحد أهم عوامل نجاح مشروع الشبكة اللاسلكية. ينبغي أن تقدم الشبكة لمستخدميها قيمة مادية تفوق تكاليفها أو أن تكون رخيصة بشكل يمكن معه لمستخدميها

من الضرورة بمكان إشراك جميع أعضاء الفريق الذي سيسهم في بناء الشبكة اللاسلكية دون استثناء في عملية تطوير بيان المهمة مما سيسهم في زيادة إيمان هؤلاء بالمشروع ويسهل من جذب الدعم والالتزام من العاملين والزبائن والشركاء والممولين وبالتالي مساعدتك على تحقيق أهدافك. تتغير متطلبات الزبائن والوسيلة الأمثل لتلبية هذه المتطلبات بشكل دائم في عالم التقنية المتسارع، مما يستوجب أن تكون عملية تطوير بيان المهمة عملية دائمة ومستمرة. ينبغي عليك بعد تحديد المهمة الأولية بمساعدة فريق العمل أن تقوم بالبحث والتحصيل لتقييم مدى تطابق هذه المهمة مع الظروف الواقعية في بيئة العمل. كما يتوجب عليك تعديل بيان المهمة باستمرار خلال مراحل المشروع بالإعتماد على تحليل ظروف البيئة المحيطة ومهاراتك أنت وفريقك.

### تقييم الطلب على الخدمات المقدمة

تتطلب الخطوة التالية في رحلة تطوير نموذج العمل تقييم الطلب في المجتمع على الخدمات والمنتجات التي ستوفرها شبكتك اللاسلكية. يبدأ أولاً بتحديد الأشخاص والمجموعات والمؤسسات التي تحتاج إلى المعلومات والتي قد تستفيد من خدمات الشبكة اللاسلكية. يتألف المستخدمون المحتملون من تشكيلة واسعة من الأشخاص والمؤسسات نذكر منهم على سبيل المثال لا الحصر:

- جمعيات وتعاونيات الفلاحين
- المجموعات النسوية
- المدارس والجامعات
- الشركات والمؤسسات المحلية
- العيادات الطبية والمسافى
- المجموعات الدينية
- المنظمات الدولية والمنظمات غير الحكومية المحلية
- المؤسسات الحكومية المحلية والوطنية
- المحطات الإذاعية
- المؤسسات السياحية

يمكنك بعد تنظيم قائمة بجميع مجموعات المستخدمين المحتملين للشبكة تحديد حاجاتهم من حيث الوصول إلى المعلومات والاتصالات. يخلط الناس عادة بين الخدمات والإحتياجات، فقد يحتاج المزارع مثلاً إلى تجميع المعلومات الخاصة بأسعار المحاصيل في السوق والظروف الجوية لتحسين مردود أراضيه ومبيعاته. قد يستطيع هذا المزارع الحصول على هذه المعلومات باستخدام شبكة الإنترنت، لكنه قد يتمكن أيضاً من استقبال هذه المعلومات عبر خدمة الرسائل النصية القصيرة SMS أو باستخدام هاتف محمول أو بواسطة تقنية نقل الصوت عبر بروتوكول الإنترنت **Voice Over IP (VoIP)**. يجب التمييز بين الإحتياجات والخدمات نظراً لوجود عدة وسائل على الأغلب لتلبية هذه الإحتياجات. ينبغي أن

الإتصال المستدام في المواقع التي لم تنعم بعد بمشاريع مشغلي شبكات الإتصالات لأنها تعتبر من وجهة نظرهم غير مجدية مادياً.

لا بد لنا هنا من توضيح نقطتين تسببتا بكثير من اللغط وسوء الفهم. أولاً: يعتقد الكثيرون بوجود نموذج واحد مثالي يمكن تطبيقه في جميع مناطق العالم الثالث وبأن مفتاح المعضلة يكمن في إيجاد هذا الحل المثالي. إلا أن هذا التحليل يجافي الواقع نظراً للإختلاف الكبير في كل تجمع أو قرية أو بلدة. يستحيل عملياً تصميم نموذج وحيد يلبي متطلبات جميع المناطق في جميع الدول النامية. على الرغم من تشابه الظروف الاقتصادية لبعض المواقع إلا أن خصائص نموذج التشغيل المستدام ستختلف بشكل كبير من مجتمع لآخر. إن نجاح أحد النماذج في قرية ما لا يعني بالضرورة وجوب نجاحه في قرية أخرى، فقد لا تمتلك الأخيرة العوامل التي ستضمن ديمومة هذا النموذج، لذلك لا بد من ابتكار نماذج جديدة خلاقية وتعديلها بما يتلاءم مع المتطلبات الخاصة بكل مجتمع.

من الخطأ أيضاً التسليم بأن للديمومة تعريف واحد في كل الظروف وفي كل المواقع. مع أن المعنى العام لهذا المصطلح يشير نظرياً إلى بناء النظام بشكل يضمن استمرارية عمله إلى الأبد فإن هذا الفصل سيلقي الضوء على الظروف الاقتصادية (المالية والإدارية) وغيرها من جوانب الديمومة، كما سيركز على فترة زمنية مدتها 5 سنوات (وهي الفترة التي يتوقع أن تبقى خلالها تقنيات الشبكات اللاسلكية والبنى التحتية للإتصالات والمعلومات مفيدة وفعالة) عوضاً عن ترك الحبل على الغارب في تحديد نهاية المشروع، أي أن مصطلح الديمومة سيستخدم للتعبير عن الأنظمة المصممة لتعمل باستمرار لفترة تعادل 5 سنوات أو أكثر.

تسهّم عدة عوامل أساسية في ضمان نجاح نموذج التشغيل المستدام للشبكة اللاسلكية أو مركز الولوج البعيد. لا يهدف هذا الفصل لأن يكون دليلاً لإدارة مشاريع الشبكات اللاسلكية المستدامة، بل يسعى لتقديم أسلوب منهجي سيساعدك على إيجاد أكثر النماذج ملائمة لمتطلباتك الخاصة. ستعين الأدوات والمعلومات التي يحتويها هذا الفصل مصممي مشاريع الشبكات اللاسلكية في الدول النامية على توجيه الأسئلة الصحيحة وتجميع المعلومات اللازمة لتحديد أهم عناصر نموذج التشغيل المستدام. تذكر بأن اختيار النموذج الأمثل لا يتم وفق تسلسل محدد من الخطوات، بل يتطلب الكثير من الأخذ والرد حيث تترابط جميع الخطوات مع بعضها البعض مما سيضطررك إلى تكرار بعض الخطوات عدة مرات أثناء تقدم العمل.

### تحديد بيان المهمة

ما الذي تريد تحقيقه من بناء الشبكة؟ قد يبدو هذا السؤال بسيطاً للوهلة الأولى، لكن الوقائع تظهر بأن غالبية الشبكات اللاسلكية بنيت دون رؤية واضحة لغاياتها وأهدافها المستقبلية. تتجلى الخطوة الأولى في توثيق هذه المهمة بمساهمة جميع أعضاء الفريق. ما هو الهدف المرجو من هذه الشبكة اللاسلكية؟ من هو المستفيد من هذه الشبكة؟ ما الذي ستقوم به الشبكة لتلبية متطلبات المجتمع المحلي ولكي تصبح ذات قيمة؟ ما هي المبادئ التي ستحكم عمل الشبكة؟ يعرب بيان المهمة الجيد عن غاية الشبكة بشكل مختصر مفيد كما يوضح القيم التي ستحكم عمل الشبكة والخدمات التي ستقدمها، كما يقدم رؤية طموحة لمشروع الشبكة اللاسلكية.

# 10

## الديمومة الاقتصادية

يعتبر تحقيق الديمومة طويلة الأمد أصعب التحديات التي تواجه تصميم وتشغيل مشاريع الشبكات اللاسلكية ومراكز الولوج البعيد في الدول النامية. تفرض التكاليف الباهظة للإتصال بشبكة الإنترنت في الكثير من الدول النامية نفقات تشغيلية ضخمة تزيد من حساسية هذه النماذج للتقلبات الاقتصادية وتتطلب حلولاً مبتكرة. لقد أحرز استخدام الشبكات اللاسلكية لأغراض الإتصالات الريفية خلال السنوات القليلة الماضية تقدماً هائلاً، ويعود الفضل في ذلك إلى وتيرة التطور التقني المذهل والتي مكنتنا من بناء الوصلات اللاسلكية بعيدة المدى وتصميم شبكات سريعة لنقل البيانات وتأمين المعلومات المنقولة عبر هذه الشبكات، لكننا لم نتمكن في المقابل من تحقيق نفس المستوى من النجاح في تطوير أساليب عمل تحقق ديمومة واستمرارية مشاريع الشبكات اللاسلكية ومراكز الولوج البعيد خصوصاً في المناطق النائية. يركز هذا الفصل على توثيق بعض أساليب بناء الشبكات اللاسلكية ومراكز الولوج البعيد بشكل يضمن ديمومتها بالإعتماد على خبرات المؤلفين والدروس المستفادة من المشاريع السابقة وبعض الأفكار الرائدة في هذا المجال.

شهد القرن المنصرم نمواً ضخماً في معدلات الإتصال بشبكة الإنترنت في الدول النامية. تنعم غالبية المدن في هذه الدول بشبكات لاسلكية سريعة وأخرى سلكية تعمل بتقنيات ADSL أو بالألياف الضوئية لربط المنازل والشركات بشبكة الإنترنت، وهو بعد ذاته تطور يستحق التقدير. إلا أن الإتصال بالإنترنت خارج المناطق الحضرية مازال يشكل تحدياً هائلاً، حيث لم تحصل غالبية هذه المناطق على حقها العادل ببنية تحتية للشبكات السلكية لذلك تشكل التقنيات اللاسلكية أحد الخيارات القليلة المتاحة لتوفير الإتصال بشبكة الإنترنت بكلفة معقولة. توجد حالياً بعض النماذج المجربة لتوصيل المناطق الريفية لاسلكياً بشبكة الإنترنت، فقد تمكن مشروع توصيل مقدونيا Macedonia Connects من ربط غالبية المدارس في الدولة بالإنترنت. لقد تم تأليف هذا الكتاب خصيصاً لأولئك الراغبين بتشبيك قراهم وبلداتهم النائية، لذلك فإن النماذج التي سنستعرضها هنا صغيرة من حيث الحجم وتعتمد على تصاميم منخفضة التكاليف. هدفنا أن نوفر بعض الأمثلة التي توضح إمكانية تصميم الشبكات اللاسلكية لتوفير



### تبادل الملفات بين المستخدمين

يحتاج مستخدمو الشبكة أحياناً إلى تبادل ملفات كبيرة الحجم بين بعضهم البعض. يعتبر إرسال هذه الملفات عبر شبكة الإنترنت مضيعة لعرض الحزمة في حال كان المرسل إليه موجوداً ضمن الشبكة المحلية. لذلك ينبغي إعداد دليل مشترك للملفات ضمن مخدم / Windows Samba / Web / Novell المحلي لكي يتمكن المستخدمون من إيداع الملفات لبعضهم البعض.

يمكن أيضاً كتابة واجهة استخدام بصيغة HTML لمخدم الويب لاستقبال الملفات الكبيرة وإيداعها في منطقة خاصة لتحميل الملفات. يحصل المستخدم بعد إرسال الملف إلى المخدم على عنوان URL لهذا الملف والذي يمكنه إعطائه لزملائه ضمن الشبكة المحلية أو خارجها ليتمكنوا بدورهم من تحميل الملف باستخدام هذا العنوان. لقد قامت جامعة بريستول University of Bristol بتطبيق هذا الأسلوب في نظامها الخاص المسمى FLUFF والذي يتيح إمكانية تخزين الملفات كبيرة الحجم (FLUFF) ضمن الموقع <http://www.bristol.ac.uk/fluff/>. يمكن تحميل هذه الملفات لاحقاً من قبل أي شخص يحصل على عنوانها ضمن هذا المخدم. يتميز هذا الأسلوب بمنح المستخدمين القدرة على تمكين المستخدمين خارج الشبكة من الوصول إلى ملفاتهم مع تمكين المستخدمين الداخليين من تشارك الملفات فيما بينهم. يمكن بناء هذا النظام بسهولة كبرنامج CGI باستخدام لغة البرمجة Python ومخدم الويب أباتشي Apache.

- طور في جامعة موراتوا University of Moratuwa نظام يعتمد على إعادة توجيه طلبات URL يقوم بتقديم جميع المستخدمين الراغبين في الوصول إلى موقع لنقل الملفات يبدأ بـ ftp:// من دليل محلي يمتلك فيه كل ملف وصلتان: واحدة لتنزيل الملف من الإنترنت بشكل طبيعي والأخرى لتنزيله من غير طريق الإنترنت. يؤدي اختيار الوصلة الثانية إلى وضع هذا الملف ضمن طابور الانتظار لكي يتم تنزيهه لاحقاً وإعلام المستخدم بواسطة البريد الإلكتروني عند انتهاء عملية التنزيل. يحتفظ النظام بنسخة عن الملفات التي تم تنزيلها مؤخراً لكي يتم تخديمتها مباشرة في حال طلبها من قبل مستخدم آخر. يتم ترتيب طابور التنزيل تبعاً لحجم الملف وبالتالي تنزيل الملفات الأصغر حجماً في البداية. قد يحصل المستخدمون الراغبون بتنزيل ملفات صغيرة الحجم على ملفاتهم خلال عدة دقائق (وقد تكون أحياناً أسرع من تنزيلها بالطريقة التقليدية) نظراً لتخصيص قدر معين من عرض الحزمة لهذا النظام حتى في أوقات ذروة استخدام الشبكة.
- من الأساليب الأخرى أيضاً بناء واجهة تعتمد على الوب تمكن المستخدمين من إدخال عنوان الملف URL الذي يريدون تنزيله لكي يقوم المخدم بذلك لاحقاً من خلال مهمة مجدولة cron job. يعمل هذا النظام للمستخدمين الصبورين فقط والمدركين بأن الحجم الكبير للملف قد يصعب من تنزيله خلال ساعات العمل.

### إرسال الملفات الكبيرة

ينبغي تدريب المستخدمين على كيفية جدولة الملفات الكبيرة التي يريدون إرسالها إلى أشخاص آخرين عبر شبكة الإنترنت. يمكن مثلاً جدولة عملية إرسال ملف ضمن نظام التشغيل ويندوز Windows إلى مخدم بعيد لنقل الملفات باستخدام نص برمجي لبروتوكول FTP والذي يتألف من ملف نصي يحتوي على تعليمات بروتوكول نقل الملفات FTP كما في المثال التالي (يجب حفظ هذا الملف تحت إسم **(c:ftpscript.txt)**):

```
open ftp.ed.ac.uk
gventer
mysecretword
delete data.zip
binary
put data.zip
quit
```

لتشغيل هذا الملف استخدم التعليمة التالية من سطر الأوامر:

```
ftp -s:c:ftpscript.txt
```

يمكن حفظ هذه التعليمة ضمن أنظمة التشغيل ويندوز Windows NT, 2000, XP ملف بإسم **transfer.cmd** وجدولتها للعمل ليلاً من خلال خدمة المهام المجدولة ( > Start Settings > Control Panel > Scheduled Tasks). كما يمكن القيام بنفس المهمة ضمن نظام التشغيل يونيكس Unix باستخدام تعليمة **at** أو **cron**.

## الديدان والفيروسات

يمكن للديدان والفيروسات أن تتسبب بكميات هائلة من الحركة على الشبكة. مازالت دودة W32/Opaserv مثلاً على الرغم من قدمها تتمتع بتأثير كبير حتى يومنا هذا. تنتشر هذه الدودة عبر الأدلة المشتركة في نظام التشغيل ويندوز Windows ويمكن اكتشافها بسهولة من قبل الآخرين لأنها تحاول دوماً الإستمرار في الإنتشار. لذلك ينبغي دوماً تفعيل برمجيات الحماية من الفيروسات على جميع الحواسيب المتصلة بالشبكة. كما ينبغي أيضاً توعية المستخدمين إلى مدى خطورة تشغيل الملفات التنفيذية الواردة على شكل ملفات مرفقة برسائل البريد الإلكتروني أو الرد على الرسائل مجهولة المصدر. من الضروري أيضاً تعميم سياسة عدم تشغيل أية خدمة غير مستخدمة على أي من الحواسيب المتصلة بالشبكة. لا يجب أن يحتوي أي حاسب على أية أدلة مشتركة مالم يقم هذا الحاسب بدور مخدم الملفات، كما يمنع تشغيل الخدمات غير الضرورية على المخدمات أيضاً. تحتوي أنظمة التشغيل ويندوز Windows و يونيكس Unix مثلاً على خدمة مخدم الوب بشكل إفتراضي. يجب إيقاف تشغيل هذه الخدمة عند استخدام هذا المخدم لغايات أخرى. كلما قل عدد الخدمات الفعالة على حاسب ما كلما قلت احتمالات اختراقه.

## حلقات إعادة توجيه البريد الإلكتروني Email forwarding loops

قد يتسبب خطأ بسيط من قبل أحد المستخدمين أحياناً بمشكلة كبيرة. لنأخذ المثال التالي: يمتلك أحد المستخدمين حساب بريد إلكتروني على مخدم الجامعة تم إعداده لتحويل جميع الرسائل إلى حسابه على بريد ياهو! Yahoo. سيستمر تحويل جميع الرسائل الواردة إلى هذا المستخدم خلال فترة غيابه عن الجامعة في العطلة الصيفية إلى حساب ياهو والذي تبلغ سعته 2 ميغابايت فقط. بعد امتلاء حساب المستخدم على بريد ياهو سيقوم هذا الحساب بإعادة جميع الرسائل الواردة إليه من بريد الجامعة والذي سيقوم بدوره أيضاً بإرسالها مجدداً إلى بريد ياهو وهكذا دواليك. ستتشكل حلقة بريدية مفرغة قد ترسل مئات آلاف الرسائل بين هذين الحسابين، متسببة بضغط هائل على الشبكة وربما بتعطيل مخدمي البريد الإلكتروني.

تتمتع بعض مخدّمات البريد الإلكتروني بميزات تمكنها من اكتشاف الحلقات المفرغة، والتي يتم تعطيلها عادة بشكل إفتراضي. يتوجب أن يتجنب مدراء الشبكة إيقاف هذه الميزة بطريق الخطأ أو إعداد موجه للبريد SMTP يقوم بتعديل ترويسة الرسالة بطريقة تمنع المخدم من اكتشاف الحلقة أثناء تشكلها.

## تنزيل الملفات كبيرة الحجم

يحتمل أن يبدأ أحد مستخدمي الشبكة بتنزيل عدد من الملفات في آن واحد أو أن يقوم بتنزيل ملفات كبيرة الحجم كملفات نسخ الأقراص المدمجة والتي يبلغ حجم كل منها 650 ميغابايت. يمكن لهذا المستخدم ببساطة أن يستهلك لوحده قسماً كبيراً من عرض الحزمة. يتجلى حل هذه المشكلة في التوعية والتدريب وتنزيل الملفات عن غير طريق الإنترنت والمراقبة (بما فيها المراقبة في الزمن الحقيقي كما رأينا في الفصل السادس). يمكن تطبيق التنزيل عن غير طريق الإنترنت بأسلوبين على الأقل:

تحتوي الإصدارات الأخيرة من نظامي التشغيل ويندوز Windows وماك Mac OS X على خدمة لتزامن الوقت والتاريخ تهدف إلى الحفاظ على دقة ساعة الحاسب عبر الإتصال بمخدم للتوقيت على شبكة الإنترنت. يفضل إعداد مخدم توقيت محلي لتوزيع التوقيت الصحيح عوضاً عن استهلاك وصلة الإنترنت من قبل هذه الطلبات.

### حركة نظام التشغيل ويندوز Windows على وصلة الإنترنت

تتواصل الحواسيب التي تعمل بنظام التشغيل ويندوز Windows مع بعضها البعض باستخدام بروتوكول NetBIOS و Server Message Block (SMB). تعمل هذه البروتوكولات بواسطة حزمة TCP/IP أو غيرها من بروتوكولات نقل البيانات، وتعتمد على إجراء تصويت elections لتحديد الحاسب الذي سيتولى مهمة المستعرض الرئيسي master browser. يتألف المستعرض الرئيسي من حاسب شخصي يحتفظ بقائمة لأسماء الحواسيب والأدلة المشتركة والطابعات التي يمكنك رؤيتها ضمن جوار شبكة الإتصال Network Neighbourhood أو مواقع الشبكة My Network Places. يتم أيضاً إرسال المعلومات عن الأدلة المشتركة المتاحة بشكل دوري.

لقد صمم بروتوكول SMB ليعمل أساساً ضمن الشبكات المحلية LANs، لذلك فإنه يتسبب بالكثير من المشاكل عند توصيل الحواسيب التي تعمل بنظام التشغيل ويندوز Windows بشبكة الإنترنت. سنتنشر حركة هذا البروتوكول ما لم يتم إيقافها إلى وصلة الإنترنت لتهدر عرض الحزمة المكلف دون مبرر. تساعد الخطوات التالية على تجنب هذه المشكلة

- **أوقف إرسال حركة SMB/NetBIOS ضمن موجه محيط الشبكة أو الجدار الناري.** سنتلهم هذه الحركة عرض حزمة الإنترنت دون جدوى عدا عن أنها قد تشكل ثغرة أمنية. تقوم كثير من البرمجيات المؤدية بالبحث الدائم عن الأدلة المشتركة باستخدام بروتوكول SMB لاستغلالها في الحصول على صلاحيات أكبر ضمن الشبكة.
- **قم بتثبيت برنامج ZoneAlarm على جميع الحواسيب الشخصية المتصلة بالشبكة (وليس الخدمات).** يمكنك الحصول على نسخة مجانية من الموقع <http://www.zonelabs.com/>. يتيح هذا البرنامج للمستخدم تحديد التطبيقات التي يمكنها الإتصال بالإنترنت وتلك التي لا يمكنها ذلك. يمكن مثلاً إتاحة الإتصال بالإنترنت لبرنامج تصفح الوب Internet Explorer في حين يحجب هذا الإتصال عن برنامج Windows Explorer باستخدام ZoneAlarm.
- **خفف من عدد الأدلة المشتركة على الشبكة.** يفضل أن يقتصر وجود الأدلة المشتركة على مخدم الملفات فقط. يمكنك استخدام أداة تدعى SoftPerfect Network Scanner (من الموقع التالي <http://www.softperfect.com/>) لاكتشاف جميع الأدلة المشتركة ضمن الشبكة.

لا ننصحك بمنع الوصول إلى موقع تحديثات مايكروسوفت Microsoft على شبكة الإنترنت من خلال المخدم الوكيل وذلك لأن خدمة تحديث ويندوز (Automatic Updates) ستعيد المحاولة بإصرار أكبر مما قد يولد ضغطاً كبيراً على المخدم الوكيل عند محاولة جميع الحواسيب المتصلة بالشبكة القيام بذلك. فيما يلي مقتطفات من سجل مخدم وكيل (Squid) تم إعداده لمنع تمرير ملفات (.cab) Microsoft cabinet.

يبدو الجزء الأكبر من سجل المخدم الوكيل على الشكل التالي:

```
2003.4.2 13:24:17 192.168.1.21 http://windowsupdate.microsoft.com/ident.cab
*DENIED* Banned extension .cab GET 0
2003.4.2 13:24:18 192.168.1.21 http://windowsupdate.microsoft.com/ident.cab
*DENIED* Banned extension .cab GET 0
2003.4.2 13:24:18 192.168.1.21 http://windowsupdate.microsoft.com/ident.cab
*DENIED* Banned extension .cab HEAD 0
2003.4.2 13:24:19 192.168.1.21 http://windowsupdate.microsoft.com/ident.cab
*DENIED* Banned extension .cab GET 0
2003.4.2 13:24:19 192.168.1.21 http://windowsupdate.microsoft.com/ident.cab
*DENIED* Banned extension .cab GET 0
2003.4.2 13:24:20 192.168.1.21 http://windowsupdate.microsoft.com/ident.cab
*DENIED* Banned extension .cab GET 0
2003.4.2 13:24:21 192.168.1.21 http://windowsupdate.microsoft.com/ident.cab
*DENIED* Banned extension .cab GET 0
2003.4.2 13:24:21 192.168.1.21 http://windowsupdate.microsoft.com/ident.cab
*DENIED* Banned extension .cab GET 0
2003.4.2 13:24:21 192.168.1.21 http://windowsupdate.microsoft.com/ident.cab
*DENIED* Banned extension .cab HEAD 0
```

يمكن تحمل هذه المشكلة لعدد محدود من الحواسيب إلا أنها تتفاقم بشدة مع ازدياد عدد مستخدمي الشبكة. يفضل لذلك عوضاً عن إجبار المخدم الوكيل على تقديم طلبات ستفشل في النهاية أن يتم تحويل جميع طلبات تحديث البرمجيات إلى مخدم التحديث المحلي.

### البرمجيات التي تفترض وجود وصلة ذات عرض حزمة كبير

تفترض بعض البرمجيات والخدمات (بالإضافة إلى تطويرات ويندوز Windows) توفر قدر جيد من عرض الحزمة وبالتالي تستهلك قسطاً كبيراً منه لأسباب لا يمكن للمستخدم التنبؤ بها. تقوم برمجيات مكافحة الفيروسات على سبيل المثال (مثل Norton Anti-Virus) بتحديث نفسها تلقائياً من خلال الإنترنت مباشرة. يفضل دوماً توزيع هذه التحديثات من مخدم محلي.

تقوم بعض البرمجيات الأخرى مثل برنامج تشغيل الفيديو من RealNetwork تلقائياً بتنزيل تحديثات وإعلانات بالإضافة إلى إرسال أنماط الاستخدام إلى موقع ما على شبكة الإنترنت. تبحث البرمجيات الصغيرة بريئة المظهر (مثل Konfabulator و Dashboard) باستمرار عن معلومات محدثة على شبكة الإنترنت، والتي قد تكون استعلامات بسيطة لا تستهلك قدراً كبيراً من عرض الحزمة (كالأخبار أو الأحوال الجوية) أو طلبات تستهلك عرض الحزمة بنهم (كالإتصالات الفيديوية). ينبغي خلق هذه التطبيقات أو منعها كلياً إذا دعت الحاجة.

كبير من البروتوكولات من عبور الشبكة سيحول دون إمكانية إفادة المستخدمين من الخدمات (حتى تلك التي تستهلك قدرأ بسيطاً من عرض الحزمة) التي لا يدعمها المخدم الوكيل. مع أن ظروف الشبكات ذات عرض الحزمة المحدود قد تجبرك على اتباع هذه السياسة فإننا ننصحك بتجنب تعميم هذا الأسلوب كسياسة مطلقة لاستخدام الشبكة في جميع الحالات.

### البرمجيات التي تقوم بتثبيت نفسها تلقائياً (من الإنترنت)

هناك برمجيات تقوم بتثبيت نفسها تلقائياً لتقوم بعد ذلك باستخدام عرض الحزمة متاح – كبرنامج Microsoft Network، Bonzi-Buddy، وبعض أنواع ديدان الإنترنت worms. تعمل بعض هذه البرمجيات كبرامج تجسس ترسل بشكل دوري معلومات عن عادات المستخدم في تصفح الإنترنت لشركة ما تقوم بدورها باستثمار هذه المعلومات. يمكن تجنب هذه البرمجيات إلى حد معين عبر توعية المستخدمين وعدم منح صلاحيات إدارة النظام للمستخدمين العاديين. هناك أيضاً حلول برمجية لاكتشاف وإزالة هذه البرمجيات كبرنامج Spychecker (<http://www.spychecker.com/>) أو Ad-Aware (<http://www.lavasoft.de/>).

### تطويرات ويندوز Windows Updates

تفترض أحدث إصدارات نظام التشغيل ويندوز Windows بأن أي حاسب متصل بشبكة محلية يتمتع بالضرورة بوصلة سريعة إلى الإنترنت، لذلك فهي تقوم بتحميل حلول للثغرات الأمنية وحلول لبعض المشاكل البرمجية وتحسينات لأداء النظام من موقع شركة مايكروسوفت Microsoft. تستهلك هذه التطويرات كميات هائلة من عرض حزمة وصلة الإنترنت باهظة التكاليف. يمكنك معالجة هذه المشكلة بطريقتين:

- أوقف تشغيل ميزة تطوير ويندوز في جميع الحواسيب المتصلة بالشبكة. تعتبر التحديثات الأمنية فائقة الأهمية بالنسبة للخدمات، إلا أنها أقل أهمية في حالة الحواسيب الشخصية المتصلة بشبكة خاصة محمية كشبكة الحرم الجامعي على سبيل المثال.
- ركب مخدماً لتحديث البرمجيات Software Update Server. وهو برنامج مجاني يمكن الحصول عليه من شركة مايكروسوفت Microsoft يمكنك من تحميل جميع التطويرات من موقع مايكروسوفت ليلاً إلى مخدم محلي ومن ثم توزيعها إلى حواسيب المستخدمين انطلاقاً من هذا المخدم، وهكذا لن يستهلك تحميل هذه التطويرات أي قدر من عرض حزمة وصلة الإنترنت خلال ساعات النهار. لكن ذلك يتطلب إعداد جميع الحواسيب المتصلة بالشبكة لاستخدام مخدم تحديث البرمجيات المحلي. يمكنك في حال وجود مخدم مرن لأسماء النطاق DNS إعداده لإجابة طلبات ترجمة العنوان [windowsupdate.microsoft.com](http://windowsupdate.microsoft.com) بإعادة توجيه مرسل هذا الطلب إلى مخدم التحديث المحلي. يعتبر هذا الخيار ملائماً للشبكات الكبيرة فقط لكنه يوفر الكثير الكثير من عرض حزمة وصلة الإنترنت.

وبالتالي فإن أي مؤسسة لا تقوم بحماية مخدماتها بشكل ملائم ستقع حتماً ضحية لعبث المحتالين. يتلخص إعداد مخدم البريد الإلكتروني لكي لا يعمل كوسيط مفتوح في تحديد الشبكات والحواسب المسموح لها استخدام هذا المخدم كوسيط لإرسال البريد الإلكتروني ضمن برنامج إرسال البريد MTA (مثل Sendmail، Postfix، Exim أو Exchange)، وهو ما يتكون عادة من مجال عناوين الإنترنت IP لشبكة الحرم الجامعي.

## شبكات الند للند Peer-to-peer networking

يمكن تجنب إساءة استخدام عرض الحزمة بواسطة برمجيات الند للند (peer-to-peer) لنقل الملفات مثل KaZaa، Morpheus، WinMX و BearShare بالطرق التالية:

- **إمنع تثبيت برمجيات جديدة على حواسب شبكة الحرم الجامعي.** إن حرمان المستخدمين العاديين من صلاحيات إدارة الحواسب المتصلة بالشبكة سيمنعهم من تثبيت برمجيات جديدة مثل KaZaa. تعتمد غالبية المؤسسات على نظام معياري يتم فيه تثبيت نظام التشغيل الذي ستقرر اعتماده على حاسب شخصي واحد ومن ثم تثبيت جميع التطبيقات البرمجية المطلوبة وإعدادها على الوجه الأمثل. يتم إعداد هذا الحاسب أيضاً بشكل يمنع المستخدمين من تثبيت برمجيات جديدة. ينسخ القرص الصلب لهذا الحاسب بعد ذلك على جميع الحواسب الأخرى باستخدام برمجيات مثل Partition Magic (<http://www.partimage.org/>) أو Drive Image Pro (<http://www.powerquest.com/>).
- **قد ينجح بعض المستخدمين بين الفينة والأخرى في تثبيت برمجيات جديدة أو في تخريب البرمجيات المثبتة أصلاً في حواسبهم (مما قد يتسبب في توقفها عن العمل بشكل متكرر على سبيل المثال). يستطيع مدير الشبكة في هذه الحالة إعادة نسخة القرص الصلب الأصلية لاستعادة نظام التشغيل وجميع التطبيقات الأساسية بالكامل بسرعة وسهولة.**
- **لا يكفي منع تمرير هذه البروتوكولات عبر الشبكة.** وذلك لأن بروتوكولات KaZaa ونظائره ذكية بما فيه الكفاية لتجاوز البوابات المقفلة. يستخدم بروتوكول KaZaa البوابة 1214 بشكل افتراضي لبدء الإتصال، لكنه قادر في حال عدم توفر هذه البوابة على معاودة الإتصال من خلال البوابات 1000 إلى 4000، وفي حال كانت جميع هذه البوابات مقفلة فسيستخدم البوابة 80 ليظهر وكأنه برنامج لتصفح الوب. لهذا السبب لا يقوم مزود خدمة الإنترنت بمنع تمرير هذا البروتوكول بل يحاولون خنقه باستخدام برمجيات إدارة عرض الحزمة.
- **ينبغي عليك إذا لم تتمكن من تحديد سعة نقل البيانات أن تقوم بتغيير تصميم الشبكة.** إذا تم تجهيز المخدم الوكيل ومخدم البريد الإلكتروني ببطاقتي شبكة لكل منهما (كما ذكرنا سابقاً في الفصل الثالث) وإعدادهما بحيث لا يقوما بتوجيه حزم البيانات سيؤدي ذلك إلى منع تمرير بيانات برمجيات الند للند. سيتسبب هذا التصميم أيضاً في منع تمرير جميع البروتوكولات الأخرى مثل Microsoft NetMeeting، SSH، VPN وجميع الخدمات الأخرى غير المسموحة ضمن المخدم الوكيل. قد تفوق فوائد هذا التصميم في الشبكات ذات عرض الحزمة الضيق مساوئه، ومع أن هذا الخيار قد يكون ضرورياً إلا أنه يحتاج إلى الكثير من التفكير والتمعن. لا يستطيع مدراء الشبكة الإحاطة بجميع الأساليب التي قد يبتكرها المستخدمون لاستثمار (أو إساءة استثمار) الشبكة. إن منع قدر

## الوكلاء المفتوحة Open Proxies

ينبغي إعداد المخدم الوكيل لقبول الإتصالات الواردة من شبكة الجامعة حصراً وليس جميع الإتصالات الواردة من شبكة الإنترنت، ذلك لأن الكثير من الناس قد يتصلون بالمخدمات المفتوحة لاستخدامها في تحقيق غايات عدة كتجنب الدفع مقابل الحصول على عرض حزمة دولي. تعتمد طريقة إعداد هذه الميزة على نوع المخدم الوكيل المستخدم. يمكنك مثلاً تحديد مجال عناوين الإنترنت IP لشبكة الجامعة ضمن ملف squid.conf باعتبارها الشبكة الوحيدة القادرة على استخدام برنامج Squid. يمكن أيضاً عند تركيب المخدم الوكيل خلف جدار ناري إعداد هذا الجدار الناري للسماح للحواسيب داخل الشبكة فقط بالإتصال بمنفذ الوكيل.

## المضيف الوسيط المفتوح Open relay hosts

قد يكتشف بعض المخربين من خلال الإنترنت مخدماً للبريد الإلكتروني لم يتم إعداده بشكل جيد وبالتالي استخدامه كمضيف وسيط لإرسال كميات كبيرة من رسائل البريد الإلكتروني والرسائل التجارية المرسلة عشوائياً spam. يستغل هؤلاء المخربون ذلك لإخفاء المصدر الحقيقي لهذه الرسائل وتجنب انكشاف أمرهم. يتوجب عليك القيام بالاختبار التالي للتحقق من وجود مضيف وسيط مفتوح على مخدم البريد الإلكتروني الخاص بك (أو مخدم إرسال البريد الإلكتروني SMTP القائم بمهام المضيف الوسيط ضمن محيط شبكة الحرم الجامعي). استخدام أداة telnet لبدء اتصال مع المنفذ 25 من المخدم المطلوب (يلزم في بعض إصدارات ويندوز Windows من أداة telnet إدخال الأمر التالي set local\_echo لكي تتمكن من قراءة البيانات):

```
telnet mail.uzz.ac.zz 25
```

إذا استطعت الحصول على واجهة سطر الأوامر التفاعلي command-line (كما في المثال التالي) فإن المخدم يعمل فعلياً كمضيف وسيط مفتوح:

```
MAIL FROM: spammer@waste.com
250 OK - mail from <spammer@waste.com>
RCPT TO: innocent@university.ac.zz
250 OK - rcpt to spammer@waste.com
```

ينبغي أن يظهر الرد التالي بعد تعليمة MAIL FROM للتأكد من أن المخدم لا يعمل كمضيف وسيط مفتوح:

```
550 Relaying is prohibited.
```

تتوفر أيضاً بعض الإختبارات على شبكة الإنترنت ضمن مواقع مثل <http://www.ordb.org/>. يحتوي هذا الموقع أيضاً على معلومات إضافية عن هذه المشكلة. يستخدم مستغلو البريد الإلكتروني أساليب مؤتمتة لإيجاد أي مضيف وسيط مفتوح



## مواقع الوب المستضافة محلياً

تؤدي استضافة موقع الوب محلياً في جامعة ما على سبيل المثال إلى تنافس زوار هذا الموقع من خارج الحرم الجامعي مع موظفي وطلاب الجامعة على استخدام عرض الحزمة المحدود لوصلة الإنترنت. يشمل ذلك أيضاً الزيارات المتكررة من مواقع البحث التي تقوم بشكل دوري بمسح الموقع بالكامل بغية فهرسته لتمكين مستخدمي شبكة الإنترنت من إيجادها. يمكن حل هذه المشكلة باستخدام تقسيم نظام أسماء النطاق DNS وبناء مرآة للموقع. تقوم الجامعة في هذه الحالة ببناء نسخة مرآة لموقعها على مخدم خارجي تملكه شركة استضافة ما في أوروبا مثلاً وتستخدم تقنية تقسيم أسماء النطاق Split DNS لتوجيه جميع زوار الموقع من خارج الحرم الجامعي إلى الموقع المرآة في حين يمكن للمستخدمين داخل الحرم الوصول إلى الموقع ذاته محلياً. راجع الفصل الثالث للحصول على المزيد من التفاصيل عن كيفية إعداد هذا الحل.

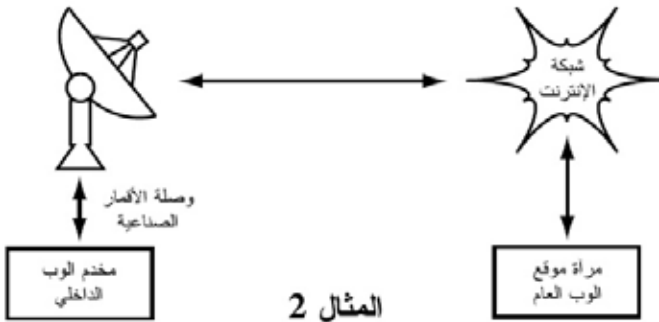
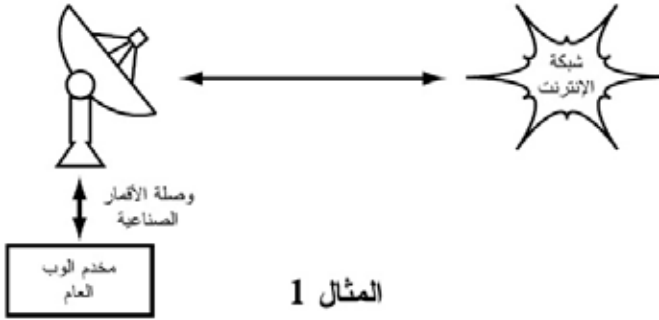

شكل 9.1: في المثال 1 يجب أن تعبر جميع الزيارات الواردة إلى الموقع من شبكة الإنترنت ووصلة الأقمار الصناعية. في المثال 2 تتم استضافة موقع الوب للعموم في موقع أوروبي سريع ويحتفظ بنسخة عنه ضمن مخدم محلي لتوفير الإتصال السريع للمستخدمين المحليين. يحسن هذا الحل من أداء وصلة الأقمار الصناعية ويخفض زمن تحميل الموقع.

للتحقق من مدى صحة تخمينك. يعتبر هذا الأسلوب أسرع وأقل عرضة للخطأ من محاولة إعادة تركيب نهاية السلك المعطوب ويعطيك فكرة فورية عما إذا كان هذا التغيير سيحل المشكلة. يمكنك أيضاً الاحتفاظ ببطارية احتياطية وسلك للهوائي أو قرص مدمج CD-ROM يحتوي على الحالة السليمة لإعدادات النظام. يساعدك حفظ الإعدادات عند نقطة ما أثناء محاولة حل المشاكل المعقدة على العودة إلى هذه الإعدادات كحالة سليمة حتى في حال عدم التخلص من المشكلة بشكل كامل.

- لا تقم بأكثر من تغيير واحد في كل مرة. قد يغريك الإسراع وتغيير عدة متحولات محتملة في أن واحد عند العمل تحت ضغط ضرورة إعادة تشغيل الشبكة بأسرع وقت ممكن. لن تتمكن إذا نجحت في حل المشكلة بهذا الأسلوب من معرفة السبب الذي أدى إلى نشوء هذه المشكلة في الدرجة الأولى. أما الأسوأ من ذلك فيظهر عندما تؤدي هذه التغييرات الجماعية إلى حل المشكلة الأصلية وفي نفس الوقت التسبب بعواقب قد تعطل أجزاء أخرى من الشبكة. يمكنك من خلال تغيير المتحولات واحداً تلو الآخر تحديد سبب المشكلة بدقة ومراقبة الآثار المباشرة لكل من هذه التغييرات.
- لا تتسبب بالأذى. لا تخشى الإتصال بخبير في حال عدم استيعابك لكيفية عمل المنظومة بشكل تام. حاول إذا ساورك شك بأن تغييراً ما قد يتسبب في تأذية أجزاء أخرى من الشبكة أن تستعين بشخص أكثر خبرة أو ابحث عن طريقة لتجربة هذا التغيير دون التسبب بالأذى. قد يحل تركيب قطعة نقدية معدنية مكان الصمام الكهربائي المشكلة المباشرة لكنه قد يتسبب أيضاً في إحراق المبنى بأكمله.

من المستبعد أن تتمكن من الإتصال بمصممي شبكتك على مدار الساعة لمساعدتك في حل المشاكل عند ظهورها. قد يتمتع فريق الدعم الفني بمهارات كشف الأعطال لكنه قد يفتقر إلى الخبرة الكافية لإعداد موجه لاسلكي بدءاً من الصفر أو ربما تركيب موصل من نوع LMR-400. ننصحك دوماً بالاحتفاظ بعدد من العناصر الاحتياطية وتدريب فريقك على كيفية استبدال الجزء التالف بأكمله. حاول الاحتفاظ بنقطة ولوج أو موجه معدّ بشكل مسبق ضمن خزانة مغلقة بالإضافة إلى مجموعة احتياطية من الأسلاك ووحدة للتغذية الكهربائية. يمكن لفريقك في هذه الحالة استبدال الجهاز التالف وإرساله إلى أحد الخبراء لإصلاحه أو التنسيق لإرسال جهاز احتياطي جديد. يوفر هذا الأسلوب الكثير من الوقت للجميع على افتراض أن التجهيزات الاحتياطية محفوظة في مكان آمن وعلى أنها ستستبدل بأخرى جديدة عند استخدامها.

### مشاكل الشبكة الشائعة

تظهر مشاكل الشبكة اللاسلكية عادة نتيجة تلف التجهيزات أو الأحوال الجوية الرديئة أو الإعدادات الخاطئة. يشكل مستخدمو الشبكة أنفسهم تهديداً جدياً عند توصيل هذه الشبكة بالإنترنت أو إتاحتها للعموم. تتراوح هذه التهديدات بين العرضي والمعتمد، لكنها تتساوى من حيث تأثيرها على الشبكة ما لم يتم إعدادها بالشكل الصحيح. يلقي هذا القسم نظرة على بعض المشاكل الشائعة عند استخدام الشبكة من قبل بني البشر.

يستخدم صماماً كهربائياً معطلاً. راقب الطلاب أثناء محاولتهم حل هذه المشكلة، وضّح لهم بأن لكل مشكلة أعراض معينة ووجههم إلى كيفية المتابعة. إطلب منهم بعد تمكنهم من إصلاح التلفاز تطبيق هذه الإجراءات على مشكلة أكثر تعقيداً. يمكن في الشبكة مثلاً تغيير أحد عناوين الإنترنت IP أو تبديل أو إتلاف الأسلاك أو استخدام معرف خاطئ لمجموعة الخدمات SSID أو توجيه الهوائي بالاتجاه الخاطئ. من الضروري أن يتمكن الطلاب من تطوير منهجية منطقية ومجموعة من الإجراءات لمساعدتهم في حل هذه المشاكل.

### التقنيات الملائمة لحل المشاكل

يستحيل أن تتمكن أية منهجية لكشف الأعطال من تغطية جميع المشاكل المحتملة في الشبكات اللاسلكية، إلا أن غالبية المشاكل ترجع في الأساس إلى واحد من بضعة أخطاء شائعة. إليك فيما يلي مجموعة من النقاط التي يجب أخذها بعين الإعتبار لمساعدتك على توجيه مهمة كشف الأعطال في الإتجاه الصحيح.

- **لا تفزع.** إن حقيقة قيامك بكشف العطل في نظام ما تعني بالضرورة أنه كان يعمل بشكل سليم في أحد الأوقات. تفقد الموقع وحاول اكتشاف مكن الخلل قبل الإسراع في تغيير الإعدادات. إبحث عن السجلات السابقة أو إحصاءات الشبكة للإعتماد عليها في مهمتك. تأكد من البدء بتجميع المعلومات قبل أية خطوة أخرى لكي تتمكن من اتخاذ قرارات سليمة قبل إجراء أية تغييرات.
- **تأكد من التوصيلات.** تهمل هذه الخطوة غالباً حتى يتم الفراغ من تجربة الكثير من الاحتمالات الأخرى. يمكن أن تفصل التوصيلات دون قصد (أو عمداً) بسهولة. تأكد من توصيل المقبس بمصدر جيد للقدرة الكهربائية. تأكد من توصيل الطرف المقابل لسلك التغذية الكهربائية بتجهيزاته. تأكد من تشغيل مؤشر القدرة الكهربائية. قد تبدو هذه النصائح سخيفة للغاية لكنك قد تبدو أكثر سخافة بعد تفضية الكثير من الوقت في فحص خط تغذية الهوائي لتكتشف لاحقاً بأن نقطة الولوج كانت مفصولة عن التغذية الكهربائية طوال هذه الفترة. صدقتي بأن هذه الحالة تتكرر بشكل يفوق تصورك.
- **ما الذي تغير قبل تعطل الشبكة؟** إسأل نفسك إذا كنت الشخص الوحيد الذي يستطيع الوصول إلى التجهيزات: ما هو التغيير الأخير الذي أجرينته؟ وفي حال وجود أشخاص آخرين قادرين على الوصول إلى الشبكة حاول تحديد آخر تغيير قام به أحدهم ومتى تم هذا التغيير. متى توقفت الشبكة عن العمل؟ تتوافق تغييرات النظام عادة مع عواقب قد لا تظهر مباشرة. قم بإلغاء التعديل الأخير ولاحظ تأثير ذلك على المشكلة التي تنوي حلها.
- **لا تنسى التخزين الاحتياطي backup.** تنطبق هذه النصيحة قبل ملاحظة المشاكل وبعدها. سيمكنك التخزين الاحتياطي لإعدادات النظام من استعادة هذه الإعدادات السليمة بسرعة والبدء مجدداً في حال قيامك بتعديل معقد في إعدادات النظام. يعتبر وجود إعدادات تعمل بشكل مقبول أفضل بكثير عند كشف أعطال الأنظمة المعقدة من وجود فوضى لا تعمل إطلاقاً (والتي لا يمكنك استعادتها بسهولة بالإعتماد على ذاكرتك).
- **الحالة السليمة known good.** تنطبق هذه الفكرة على التجهيزات كما على البرمجيات أيضاً. تمثل الحالة السليمة أي عنصر يمكنك تبديله في نظام معقد للتحقق بأن نظيره يعمل بشكل جيد. يمكنك على سبيل المثال استخدام سلك شبكة من نوع إيثرنت Ethernet مجرب في صندوق العدة. إستخدم هذا السلك مكان سلك تعتقد بأنه معطوب

يستطيع اختيار أكثر الأشخاص ملاءمة لأسلوب عمله. يمكنك تلبية متطلباتك على الوجه الأمثل عبر توعية شريكك المحلي إلى كيفية قيامه بهذه العملية بنفسه.

يعتبر كشف الأعطال والدعم الفني للتقنية أحد ألوان الفن التجريدي. قد تبدو لك إحدى اللوحات التجريدية عند النظر إليها للوهلة الأولى مجرد ضربات ألوان عشوائية، إلا أن التمعن في اللوحة لقليل من الوقت سيمكنك من تقدير العمل ككل ويظهر التناغم الخفي ضمنه. ستقتصر رؤية المبتدئ عند النظر إلى شبكة لاسلكية على مجرد مجموعة من الهوائيات والأسلاك والحواشب، لكنه سيستغرق بعض الوقت لاستيعاب فكرة الشبكة الخفية. قد يتطلب استيعاب وجود الشبكة اللاسلكية في قرية نائية الكثير من التفكير والوقت، لذلك لا بد من اتباع أسلوب مرحلي لتسهيل تدريب الأشخاص على كيفية دعم الأنظمة التقنية. يتجلى المنهج الأمثل في المشاركة. حاول قدر الإمكان إشراك المساهمين بعد اختيارهم والتزامهم بالمشروع، دعهم يقودون المشروع، أعطهم أدوات تركيب الأسلاك أو لوحة مفاتيح وأرهم كيفية القيام بالمهمة. من الضروري إشراكهم فيزيائياً واستعراض كمية العمل اللازم وليس فقط النتيجة النهائية لهذا العمل بغض النظر عن محدودية الوقت المتاح لك لشرح كل صغيرة وكبيرة وبغض النظر عن الفترة الزمنية التي قد تستغرقها هذه العملية.

تدرّس غالبية المدارس الغربية طلابها المنهج العلمي، ويتعلم أغلب الناس هذا المنهج عند وصولهم إلى فصل العلوم في المدرسة الثانوية. يتلخص هذا المنهج باختصار شديد في أخذ مجموعة من المتغيرات والبدء في التخلص منها واحداً تلو الآخر ببطء من خلال مجموعة من الفحوصات الثنائية (والتي تكون نتيجتها حصراً إما إيجابية أو سلبية) حتى الحصول على احتمال واحد أو عدد صغير من الاحتمالات. تنتهي التجربة مع أخذ جميع الاحتمالات هذه بعين الاعتبار. يتم بعد ذلك التحقق من أن التجربة قد أعطت نتيجة مشابهة للنتيجة المتوقعة. في حال عدم الحصول على نتيجة مشابهة يعاد حساب النتيجة المتوقعة وتعاد التجربة من جديد. من المحتمل أن يمتلك القرويون إماماً بسيطاً بمبادئ هذا المنهج لكنهم من المستبعد أن يكونوا قد حاولوا استخدامه لحل المشاكل المعقدة حتى لو كان القرويون ملمين بمبادئ المنهج العلمي إلا أنهم قد لا يفكرون في تطبيقه لحل المشاكل العملية الحقيقية.

يمثل هذا المنهج أسلوباً فعالاً جداً إلا أن تطبيقه يستغرق الكثير من الوقت. يمكن تسريع هذا الأسلوب من خلال بعض الإفتراضات المنطقية. يمكنك مثلاً توقع حدوث مشكلة في وحدة التغذية الكهربائية في حال توقف نقطة ولوج معروفة بوثوقيتها عن العمل بعد حدوث صاعقة وبالتالي تخطي الجزء الأكبر من الإجراءات. يجب تعليم الأشخاص المسلحين بالتقنية كيفية حل المشاكل باستخدام هذا المنهج وذلك لأن المشكلة في بعض الحالات ستكون غير مألوفة أو ربما غير واضحة المعالم أيضاً. يمكن تصميم أشجار خيارات decision trees بسيطة لتفحص هذه المتغيرات ومن ثم محاولة التخلص من هذه المتغيرات لعزل المشكلة. حاذر من تتبع هذه المخططات بشكل ميكانيكي ودون تفكير.

يفضّل تدريس هذا المنهج للمرة الأولى من خلال مشكلة لا تتعلق بالتقنية. إطلب من طلابك مثلاً إعداد إجراءات لحل المشاكل لشيء بسيط ومألوف، كتلفاز يعمل على البطارية على سبيل المثال. إبدأ بتخريب التلفاز، أعطهم بطارية غير مشحونة، إفصل الهوائي عن التلفاز،

إلا أن مساهمتهم وتدريبهم على الشبكة بالشكل الملائم قد يشكل عاملاً أساسياً في إنجاح المشروع.

لذلك تعتبر موازنة وتوزيع المعرفة بين الأشخاص القادرين على دعم الشبكة على المدى البعيد إحدى الإستراتيجيات الأساسية في تشكيل فريق الدعم الفني. ينبغي عليك إشراك صغار السن، مع الإنتباه إلى عدم تمكينهم من استغلال معرفتهم أو استخدامهم لهذه الأنظمة. إبحث عن الأشخاص الملتزمين بدعم مجتمعاتهم المحلية، الذين تربطهم بها روابط وثيقة والذين يمكن تحميسهم بسهولة لكي يتعلموا. بمقدورك أيضاً تجزئة الوظائف والمسؤوليات وتوثيق منهجية وإجراءات العمل كاستراتيجية مساعدة. يمكنك بهذا الأسلوب تدريب الأشخاص بسهولة واستبدالهم عند الحاجة دون عناء.

تأمل في المثال التالي: اختير في أحد المشاريع خريج جامعي لامع عاد لتوه إلى قريته الأم. لقد أظهر هذا الشاب حماساً مميزاً وكان سريع التعلم. لذلك فقد تمكن نتيجة سرعة تعلمه من اكتساب معلومات تفوق احتياجاته، ليصبح خلال فترة زمنية قصيرة قادراً على التعامل مع الكثير من المشاكل، بدءاً من إصلاح الحواسيب الشخصية وانتهاءً بتمديد أسلاك الشبكة السلكية. حصل هذا الشاب وللأسف الشديد بعد شهرين فقط من انطلاق المشروع على وظيفة حكومية ترك من أجلها قريته، ولم يكن من الممكن إغراؤه للبقاء حتى بأجر شهري أفضل نظراً لأن فرصة الوظيفة الحكومية الثابتة والمضمونة كانت أكثر جاذبية. لقد غادرت جميع معلومات الشبكة وكيفية دعمها في حقيبة هذا الشاب، وكان لا بد لفريق التدريب من العودة مجدداً لبدء عملية التدريب من البداية. اتبع الفريق في هذه المرة استراتيجية تجزئة المهام وتدريب أشخاص ذوو ارتباط وثيق ودائم بالقريبة: أشخاص يملكون منازل ولديهم عائلات وأطفال ويعملون أساساً في وظيفة ثابتة في هذه القرية. لقد استغرق تدريب ثلاثة أشخاص ثلاثة أضعاف الزمن اللازم لتدريب الخريج الجامعي اللينع إلا أن المجتمع المحلي سيحتفظ بهذه المعرفة لفترات أطول بكثير.

قد يبدو لك للوهلة الأولى بأننا ننصحك بانتقاء الأشخاص الذين سيسهمون في فريق دعم المشروع بنفسك، لكن ذلك قد لا يكون الخيار الأمثل في الكثير من الحالات. يفضل دوماً إيجاد شريك محلي (منظمة أو مدير محلي) والعمل معاً للبحث عن الفريق التقني المناسب. تحتل القيم والتاريخ والسياسات المحلية وغيرها من العوامل أهمية خاصة لدى المجتمعات المحلية والتي لن يستطيع الشخص الغريب عن هذه المجتمعات تقديرها حق قدرها. يتمثل الخيار الأمثل في تدريب الشريك المحلي لتزويده بالمعايير الملائمة والتأكد من استيعابه لهذه المعايير ومن ثم تعريف حدود ثابتة لمسؤولية كل طرف. تتضمن هذه الحدود قواعد محاباة الأقارب والمعارف، إلا أنها ينبغي أيضاً أن تأخذ الأوضاع المحلية بعين الإعتبار. قد يستحيل مثلاً أن تمنع توظيف الأقرباء لكنك تستطيع توفير وسائل لتحقيق التوازن وقياس الأداء. ينبغي عندما يكون المرشح أحد الأقرباء أن تتوفر معايير واضحة للإختيار بالإضافة إلى جهة محايدة لتقرير مدى ملاءمة هذا المرشح للعمل. من الضروري أيضاً منح هذه السلطة إلى الشريك المحلي وتجنب استغلالها من قبل منظمي المشروع بشكل قد يؤدي قدرة الشريك المحلي على إدارة المشروع. يعتبر الشريك المحلي أكثر قدرة على اتخاذ القرارات المتعلقة بالتوظيف لأنه

## 9

### كشف الأعطال

لا تقل كيفية تأسيس بنية الدعم الفني في شبكتك أهمية عن نوعية التجهيزات التي ستستخدمها في هذه الشبكة. تتميز مشاكل الشبكات اللاسلكية (على عكس الوصلات السلكية) بصعوبة كشفها وإصلاحها لذلك فهي تتطلب المزيد من المهارة والوقت. قد يتسبب التشويش والرياح والعوائق الفيزيائية الجديدة في تعطيل شبكة تتمتع بتاريخ طويل من الوثوقية. يستعرض هذا الفصل سلسلة من الإستراتيجيات لمساعدتك في بناء فريق قادر على دعم شبكتك بشكل فعال.

#### تشكيل الفريق

لا بد من وجود أشخاص مولعين بالتقنية في كل قرية أو مدينة أو عائلة. ستجدهم عادة منهمكين بتمديد أسلاك جهاز التلفزيون، أو محاولة إصلاح مذياع معطل أو ربما لحام قطعة جديدة في دراجتهم الهوائية. ستثير شبكتك اهتمام هؤلاء الأشخاص وتدفعهم إلى تعلم أكبر قدر ممكن عن كيفية عملها. بشكل هؤلاء الهواة مورداً بشرياً فائق الأهمية، لكنك ينبغي أن تتجنب إعطاء جميع المعلومات الإختصاصية عن الشبكات اللاسلكية لشخص واحد فقط. سيأخذ هذا الإختصاصي هذه المعلومات معه إذا تغيرت ظروفه كأن يفقد شغفه بالشبكة مثلاً أو في حال وجد وظيفة أفضل في مكان آخر.

قد تجد أيضاً الكثير من المراهقين الطموحين أو البالغين اليانعين المهتمين بالموضوع والمستعدين للإستماع والمساعدة وتعلم المزيد عن الشبكة. بإمكان هؤلاء الأشخاص مد يد العون والتعلم بسرعة، بيد أن تركيز فريق المشروع ينبغي أن ينصب على الأفراد القادرين على دعم الشبكة على الوجه الأمثل خلال فترة تمتد إلى أشهر وسنوات قادمة. سيغادر المراهقون والبالغون اليانعون للإلتحاق بالجامعة أو للبحث عن عمل آخر، خاصة أولئك الطموحين والذين يبدون عادة حماساً شديداً للإنضمام إلى المشروع. لا يتمتع هؤلاء أيضاً بتأثير كبير على المجتمع المحلي حيث يمكن لشخص أكبر سناً أن يكون أكثر قدرة على اتخاذ قرارات تنعكس بشكل إيجابي على الشبكة بأكملها. على الرغم من محدودية الوقت المتاح لهؤلاء الأشخاص للتعلم وعدم حماسهم للمشروع بنفس درجة حماس الأشخاص الأصغر سناً



يمكن أيضاً استخدام أسلاك توصيل التجهيزات اللاسلكية لتأريض البرج مع أن فصل التأريض عن الأسلاك يعتبر أكثر سلامة من الناحية الفنية. لتأريض السلك أزل قليلاً من الغلاف العازل البلاستيكي عند النقطة الأقرب من الأرض قبل دخول السلك إلى المبنى واربط هذه النقطة بسلك التأريض إما باستخدام اللحام المعدني أو بواسطة موصل ذو ناقلية جيدة. تأكد من حماية هذه الوصلة من تسرب الماء والرطوبة.

### منظمات القدرة الكهربائية

هناك العديد من أنواع منظمات القدرة الكهربائية لكن أغلبها يعمل باعتماد التقنية الرقمية أو الإلكترونية ميكانيكية. تعتبر المنظمات الإلكترونية ميكانيكية أقل كلفة وأكثر انتشاراً. يتم تغذية هذا النوع من المنظمات بالقدرة الكهربائية بكمون قدره 220، 240 أو 110 فولت لتستخدم في تشغيل محرك يقوم على الدوام بتوفير فرق الكمون المطلوب (والذي يعادل غالباً 220 فولت). على الرغم من فاعلية هذه التقنية إلا أن هذه المنظمات لا تستطيع حماية الدارة الكهربائية من آثار الصواعق أو التذبذب الشديد للتيار الكهربائي، وغالباً ما تحترق بسرعة عند حدوث أية صاعقة. يمكن تركيب صمام كهربائي لهذه المنظمات بعد احتراقها إلا أنه يتسبب عادة بتغيير قيمة فرق الكمون الناتج.

تقوم المنظمات الرقمية في المقابل بتنظيم القدرة الكهربائية بواسطة مجموعة من المقاومات وغيرها من المكونات الإلكترونية. على الرغم من ارتفاع تكاليف هذه المنظمات إلا أنها أقل عرضة للاحتراق.

ننصحك قدر الإمكان باستخدام المنظمات الرقمية، فهي تستحق الكلفة الإضافية وتوفر حماية أفضل لتجهيزاتك. تأكد من تفحص جميع مكونات نظام التغذية الكهربائية (بما فيها المنظم) بعد وقوع الصاعقة في حال حدوثها.



تهدف الخطوة الأولى إلى حماية التجهيزات من ضربات الصواعق المباشرة وشبه المباشرة في حين تهدف الخطوة الثانية إلى توفير مسار لتبديد القدرة الإضافية التي قد تتسبب في تجميع الكهرباء الساكنة. قد تؤدي الشحنات الساكنة إلى الإضرار بجودة الإشارة اللاسلكية خصوصاً في أجهزة الإستقبال الحساسة (كأجهزة إستقبال الأقمار الصناعية VSAT على سبيل المثال). يمكن توفير الدارة القصيرة بسهولة حيث يقوم الفني بتركيب المسار الأقصر من أعلى سطح ناقل (كقضيب الصواعق) إلى الأرض. ستسلك القدرة عندما تضرب الصاعقة هذا القضيب المسار الأقصر وبالتالي لن تمر في التجهيزات اللاسلكية. ينبغي أن تتمكن هذه الأرض من تحمل الكمون المرتفع (أي أنك ستحتاج إلى سلك تخزين كسلك نحاسي بعرض 8 gauge).

لتأريض التجهيزات قم بتركيب قضيب الصواعق فوق هذه التجهيزات على برج أو هيكل ما ثم استخدم سلكاً ناقلاً تخيلاً لتوصيل هذا القضيب بشيء مؤرض بشكل جيد. تكون الأنابيب النحاسية المطمورة عادة مؤرضة بشكل جيد (تبعاً لعمقها والرطوبة المحيطة بها والملوحة وكمية المعدن وطبيعة التربة). لا تتوفر هذه الأنابيب في الكثير من المواقع في غرب أفريقيا كما أن تجهيزات التأريض القديمة لا تفي بالغرض نظراً لضعف ناقلية التربة (نتيجة الجفاف الموسمي والتربة الإستوائية). إليك فيما يلي ثلاثة أساليب سهلة لقياس فاعلية الأرض:

1. أقلها دقة يتلخص في توصيل وحدة عدم انقطاع التيار الكهربائي UPS أو سلك للتغذية الكهربائية يحتويان على ضوء يشير إلى وجود التأريض بالدارة. يضيء هذا المؤشر بواسطة القدرة المارة عبر دارة التأريض. تقوم الأرض الفعالة بتمرير كميات ضئيلة من القدرة إلى الأرض. يستخدم البعض هذه الحيلة لسرقة ضوء خافت مجاني لأن هذه القدرة لا تمر عبر عداد استهلاك التيار الكهربائي.
2. أحضر مقبس ضوء ومصباح ذو استهلاك منخفض (30 وات) وصل أحد الأسلاك إلى سلك التأريض والآخر إلى القطب الموجب لمصدر التيار الكهربائي. سيشتع المصباح قلباً إذا كان التأريض جيداً.
3. أما الطريقة الأكثر دقة فتتطلب قياس الممانعة بين التيار الموجب والأرض.

يتوجب عليك في حال كانت الأرض غير فعالة في موقع تركيب الشبكة دفن صفيحة تأريض على عمق ملائم تحت سطح الأرض (حيث تتمتع التربة بدرجة رطوبة أعلى بالإضافة إلى احتوائها على المزيد من العناصر الطبيعية والمعدنية) أو أن تحاول جعل الأرض أكثر ناقلية للتيار الكهربائي. من الأساليب الشائعة في حال وجود قليل من التربة فقط حفر حفرة قطرها متر واحد وعمقها متران ورمي قطعة معدنية ثقيلة ذات ناقلية عالية. تدعى هذه القطعة أحياناً **plomb** والتي تعني حرفياً الرصاص لكنها قد تتكون من أية قطعة معدنية ثقيلة يزيد وزنها عن 500 كيلوغرام (كسندان أو دولااب فولاذي). يتم بعد ذلك طمر هذه الحفرة بمزيج من الفحم والملح ومن ثم تغليفها بطبقة من التراب. تغرق المنطقة أخيراً بالماء ليقوم الفحم والملح بالتغلغل حول الحفرة وزيادة ناقلية المنطقة المحيطة بالقطعة المعدنية، وبالتالي زيادة فاعلية الأرض.

قد يعود ذلك لاكتشافك أذينة جانبية. تابع تحريك الهوائي ببطء بعد هذه الأذينة محاولاً البحث عن الأذينة الرئيسية.

9. **قد تبدو لك زاوية توجيه الهوائي خاطئة تماماً.** تشع الأذينة الرئيسية للهوائي عادة في أحد اتجاهي المركز البصري للهوائي. لا تقلق من شكل توضع الهوائي لأن غاية همك الآن البحث عن أفضل توضع لاستقبال أعلى مستوى للإشارة اللاسلكية.
10. **تأكد من استقطاب الهوائيات.** قد يستغرق توجيه هوائي الطبق ساعات عدة دون نتيجة قبل الإنتباه إلى أن الفريق المقابل يستخدم استقطاباً معاكساً. لذلك ينبغي التوافق على الإستقطاب بين الفريقين قبل مغادرتكما إلى مواقع التركيب، لكن لا مانع من إعادة التحقق من هذه النقطة في حال بقي مستوى الإشارة ضعيفاً بشكل يثير الريبة.
11. **تفقد في حال عدم تمكّنك من تشغيل الوصلة جميع التجهيزات واحدة تلو الأخرى.** هل تمت تغذية التجهيزات على طرفي الوصلة بالقدرة الكهربائية الملائمة؟ هل تم توصيل الضفائر والموصلات بشكل صحيح دون وجود أية أجزاء تالفة؟ تساعدك أساليب كشف الأعطال الملائمة على توفير كثير من الوقت والعناء. تحلى بالصبر وتواصل بشكل جيد مع الفريق المقابل.

يمكنك في حال العمل بشكل منهجي والتواصل مع الآخرين بشكل جيد إنجاز مهمة توجيه الهوائيات عالية الريح خلال فترة وجيزة، كما تعتبر هذه المهمة أيضاً ممتعة للغاية إذا تم تنفيذها بشكل صحيح.

### الحماية من الصواعق وتذبذبات التيار الكهربائي

تعتبر القدرة الكهربائية أبرز تحديات مشاريع الشبكات اللاسلكية في الدول النامية. ففي المواقع التي تتوفر فيها شبكات القدرة الكهربائية غالباً ما يكون التحكم بهذه الشبكات رديئاً عدا عن التذبذب الشديد في التيار الكهربائي واحتمالات تعرض هذه الشبكات لضربات الصواعق. لذلك لا تقتصر أهمية الحماية من الصواعق على حماية تجهيزات الشبكة اللاسلكية وحسب بل تتعداها أيضاً لحماية جميع التجهيزات الأخرى المتصلة بها.

### الصمامات الكهربائية (الفيوزات) وقواطع الدارات الكهربائية

على الرغم من أهمية الصمامات الكهربائية إلا أنها غالباً ما تهمل في الكثير من المشاريع التي تحتوي على تجهيزات كهربائية. لذلك يصعب على الأغلب إيجاد هذه الصمامات في أسواق الكثير من المناطق الريفية وحتى في بعض المناطق الحضرية. قد تحتاج إلى استيراد هذه العناصر من الخارج ولكن حاذر من إهمالها. يقوم الكثيرون بإزالة هذه الصمامات وتركيب أسلاك معدنية عوضاً عنها، وهو ما تسبب في إحدى الحالات إلى إتلاف جميع التجهيزات الإلكترونية في محطة إرسال ريفية نتيجة مرور صاعقة خلال الدارة الكهربائية دون وجود قاطع أو صمام كهربائي لحمايتها.

### كيفية التأريض

لا ينبغي أن يكون التأريض بالضرورة عملاً معقداً. يهدف التأريض بشكل أساسي إلى تحقيق هدفين أساسيين: توفير دارة قصيرة لضربات الصواعق وتوفير دارة لتبديد القدرة الإضافية.

يمكنك في حال امتلاك أحد أعضاء فريق التركيب لترخيص راديو الهواة amateur radio استغلال هذا الترخيص أيضاً للتواصل بين الفريقين. يتسبب تكرار الأسئلة من نمط "هل تستطيع سماعي الآن؟" بالكثير من الإزعاج والتوتر في مواقع التركيب المتباعدة، لذلك ننصحك باختيار قنوات التواصل وتجريب تجهيزات الإرسال والإستقبال (بما فيها بطاريات التغذية بالقدرة الكهربائية) قبل انفعال الفريقين.

3. **أحضِر آلة تصوير (كاميرا).** خصص بعض الوقت لتوثيق البيئة المحيطة في كل من موقعي التركيب بما في ذلك المعالم المجاورة والعوائق. تبرز أهمية هذه الخطوة لاحقاً عند دراسة إمكانية تركيب وصلة إضافية للموقع دون الحاجة إلى تكبد عناء السفر شخصياً لتفقدته. ننصحك أيضاً بتسجيل الإحداثيات الجغرافية باستخدام جهاز تحديد الموقع الجغرافي GPS إذا كانت هذه الزيارة هي الأولى لك إلى هذا الموقع.

4. **إبدأ بتقدير الإتجاه والإرتفاع الملانمين.** ينبغي أن يبدأ الفريقان باستخدام التثليث (بواسطة جهاز تحديد الموقع الجغرافي GPS أو خريطة مناسبة) لتكوين فكرة تقريبية عن الإتجاه المطلوب. إستخدام بوصلة لتوجيه الهوائي في الإتجاه المطلوب. تشكل المعالم البارزة عناصر مساعدة لتحديد الإتجاه. كما يمكنك أيضاً استخدام منظار لرؤية الموقع المقابل. تفقد مستوى الإشارة اللاسلكية بعد تحديد الإتجاه المطلوب بشكل تقريبي. في حال كانت الوصلة قصيرة نوعاً ما وفي حال حالفك الحظ في الحصول على تخمينات جيدة فقد تحصل مباشرة على مستوى جيد للإشارة المستقلة.

5. **في حال فشل جميع المحاولات السابقة قم ببناء نقطة العلام الخاصة بك.** يصعب في بعض أنواع التضاريس تحديد الإتجاه المؤدي إلى الطرف المقابل من الوصلة. لذلك ننصحك عند تركيب وصلة لاسلكية في منطقة تخلو من نقاط العلام بالإستعانة بنقاط العلام الصناعية كالطائرة الورقية، البالون، الضوء المبهر والوهاج أو حتى الإشارات الدخانية. لن تضطر في جميع الحالات إلى استخدام جهاز تحديد الموقع الجغرافي للحصول على فكرة تقريبية عن كيفية توجيه الهوائي.

6. **إفحص مستوى الإشارة اللاسلكية في كلا الإتجاهين، ولكن كل على حدة.** ينبغي بعد تحديد الإتجاه بشكل تقديري أن يتم تثبيت الهوائي في النهاية التي تتمتع بربح أدنى في مكانه. يقوم الفريق في النهاية ذات الهوائي ذو الربح الأعلى بعد ذلك باستخدام إحدى الأدوات الجيدة لمراقبة الشبكة اللاسلكية (مثل Kismet، Netstumbler أو برنامج تعريف بطاقة الشبكة اللاسلكية) بتحريك الهوائي أفقياً ببطء شديد مع مراقبة مستوى الإشارة المستقلة. يمكن عند الحصول على أقصى مستوى ممكن البدء بتجربة تعديل ارتفاع الهوائي. ينبغي تثبيت الهوائي بإحكام في أفضل وضعية ممكنة ومن ثم الإتصال بالفريق الآخر ليبدأ هو بدوره بتحريك الهوائي في النهاية المقابلة. كرر هذه العملية عدة مرات حتى تحصل على الوضعية الأمثل لكلا الهوائيين.

7. **لا تلمس الهوائي أثناء قراءة مستوى الإشارة اللاسلكية.** يؤثر جسمك على نمط الإشعاع للهوائي لذلك تجنب لمس الهوائي أو الوقوف في مسار الوصلة أثناء قراءة مستوى الإشارة اللاسلكية. ينطبق ذلك أيضاً على فريق التركيب في الطرف المقابل.

8. **لا تخشى متابعة البحث عن أفضل مستوى للإشارة المستقلة.** رأينا في الفصل الرابع بأن أنماط الإشعاع تحتوي على الكثير من الأذينات الحساسة الجانبية الصغيرة بالإضافة إلى الأذينة الرئيسية الكبيرة. إذا كانت الإشارة المستقلة ضعيفة جداً بشكل يدعو للحيرة

```
wildnet:~# while ;; do clear; iwconfig; sleep 1; done
```

تظهر هذه التعليمات وضعيات بطاقات الشبكة اللاسلكية وتقوم بتحديثها باستمرار كل ثانية. لاحظ بأن استخدام هذه الطريقة ينحصر في طرف الزبون من الوصلة اللاسلكية، أما في طرف نقطة الولوج فيمكنك استخدام تعليمة **iwspy** لتجميع الإحصائيات الموافقة لعنوان الوصول إلى الناقل MAC لحاسب الزبون:

```
wildnet:~# iwspy ath0 00:15:6D:63:6C:3C
wildnet:~# iwspy
ath0 Statistics collected:
00:15:6D:63:6C:3C : Quality=21/94 Signal=-74 dBm Noise=-95 dBm
Link/Cell/AP : Quality=19/94 Signal=-76 dBm Noise=-95 dBm
Typical/Reference : Quality:0 Signal level:0 Noise level:0
```

يمكنك بعد ذلك استخدام حلقة تكرارية **while** (كما في المثال السابق) لتحديث وضعيات الوصلة باستمرار.

```
wildnet:~# while ;; do clear; iwspy; sleep 1; done
```

### أسلوب توجيه الهوائي

يعتبر التواصل العنصر الأساسي في نجاح عملية توجيه الهوائيات في الوصلات بعيدة المدى. سيتسبب تغيير الكثير من العوامل في أن معاً (كأن يبدأ أحد الفريقين بتحريك الهوائي في حين يقوم الآخر بقراءة مستوى الإشارة اللاسلكية) في إطالة أمد هذه العملية لينتهي بك المطاف على الأغلب بهوائيات موجهة في غير اتجاهها الصحيح.

ستحتاج لإنجاز هذه المهمة إلى فريقين من العمال يضم كل منهما عاملين اثنين على الأقل: واحد لقراءة مستوى الإشارة اللاسلكية والتواصل مع الفريق الثاني وآخر لتعديل وضعيات الهوائي. تذكر النقاط التالية عند إعداد الوصلات بعيدة المدى:

1. **إفحص جميع التجهيزات بشكل مسبق.** تشكل إعدادات التجهيزات آخر ما تريد الإنشغال به عند العمل في موقع التركيب. تأكد قبل إعطاء كل فريق التجهيزات التي يتوجب عليه تركيبها من تشغيل جميع هذه التجهيزات وتوصيل جميع الهوائيات والصفائر للتحقق من إمكانية تشغيل الوصلة اللاسلكية وضمان صحة الإعدادات. يمكنك العودة إلى هذه الحالة السليمة من خلال توصيل التجهيزات بالقدرة الكهربائية دون الحاجة إلى تسجيل الدخول أو تغيير إعدادات أي من هذه التجهيزات. كما تشكل هذه الخطوة فرصة مؤاتية لاتخاذ قرار بشأن استقطاب الهوائيات (راجع الفصل الثاني للمزيد من المعلومات عن استقطاب الهوائي).
2. **أحضر بعض تجهيزات التواصل الاحتياطية.** قد تفي الهواتف النقالة بالغرض في المدن المأهولة إلا أن استقبال إشارة الهواتف النقالة قد يكون ضعيفاً أو معدوماً في المناطق الريفية. لذلك أحضر جهاز إرسال لاسلكي عالي القدرة من نوع FRS أو GMRS. كما

تتوفر أيضاً حزمة برمجية حرة ممتازة لنظام التشغيل ماك أو إس Mac OS X تدعى EaKiu (<http://www.cookwareinc.com/EaKiu/>) تحتوي بالإضافة إلى الرسوم البيانية التقليدية رسوماً متحركة ثلاثية الأبعاد وتدعم أيضاً أجهزة Wi-Spy.

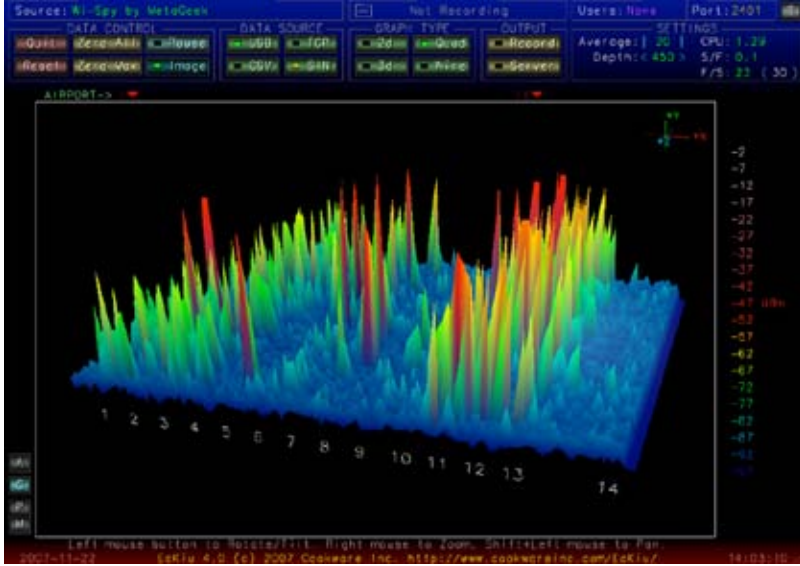

شكل 8.10: يتيح لك العرض ثلاثي الأبعاد ضمن حزمة EaKiu تدوير وتكبير أو تصغير أي جزء من الرسم البياني. يظهر هذا الشكل احتمال وجود شبكة لاسلكية على القناة 11 بالإضافة إلى مصادر تشويش أخرى في مواقع منخفضة من حزمة الترددات.

يدعم مشروع أدوات الطيف لبرنامج Kismet في نظام التشغيل غنو/لينكس GNU/Linux (<http://kismetwireless.net/spectools/>) أجهزة Wi-Spy وتحتوي هذه الحزمة على واجهة استخدام رسومية وأخرى نصية.

### أساليب أخرى

توفر بعض موجهات الشبكات اللاسلكية (كموجهات ميكروتك Mikrotik) أداة لتوجيه الهوائي تعرض خطأ يمثل قدرة الإشارة المستقبلية. يعتبر توضع الهوائي مثاليًا عندما يصل هذا الخط إلى حده الأقصى. يمكنك أيضاً في بعض الموجهات تفعيل ميزة التنبيه الصوتي والتي تصدر صوتاً مرتفعاً تتغير نبرته مع تغير الإشارة المستقبلية.

يتوجب عليك في حال تعذر الحصول على محلل طيفي أو جهاز Wi-Spy أو التجهيزات التي تحتوي على أدوات توجيه الهوائي الاعتماد على نظام التشغيل للتحقق من مدى جودة الوصلة اللاسلكية. يمكنك القيام بذلك في نظام التشغيل غنو/لينكس GNU/Linux باستخدام حلقة تكرارية تستدعي الأداة **iwconfig** كما يلي:



شكل 8.8: المحلل الطيفي Wi-Spy USB.

تتميز آخر إصدارات الأداة Wi-Spy بنطاق أكثر ديناميكية وباحتوائها على موصل لهوائي خارجي. تأتي هذه الأداة أيضاً مع برنامج ممتاز لتحليل الطيف يدعى Chanalyzer ويعمل ضمن نظام التشغيل ويندوز Windows. يقدم هذا البرنامج معلومات تفصيلية لحظية عن الإشارة المستقبلية تشمل القيم الوسطية والعظمى.

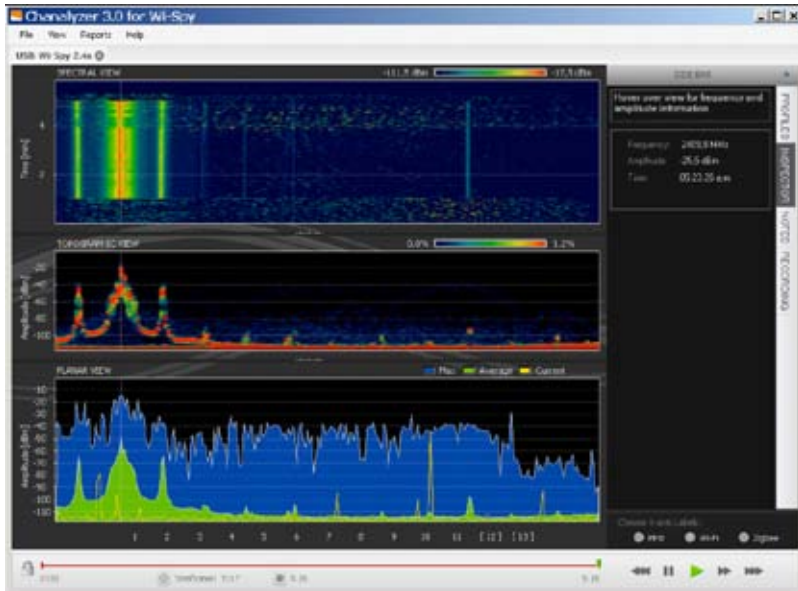

شكل 8.9: تسبب مرسل الفيديو بظهور الإشارة المرتفعة في الطرف الأيسر من الرسم البياني.

في المشاريع التي تتطلب العمل ضمن التردد 5 غيغاهرتز يمكنك استخدام أجهزة الإرسال التلفزيوني المنزلية مع محول للتردد من 2.4 إلى 5 غيغاهرتز. تقبل هذه المحولات إشارة دخل ترددها 2.4 غيغاهرتز وترسل إشارة عالية القدرة بتردد 5 غيغاهرتز وبالرغم من كونها باهظة الثمن (300 – 500 دولار أمريكي) إلا أنها أرخص بكثير من مولد الإشارة والمحلل الطيفي.

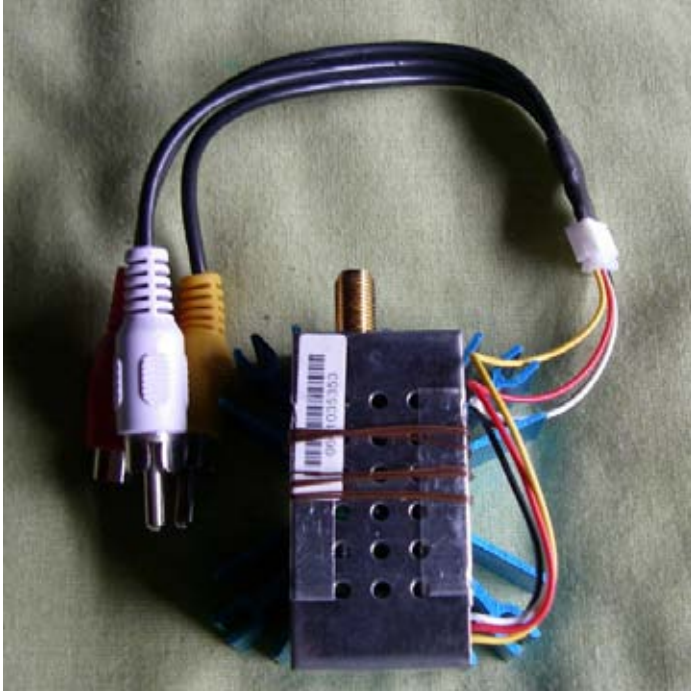

شكل 8.7: مرسل فيديو يعمل بتردد 2.4 غيغاهرتز ويحتوي على موصل SMA للهوائي الخارجي.

ستحتاج وبغض النظر عن الجهاز الذي سيلعب دور مصدر الإشارة إلى طريقة يمكنك من عرض قدرة الإشارة المستقبلية في الطرف الآخر من الوصلة. على الرغم من الإنخفاض الملحوظ في أسعار أجهزة التحليل الطيفي للتردد 2.4 غيغاهرتز إلا أنها تكلف عدة آلاف من الدولارات (حتى المستعملة منها).

## Wi-Spy

Wi-Spy وهو جهاز يعمل بالناقل التسلسلي العام USB يستخدم لتحليل طيف الترددات اللاسلكية وتنتجه شركة MetaGeek (<http://www.metageek.net>). تتمتع هذه الأداة بجهاز استقبال فائق الحساسية وبحجم فائق الصغر يقارب حجم وحدات تخزين المعلومات USB.

فترات تفوق على الأغلب أكثر توقعاتك تشاؤماً. تذكر بأن العمل في الظلام **فائق الخطورة**، لذلك ينبغي عليك إتاحة الوقت الكافي لإنهاء العمل قبل غروب الشمس، وتذكر إذا تداركك الوقت بأن البرج لن يبرح مكانه وأن بإمكانك دوماً متابعة العمل في اليوم التالي بعد التمتع بقسط جيد من الراحة.

### توجيه الهوائيات في الوصلات بعيدة المدى

ستحتاج عند توجيه الهوائيات من مسافات بعيدة إلى معلومات بصرية فورية تبين لك القدرة التي يستقبلها الهوائي في نفس اللحظة. سيتيح لك ذلك القيام بتعديلات طفيفة في توجيه الهوائي أثناء مراقبة الإشارة المستقبلية وبالتالي التوقف عند الحصول على أقصى قيمة ممكنة لهذه الإشارة.

تتألف مجموعة الأدوات المثالية لتوجيه الهوائيات من **مولد إشارة signal generator** و**محلل طيفي spectrum analyser** يفضل تركيب كل منها في أحد طرفي الوصلة. يمكنك من خلال توصيل مولد إشارة في أحد أطراف الوصلة ومحلل طيفي في الطرف الآخر من مراقبة قدرة الإشارة المستقبلية وملاحظة تأثير أي تحريك للهوائي في أي اتجاه. يمكن عكس مواقع مولد الإشارة والمحلل الطيفي بين طرفي الوصلة بعد الحصول على القيمة القصوى للإشارة المستقبلية في أحد اتجاهي هذه الوصلة.

يفضل استخدام مولد الإشارة على استخدام بطاقة الشبكة اللاسلكية ذاتها لأنه قادر على توليد إشارة ثابتة، أما بطاقة الشبكة اللاسلكية فنقوم بإرسال العديد من حزم البيانات المستقلة كما تقوم بتشغيل وإيقاف جهاز الإرسال بسرعة كبيرة مما يجعل التقاط الإشارة صعباً للغاية باستخدام المحلل الطيفي خصوصاً في المناطق التي يكثر فيها التشويش.

تفوق تكاليف مولد الإشارة والمحلل الطيفي العاملة بتردد 2.4 غيغاهرتز (أو ربما 5 غيغاهرتز عند استخدام المعيار 802.11b) ميزانية الكثير من مشاريع الشبكات اللاسلكية في الدول النامية، لكن هناك ولحسن الحظ بعض البدائل منخفضة الكلفة والتي يمكن الإعتماد عليها في هذا المجال.

### مولد الإشارة منخفض الكلفة

هناك الكثير من أجهزة الإرسال منخفضة الكلفة والتي تستخدم الحزمة 2.4 غيغاهرتز كالهواتف اللاسلكية وأجهزة مراقبة الرضع وأجهزة الإرسال التلفزيوني المنزلية والتي تولد جميعها إشارات مستمرة بتردد 2.4 غيغاهرتز. تعتبر أجهزة الإرسال التلفزيوني المنزلية (والتي تسمى أحياناً **بمرسل الفيديو video sender**) مفيدة جداً لأنها تحتوي على موصل من طراز SMA للهوائي الخارجي ويمكن تشغيلها باستخدام بطارية صغيرة.

تدعم أجهزة الإرسال التلفزيوني المنزلية عادة ثلاثة أو أربعة أمتية. لا تتطابق هذه الأمتية مع تلك المستخدمة في الشبكات اللاسلكية لكنها ستساعدك على تجربة أطراف الحزمة الدنيا والمتوسطة والعليا.



لا يجوز السماح للنحاس بالتماس المباشر مع أية معادن مغلقة دون حماية هذه الوصلة بشكل ملائم. يتسبب الماء الراشح من السطح النحاسي بإزالة غلقة البرج (المؤلفة من الزنك Zinc). يمكن استخدام الفولاذ المقاوم للصدأ كمادة بسيطة، دون أن تتسبب بأن الفولاذ المقاوم لا يتمتع بناقلية جيدة للتيار الكهربائي. لذلك ينبغي عند استخدام هذه المادة كوسيط بين النحاس والمعادن المغلقة أن تكون مساحة السطح المستخدم كبيرة قدر الإمكان وأن تكون طبقة الفولاذ المقاوم للصدأ المستخدمة رقيقة جداً. يجب أيضاً استخدام المركبات الخاصة بالتوصيلات لتغطية الوصلة منعاً لتغلغل الماء إلى ما بين المعادن المختلفة.

### حماية موصلات الأمواج الصغيرة (المايكرولية)

يعتبر تسرب الرطوبة إلى الموصلات من أكثر مسببات تعطل الوصلات اللاسلكية. تأكد من تثبيت الموصلات بإحكام لكن حاذر في الوقت نفسه من استخدام كمامة أو غيرها من الأدوات للقيام بذلك. تذكر بأن المعادن تتمدد وتتقلص تبعاً لتغيرات درجة الحرارة لذلك فإن الإحكام المفرط لموصل ما قد يؤدي إلى كسره في الأحوال الجوية القارصة.

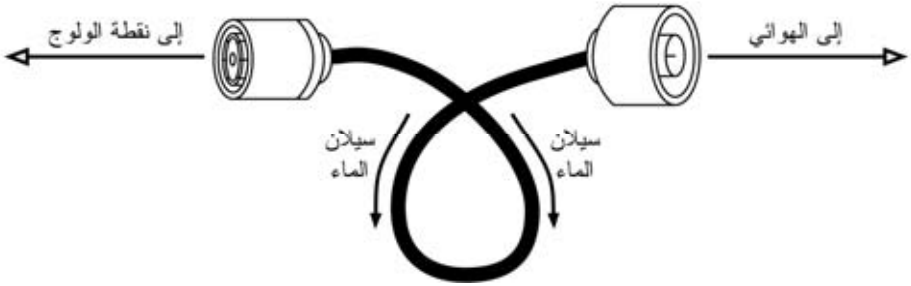

شكل 8.6: تتيح هذه الحلقة سيلان الماء باتجاه يبعده عن الموصلات.

ينبغي حماية الموصلات بعد إحكام توصيلها باستخدام طبقة من شريط لاصق يستخدم لعزل التمديدات الكهربائية تليها طبقة من شريط عازل ومن ثم طبقة ثانية من الشريط اللاصق مجدداً. توفر الطبقة العازلة حماية الموصلات من تغلغل الماء والرطوبة في حين يحمي الشريط اللاصق هذه الطبقة العازلة من تأثير الأشعة فوق البنفسجية UV. ننصحك أيضاً بلف الأسلاك بشكل حلقي لمنع الماء من الوصول إلى داخل التجهيزات الإلكترونية.

### السلامة

ننصحك دوماً باستخدام لجام محكم الوثاق بالبرج عند العمل على ارتفاعات كبيرة. استعن بخدمات المحترفين في حال كانت خبرتك محدودة في تسلق الأبراج. تنص قوانين الكثير من الدول على ضرورة تحقيق حد أدنى من التدريب قبل السماح للأشخاص بالعمل على الأبراج التي يزيد طولها عن ارتفاع معين.

تجنب العمل على الأبراج في أجواء الرياح الشديدة أو العواصف. حاول أن تتسلق البرج برفقة شخص آخر وفي ظروف تتوفر فيها الإضاءة الجيدة. يستغرق العمل على الأبراج عادة



شكل 8.5: يمكن تثقيب هذه القاعدة المعدنية باستخدام أكياس رملية، صخور أو قوارير مائية للحصول على منصة ثابتة دون تخريب السطح.

يمكن أيضاً استخدام تجهيزات التثبيت على الجدار أو الأحزمة المعدنية لتثبيت الهوائيات على الهياكل الموجودة أساساً في الموقع مثل المداخل أو أطراف الأبنية. تعتبر الأبراج التي يمكن تسليقها الخيار الأمثل عندما يزيد ارتفاع تثبيت الهوائي عن 4 أمتار فوق سطح المبنى لإتاحة الوصول إلى التجهيزات وتجنب انحراف الهوائي عن اتجاهه الصحيح عند هبوب الرياح الشديدة.

### المعادن المختلفة

يتوجب أن تتمتع المعادن المختلفة المستخدمة في وصلة ما بخصائص كهربائية متشابهة قدر الإمكان للتقليل من أثر التآكل المحتمل. إستخدام التشحيم المباشر عند منطقة التلاقي بين معدنين تتفاوت خصائصهما الكهربائية بشكل كبير لتجنب تأثيرات التحليل الكهربائي.



شكل 8.4: أحد الأشكال المعقدة للأبراج.

### التركيب على أسطح الأبنية

تتوفر تجهيزات تركيب الهوائيات على أسطح الأبنية لاستخدامها في حال توفر سطح ملائم، وتتألف من حامل ثلاثي القوائم مثبت على قاعدة معدنية أو خشبية. يتم تثقيب القاعدة باستخدام الطوب أو أكياس الرمل أو الحاويات المائية أو أية مادة ثقيلة أخرى. يلغى استخدام هذا الأسلوب الحاجة إلى ثقب السقف لتركيب براغي التثبيت وبالتالي تجنب أي تسرب محتمل.



شكل 8.3: أحد الأشكال البسيطة للأبراج المدعومة ذاتياً.



شكل 8.2: برج مدعم يمكن تسلقه.

### الأبراج المدعومة ذاتياً

على الرغم من ارتفاع تكاليف هذه الأبراج إلا أن استخدامها ضروري في بعض الأحيان، خاصة عند الحاجة إلى ارتفاعات كبيرة عن سطح الأرض. قد تكون هذه الأبراج بسيطة كأن يتم بنائها بتثبيت صارية ثقيلة ضمن أساس من الخرسانة أو معدة كتلك المستخدمة لأغراض البث الإذاعي.

يمكن استخدام الأبراج الموجودة في الموقع أحياناً لقاء رسم اشتراك معين، ننصحك في هذه الحالة من تجنب الإشتراك مع أبراج محطات الإرسال الإذاعي AM لأن هذا النوع من الإرسال يستخدم جسد البرج نفسه للعمل كهوائي، أما محطات FM فلا بأس في استخدام أبراجها شريطة الحفاظ على مسافة فاصلة بين الهوائيات لا تقل عن عدة أمتار. يتوجب عليك الإنتباه إلى أنه وعلى الرغم من أن هوائيات الإرسال المجاورة قد لا تتسبب في التشويش على وصلتك اللاسلكية إلا أن البث الإذاعي FM القوي قد يشوش على سلك الشبكة السلكية Ethernet. ننصحك أيضاً بتوخي الحذر الشديد عند استخدام الأبراج المكتظة بالهوائيات خصوصاً فيما يتعلق بالتأريض السليم واستخدام الأسلاك المعزولة.



شكل 8.1: عملية رفع هوائي مركب على حامل إلى أعلى البرج.

### الأبراج المدعّمة

تشكل الأبراج المدعّمة التي يمكن تسلقها خياراً ممتازاً في الكثير من الحالات، لكن الهياكل المرتفعة جداً قد تتطلب استخدام أبراج مدعومة ذاتياً.

تسهّل بكرة مثبتة في أعلى الصارية عملية تركيب البرج المدعم حيث يتم تثبيت هذه الصارية إلى الجزء السفلي من البرج والذي تم تركيبه مسبقاً في حين يتم ربط جزئي البرج بمرابط خاص، كما يسهّل استخدام الحبل الذي يمر عبر البكرة عملية رفع الجزء التالي من البرج. يتم أيضاً ربط مقطع العارضة بعد رفعه بشكل شاقولي بالجزء السفلي من الصارية. يمكن بعد ذلك إزالة الصارية (والتي تسمى بعمود الرفع gin pole) وإعادة العملية مجدداً إذا دعت الحاجة. تُبَت أسلاك التدعيم بإحكام وتؤكد من استخدام نفس الإجهاد عند جميع نقاط الإرساء. ينبغي عليك اختيار هذه النقاط بشكل تتساوى معه الزوايا الظاهرة من مركز البرج قدر الإمكان.

من الضروري استخدام حامل خاص للهوائي أثناء تثبيته في أعلى برج ما وتجنب تثبيت الهوائي على البرج مباشرة. تلعب هذه الحوامل أدواراً عدة منها عزل الهوائي وتوجيهه وحمايته.

ينبغي أن تتمتع حوامل الهوائيات بمتانة عالية تكفي لتحمل وزن الهوائي وتثبيته في مواجهة الرياح القوية. تذكر بأن الهوائيات قد تعمل كأشعة صغيرة تلقي بحمل ثقيل على حواملها عند هبوب الرياح الشديدة. لا بد عند حساب مقاومة الرياح من اعتبار السطح الكلي للهوائي بالإضافة إلى بعد مركز هذا الهوائي عن نقطة تثبيته بسطح المبنى. تتميز الهوائيات الكبيرة مثل الأطباق المصمتة أو الصفائح الإتجاهية ذات الريح المرتفع بقيم مرتفعة لحمل الرياح. يساعد استخدام هوائي شبكي على شكل قطع ناقص عوضاً عن الهوائي المصمت في تخفيف حمل الرياح دون التأثير على ربح الهوائي. تأكد من تثبيت الحوامل والهياكل الداعمة لها بشكل محكم لتجنب انحراف الهوائي عن إتجاهه الصحيح مع مرور الزمن (أو وقوعه بالكامل من على أعلى البرج).

يجب أن تبعد حوامل التثبيت عن البرج مسافة تكفي لإتاحة توجيه الهوائي دون أن تزيد هذه المسافة إلى حد يصعب معه الوصول إلى الهوائي عند الحاجة إلى صيانتته.

ينبغي أن يكون مقطع الأنبوب الذي سيعمل الهوائي ضمن حامل التثبيت دائرياً لإتاحة تدوير الهوائي بسهولة أثناء توجيهه. كما يجب أن يتوضع هذا الأنبوب أيضاً بشكل شاقولي. في حال تثبيت الحامل على برج هرمي ينبغي أن يتم تصميمه بشكل يتلاءم مع طبيعة هذا البرج وذلك باستخدام أطوال مختلفة من الأنابيب الفولاذية أو مجموعات من القضبان المجدولة والصفائح المعدنية.

من الضروري جداً التأكد بأن الفولاذ المستخدم في تصنيع هذه الحوامل مقاوم للعوامل الجوية نظراً لأنها ستركب في بيئات خارجية قاسية. يعتبر الفولاذ المقاوم للصدأ باهظ الكلفة مما يجعله غير ملائم لتصنيع الأبراج. لذلك يفضل استخدام تقنية العلفنة الحرارية، لكن هذه التقنية أيضاً قد لا تتوفر في بعض المناطق. ننصحك في هذه الحالة باستخدام طلاء مقاوم للصدأ، ولا بد عندها من التخطيط لإجراء عمليات تفقد سنوي للتحقق من سلامة الطلاء وإعادة مجدها إذا دعت الحاجة.

الوسيط **mid span injector** بين مبدل الشبكة والجهاز المراد تغذيته بالقدرة الكهربائية ليقوم بتوفير هذه التغذية عبر الأزواج غير المستخدمة من سلك الشبكة.

يمكنك من حيث المبدأ توصيل أي جهاز للشبكة اللاسلكية متوافق مع المعيار 802.11af مع حاقن للتيار الكهربائي. لكن بعض منتجي هذه التجهيزات (بما فيهم سيسكو Cisco) ولسوء الحظ قرروا عكس قطبية التيار الكهربائي ضمن تجهيزاتهم، مما قد يتسبب في إتلاف الحاقن والجهاز مختلفي القطبية عند توصيلهما ببعضهما البعض. تأكد من مراجعة مواصفات تجهيزاتك للتحقق من توافق قطبية التيار الكهربائي والأزواج المستخدمة لنقله بين الحاقن والتجهيزات.

أما إذا كانت تجهيزاتك غير مزودة بميزة نقل القدرة الكهربائية عبر سلك الشبكة POE فبإمكانك أيضاً استثمار الأزواج غير المستخدمة في سلك الشبكة CAT5 لنقل القدرة الكهربائية. استخدم لهذا الغرض **حاقناً خاملاً passive POE injector** جاهزاً أو قم بتصنيعه بنفسك. يقوم هذا الجهاز بتوصيل التيار المستمر DC بالأزواج غير المستخدمة في أحد طرفي سلك الشبكة وتوصيل الطرف الآخر مباشرة إلى مقبس يتم إدخاله في موصل القدرة ضمن تجهيزات الشبكة اللاسلكية. تبلغ تكلفة زوج من هذه الأجهزة عادة ما يقارب 20 دولاراً أمريكياً.

ستحتاج عند تصنيع هذا الجهاز إلى معرفة القدرة الكهربائية اللازمة لتشغيل تجهيزات الشبكة التي تريد تغذيتها وتوفير هذا القدر من التيار وفرق الكمون على الأقل مع الأخذ بعين الاعتبار الخسارة التي ستنتج عن سير التيار ضمن سلك الشبكة. تجنب أيضاً زيادة القدرة المنقولة نظراً لأن ممانعة السلك الصغير قد تتسبب في تعريضه لخطر الإحترق. استخدم الحاسبة التالية لتحديد خسارة التيار المار في سلك من نوع CAT5: <http://www.gweep.net/~sfoskett/tech/poecalc.html>

باستطاعتك الآن بعد معرفة القدرة المطلوبة وقطبية التيار الملائمة لتغذية تجهيزات شبكتك اللاسلكية تصنيع سلك شبكة CAT5 باستخدام الأزواج المخصصة لنقل البيانات فقط (الزوجين 1-2 و 3-6) ومن ثم توصيل محول التيار الكهربائي إلى الزوجين 4-5 (ألوانها عادة أزرق/أزرق وأبيض) و 7-8 (ألوانها بني/بني وأبيض) في أحد طرفي السلك وتوصيل مقبس ملاتم في الطرف الآخر.

### إعتبرات التثبيت

يمكن في الكثير من الحالات تركيب التجهيزات اللاسلكية ضمن المبنى شريطة توفر نافذة زجاجية تتيح انتشار الإشارة اللاسلكية من خلالها. لا يتسبب الزجاج العادي بالكثير من التشويش أما الزجاج المقوى فيحدث الكثير من التشويش ويعتبر لذلك غير ملائم لمشاريع الشبكات اللاسلكية. يساعد هذا الأسلوب في تركيب التجهيزات على تجاوز مشاكل التثبيت والقدرة الكهربائية وتجنب العوامل الجوية لكنه لا يلائم المناطق المأهولة والمكتظة.



القوة. ينبغي أن توفر الخزانة الخارجية أيضاً الحماية من الأشعة فوق البنفسجية UV لتجنب إتلاف هذه السدادات بتأثير أشعة الشمس بالإضافة إلى حماية التجهيزات المركبة داخل الخزانة.

يشكل البحث عن خزائن مصممة وفقاً لمعايير وتوجيهات جمعية NEMA تحدياً حقيقياً في المناطق النامية. لذلك ننصحك بالبحث عن البدائل المحلية والتي يمكن استخدامها لتحقيق نفس الغرض. يمكنك مثلاً استخدام علب منافذ إطفاء الحريق البلاستيكية أو المعدنية أو أنابيب التمديدات الكهربائية أو حتى العلب البلاستيكية المعدة لحفظ الطعام. أحكم إغلاق فتحات تمرير الأسلاك بواسطة حشوات عالية الجودة gaskets مع مواد مانعة للإرتشاح. يمكنك استخدام مادة السيليكون المعالج أو غيرها من المواد بشكل مؤقت لأن الأسلاك تنحني بتأثير الرياح مما قد يتسبب في إضعاف الوصلات المحكمة وبالتالي تسلل الرطوبة إلى داخل الخزانة.

تؤدي حماية الخزائن البلاستيكية من أشعة الشمس المباشرة إلى إطالة عمرها الفعلي بشكل كبير. لذلك فإن تركيب الخزانة في الظل إما تحت التجهيزات الموجودة أساساً أو أسفل وحدات الطاقة الشمسية أو حتى تركيب صفيحة معدنية رقيقة مخصصة لهذا الغرض سيطيّل من عمر كل من الخزانة الخارجية والتجهيزات المركبة داخلها.

تأكد قبل تركيب أي جهاز إلكتروني ضمن صندوق مغلق من توفر شروط التهوية الدنيا اللازمة لضمان سلامة تشغيل هذا الجهاز. تذكر في حال احتواء تجهيزاتك على مروحة أو مبرد كبير الحجم بأن الهواء لن يتحرك كثيراً ضمن الصندوق مما قد يزيد درجة حرارة هذه التجهيزات إلى درجة الإحترق. ننصحك دوماً باستخدام التجهيزات المصممة خصيصاً للعمل ضمن صناديق مغلقة.

## توفير القدرة الكهربائية

يمكنك توصيل التيار المستمر DC لتغذية تجهيزاتك بسهولة من خلال حفر ثقب في الخزانة الخارجية لتمرير سلك القدرة. قد تتمكن في حال كانت هذه الخزانة كبيرة بما فيه الكفاية (كصندوق خارجي للتجهيزات الكهربائية) من تركيب مقبس للتيار المستمر داخل الصندوق. لقد بدأ منتجو تجهيزات الشبكات اللاسلكية بتضمين ميزة رائعة في هذه التجهيزات تغني عن الحاجة إلى إحداث ثقب إضافي في الصندوق: نقل القدرة الكهربائية عبر سلك الشبكة

### .Power over Ethernet (POE)

يحدد المعيار 802.3af أسلوب تغذية تجهيزات الشبكة باستخدام الأزواج غير المستخدمة ضمن سلك الإيثرنت المعياري. يمكن توفير 13 وات من القدرة الكهربائية بأمان عبر أسلاك CAT5 دون التشويش على البيانات المنقولة ضمن نفس السلك. تقوم مبدلات الشبكة الحديثة التي تدعم المعيار 802.11af (والمسماة أيضاً بحقن المدى النهائي end span injector) بتغذية التجهيزات المتصلة بها مباشرة بالقدرة الكهربائية. بإمكان هذه المبدلات توفير القدرة الكهربائية عبر الأزواج المستخدمة لنقل البيانات (الزوجين 1-2 و 3-6) أو عبر الأزواج الأخرى (الزوجين 4-5 و 7-8). يتم تركيب نوع آخر من التجهيزات يسمى حاقن المدى

## 8

# بناء محطة خارجية للشبكة اللاسلكية

هناك الكثير من الإعتبارات العملية المتعلقة بتركيب التجهيزات الإلكترونية خارج المباني. من الضروري مثلاً حماية هذه التجهيزات من الأمطار والرياح وأشعة الشمس وغيرها من العوامل الجوية القاسية. ينبغي أيضاً توفير القدرة الكهربائية وتركيب الهوائي على ارتفاع ملائم. قد تتسبب الصواعق وتذبذبات التيار الكهربائي وحتى الرياح الخفيفة بإتلاف تجهيزات الوصلة اللاسلكية مالم تكن مؤرضة بشكل جيد. يهدف هذا الفصل إلى إعطائك فكرة عامة عن المشاكل العملية التي قد تواجهها أثناء تركيب التجهيزات اللاسلكية خارج المباني.

### الخزائن المقاومة للماء

تتوفر الخزائن المقاومة للماء بأشكال وتصاميم مختلفة، كما يمكن أيضاً استخدام المواد المعدنية أو البلاستيكية لتصنيع حاوية مقاومة للماء تتسع لتجهيزات الشبكة اللاسلكية التي سيتم تركيبها خارج المبنى.

تحتاج تجهيزات الشبكة اللاسلكية إلى مصدر للقدرة الكهربائية كما قد تتطلب الإرتباط مع هوائي وسلك يصلها بالشبكة. يؤدي ثقب الخزانة المقاومة للماء بغية تمرير هذه التوصيلات إلى إعطاء الماء فرصة للتغلغل إلى داخل الخزانة.

لقد أعدت الجمعية الوطنية لمصنعي التجهيزات الكهربائية National Electrical Manufacturers Association (NEMA) مجموعة من التوجيهات لحماية التجهيزات الكهربائية من الأمطار والجليد والغبار وغيرها من العوامل. تصلح الخزائن ذات التصنيف **NEMA 3** فما فوق للإستخدام خارج المباني في الظروف الجوية المعتدلة، في حين توفر الخزائن المصنفة وفق المعيار **NEMA 4X** أو **NEMA 6** حماية ممتازة حتى ضد ضغط الماء الصادر عن خرطوم إطفاء الحريق. تحدد الجمعية أيضاً تصنيفاً خاصاً بسدادات الثقوب في الخزانة (كممرات الأسلاك والموصلات) تسمى ingress protection (IP). توفر السدادات ذات التصنيف **IP67** أو **IP66** حماية هذه الثقوب ضد الضربات المائية شديدة



\$60	20	\$1,200	\$300	4	وحدة شمسية 60 وات (حوالي \$ 4 لكل 1 وات)
\$100	5	\$100	\$100	1	منظم 30 أمبير
\$2.50	10	\$25	\$1 / meter	25	أسلاك (متر)
\$180	5	\$900	\$150	6	بطارية 50 أمبير ساعة دورة عميقة
\$262.50	الكلفة السوية	\$2,225	المجموع		

لاحظ بأنك ستحتاج حالما انتهيت من الإستثمار الأولي إلى تكاليف سنوية تساوي \$262.50. تعتبر التكاليف السنوية مؤشراً على التمويل اللازم سنوياً لاستبدال مكونات النظام بعد انتهاء عمرها التشغيلي.

## تكاليف نظام الطاقة الشمسية

على الرغم من أن الطاقة الشمسية مجانية إلا أن التجهيزات التي ستقوم بتحويلها إلى طاقة كهربائية مفيدة ليست مجانية. لا تقتصر تكاليف أنظمة الطاقة الشمسية على أثمان التجهيزات اللازمة لتحويل الطاقة الشمسية إلى طاقة كهربائية وحسب، بل ينبغي أيضاً اعتبار نفقات صيانة واستبدال بعض أجزاء هذا النظام. كثيراً ما تهمل ضرورة استبدال بعض التجهيزات أو أهمية وضع خطة ملائمة للصيانة أثناء تصميم وتركيب أنظمة الطاقة الشمسية.

سنزودك فيما يلي بمثال سيعينك على حساب الكلفة الفعلية لنظام الطاقة الشمسية الخاص بك. نبدأ عادة بحساب تكاليف الإستثمارات الأولية.

المجموع	كلفة الوحدة	العدد	البيان
\$1,200	\$300	4	وحدة شمسية 60 وات (حوالي \$ 4 لكل 1 وات)
\$100	\$100	1	منظم 30 أمبير
\$25	\$1 / meter	25	أسلاك (متر)
\$900	\$150	6	بطارية 50 أمبير ساعة دورة عميقة
\$2,225	المجموع		

يسهل حساب تكاليف الإستثمار بعد توصيف النظام بشكل دقيق، ويتجلى كل ما ينبغي عليك عمله في جمع تكاليف كل جهاز بالإضافة إلى تكاليف اليد العاملة اللازمة لتركيب وتوصيل هذه التجهيزات. لم نضمن تكاليف النقل والتركيب لتبسيط العملية لكنك لا ينبغي أن تسهو عنها.

يتوجب علينا لكي ندرك الكلفة الحقيقية لتشغيل نظام الطاقة الشمسية أن نقوم بتقدير العمر التشغيلي لكل قطعة وكما مرة ينبغي علينا تبديلها. تدعى هذه العملية بلغة المحاسبة بالإهلاك amortization. يبدو جدولنا الجديد على الشكل التالي:

البيان	العدد	كلفة الوحدة	المجموع	العمر التشغيلي (سنوات)	الكلفة السنوية
--------	-------	-------------	---------	------------------------	----------------

أما سماكة السلك فتعتمد على طول السلك وعلى شدة التيار الأعظمي الذي سيمر من خلاله. هدفنا هنا التخفيض قدر الإمكان من انخفاض فرق الكمون. يتطلب حساب سماكة السلك S معرفة المعلومات التالية:

- شدة التيار الأعظمي  $I_{MC}$  الذي سيمر من خلال هذا السلك. تساوي هذه القيمة في الوصلة بين الوحدات الشمسية والبطاريات قيمة  $I_{mMAX}$  محسوبة في جميع أشهر السنة. أما في الوصلة بين البطاريات والحمل فتعتمد هذه القيمة على طريقة توصيل الأحمال.
- انخفاض فرق الكمون  $(V_a - V_b)$  الذي سنعتبره مقبولاً في هذا السلك. يتم التعبير عن انخفاض فرق الكمون الناتج عن تجميع جميع قيم الإنخفاض الممكنة بشكل نسبة مئوية من فرق الكمون الإسمي للنظام بأكمله. يبين الجدول التالي القيم العظمى الأكثر شيوعاً:

المكون	إنخفاض فرق الكمون (% من قيمة $V_N$ )
الوحدات الشمسية -> البطارية	1%
البطارية -> المحول	1%
الخط الرئيسي	3%
الخط الرئيسي (إضاءة)	3%
الخط الرئيسي (التجهيزات)	5%

بعض القيم المقبولة لانخفاض فرق الكمون في الأسلاك

يمكن تحديد مقطع السلك بواسطة قانون أوم:

$$S(\text{mm}^2) = r(\Omega\text{mm}^2 / \text{m}) L(\text{m}) I_{mMAX}(A) / (V_a - V_b)(V)$$

حيث S مقطع السلك و r مقاومته (والتي تتعلق بخواص المادة): للنحاس 0.01286  $(\Omega\text{mm}^2 / \text{m})$  و L طول السلك.

يتم اختيار المقطع S بناء على أنواع الأسلاك المتوفرة في الأسواق. يتوجب عليك اختيار مقطع أفضل من ذلك الذي حصلت عليه بتطبيق قانون أوم. تفرض مقتضيات الأمان بعض القيم الدنيا على مقاطع الأسلاك والتي تساوي في حالة السلك الواصل بين الوحدات الشمسية والبطارية 6 ميليمتر مربع على الأقل و 4 ميليمتر مربع في جميع الأجزاء الأخرى.

يجب أن تكون الإستطاعة الإسمية للبطارية  $C_{NOM}$  أكبر من الإستطاعة المطلوبة  $C_{NEC}$  لأننا لن نستطيع تفريغ البطارية بالكامل. يتوجب لحساب حجم البطارية اعتبار العمق الأقصى للتفريغ DoD الذي تسمح به البطارية:

$$C_{NOM} (Ah) = C_{NEC} (Ah) / DoD_{MAX}$$

يمكن الآن حساب عدد البطاريات التي يجب وصلها على التسلسل  $N_{bs}$  بتقسيم فرق الكمون الإسمي للنظام  $V_N$  على فرق الكمون للبطارية الواحدة  $V_{NBat}$ :

$$N_{bs} = V_N / V_{NBat}$$

### المنظم

**تحذير هام:** حاذر من توصيل المنظمات على التفرع، واحرص دوماً على توصيلها بشكل متسلسل. في حال عدم قدرة المنظم على تحمل شدة التيار التي يتطلبها نظام الطاقة الشمسية يجب شراء منظم جديد ذو شدة تيار أكبر.

يجب لأغراض الحماية أن يتمكن المنظم من تحمل تيار  $I_{maxReg}$  يفوق شدة التيار الذي تولده الوحدات الشمسية بما لا يقل عن 20%:

$$I_{maxReg} = 1.2 N_{pp} I_{Pmax}$$

### المحول العكسي من التيار المستمر إلى التيار المتردد DC/AC

يتم حساب الطاقة الكلية اللازمة للتجهيزات التي تحتاج إلى تيار مستمر بما فيها الضياعات الناجمة عن استخدام المحول العكسي. تذكر أثناء اختيار المحول العكسي بأن أداء هذا المحول يتفاوت تبعاً لكمية القدرة المطلوبة. يظهر المحول العكسي أداءه الأمثل عند تشغيله بالقرب من قدرته الإسمية. يعتبر استخدام محول عكسي استطاعته 1500 وات لتغذية حمل يتطلب 25 وات مثلاً خطأ جسيماً ينبغي تجنبه. لا بد لتجنب هذا الهدر في القدرة الكهربائية من اعتبار القدرة القصوى للأجهزة التي يتوقع أن تعمل بنفس الوقت عوضاً عن استخدام القدرة القصوى لجميع التجهيزات.

### الأسلاك

ينبغي بعد تحديد عدد الوحدات الشمسية والبطاريات وأنواع المنظمات والمحولات التي يجب استخدامها حساب أطوال وسماكة الأسلاك التي ستستخدم لتوصيل هذه المكونات مع بعضها البعض.

يعتمد طول السلك على موقع المشروع. ننصحك بتخفيض أطوال الأسلاك بين المنظم والوحدات الشمسية والبطاريات وذلك لتخفيف خسارات القدرة وتكاليف الأسلاك.

### عدد الوحدات الشمسية

يمكننا عبر تجميع الوحدات الشمسية على التسلسل والتفرع الحصول على فرق الكمون وشدة التيار المطلوبين. تبلغ قيمة فرق الكمون الكلية عند توصيل الوحدات على التسلسل مجموع فروق الكمون لكل من الوحدات في حين تبقى شدة التيار ثابتة. أما عند توصيل الوحدات على التفرع فتصبح شدة التيار مساوية لمجموع شدة التيار في كل وحدة ويبقى فرق الكمون ثابتاً. من الضروري استخدام وحدات شمسية تتمتع بمواصفات متطابقة قدر الإمكان عند بناء مصفوفة الوحدات الشمسية.

ننصحك بشراء وحدات شمسية يزيد فرق كمونها  $V_{Pmax}$  بقليل عن فرق الكمون الإسمي للنظام بأكمله (12 أو 24 أو 48 فولت). تذكر بأن شحن البطارية سيتطلب توفير فرق كمون يزيد عن فرق كمونها، وينبغي عليك في حال تعذر الحصول على وحدة شمسية واحدة تلبي متطلباتك توصيل عدة وحدات مع بعضها البعض على التسلسل حتى تحصل على فرق الكمون المطلوب. يحسب عدد الوحدات الشمسية الموصولة على التسلسل  $N_{ps}$  بتقسيم فرق الكمون الإسمي للنظام  $V_N$  على فرق الكمون للوحدة الشمسية الواحدة  $N_{Pmax}$  مقرباً إلى أقرب عدد صحيح.

$$N_{ps} = V_N / N_{Pmax}$$

يمكن أيضاً حساب عدد الوحدات الشمسية الموصولة على التفرع  $N_{pp}$  بتقسيم شدة التيار الأعظمي  $I_{mMAX}$  على شدة التيار للوحدة الشمسية الواحدة عند نقطة القدرة الأعظمية  $I_{pmax}$  مقربة إلى أقرب عدد صحيح.

$$N_{pp} = I_{mMAX} / I_{pmax}$$

يحسب العدد الكلي للوحدات الشمسية بضرب عدد الوحدات الموصولة على التسلسل (لتحديد فرق الكمون) بعدد الوحدات الموصولة على التفرع (لتحديد شدة التيار).

$$N_{TOTAL} = N_{ps} \times N_{pp}$$

### إستطاعة البطارية

تحدد البطارية فرق الكمون الكلي للنظام وينبغي أن تمتلك الإستطاعة الكافية لتوفير الطاقة اللازمة لتشغيل الحمل عندما لا تتوفر أشعة الشمس.

لتقدير استطاعة البطارية اللازمة نبدأ بحساب القدرة اللازمة لتشغيل النظام (الإستطاعة اللازمة  $C_{NEC}$ ) والتي تعتمد على الطاقة المتاحة خلال أسوأ الأشهر وعدد أيام الإستقلالية  $N$ .

$$C_{NEC} (Ah) = E_{TOTAL}(WORST MONTH) (Wh) / V_N(V) \times N$$



- الشمسية. يتم تقدير الطاقة الشمسية المتاحة بتواتر شهري مما يخفض من عدد قيم البيانات الإحصائية إلى 12 قيمة. يوفر التقدير حلاً وسطاً بين الدقة والبساطة.
2. **قدر الطاقة الكهربائية المطلوبة (الطلب).** سجل خصائص استهلاك القدرة الكهربائية للتجهيزات المختارة بالإضافة إلى فترات التشغيل المتوقعة ثم احسب الطاقة الكهربائية اللازمة لتشغيل هذه التجهيزات على مدى شهر كامل. ينبغي عليك أخذ تقلبات الاستخدام نتيجة التفاوت بين الصيف والشتاء والفرق بين الموسم الماطر والموسم الجاف وفصول الدراسة والإجازة وغيرها بعين الاعتبار. ستحصل بالنتيجة على 12 قيمة لطلب الطاقة تكافئ 12 شهراً من أشهر السنة.
3. **إحسب الحجم الأمثل لنظام الطاقة الشمسية (النتيجة).** يمكنك بواسطة بيانات الشهر الأسوأ في السنة، وهو الشهر الذي تبلغ فيه النسبة بين الطاقة المطلوبة والطاقة المتوفرة قيمتها العظمى، حساب ما يلي:
- شدة التيار التي يتوجب على وحدات الطاقة الشمسية توفيرها والتي ستحدد العدد الأدنى اللازم من هذه الوحدات.
  - إستطاعة تخزين الطاقة اللازمة لتغطية عدد أيام الإستقلالية والتي ستحدد عدد البطاريات المطلوبة.
  - المواصفات الكهربائية المطلوبة في المنظم.
  - أطوال ومقاطع الأسلاك اللازمة للوصلات الكهربائية.

### التيار المطلوب في الشهر الأسوأ

ستحتاج إلى حساب قيمة التيار الأعظمي اليومي  $I_m$  الذي ينبغي على مصفوفة الوحدات الشمسية توليده عند فرق الكمون  $V_N$  لكل شهر من شهور السنة في اليوم الذي تصل قيمة الإشعاع الشمسي فيه إلى  $G_{dm}$  للوحدات المائلة بزواية  $\beta$ .

سيعطي الشهر الأسوأ  $I_m(\text{WORST MONTH})$  أعلى قيمة للتيار  $I_m$ . يعتمد تصميم نظام الطاقة الشمسية على القيم الموافقة لهذا الشهر. يمكن حساب قيم  $G_{dm}(\beta)$  عند زاوية الميلان  $\beta$  لموقع معين بالإعتماد على قيم  $G_{dm}(0)$  باستخدام برمجيات مثل PVSYS (http://www.pvsyst.vom/) أو (http://www.solardesign.co.uk/). PVSOL

تحسب قيمة التيار المطلوب  $I_{mMAX}$  بعد اعتبار الضياعات في البطاريات والمنظم وحقيقة أن الوحدات الشمسية لن تعمل بطاقتها القصوى على الدوام بالمعادلة التالية:

$$I_{mMAX} = 1.21 I_m (\text{WORST MONTH})$$

يمكنك بعد تحديد الشهر الأسوأ وقيمة التيار الأعظمي  $I_{mMAX}$  والقدرة الكلية المطلوبة  $E_{TOTAL}(\text{WORST MONTH})$  متابعة عملية الحساب. تمثل  $E_{TOTAL}$  مجموع كافة أحمال التيار المستمر والمتنوب بالوات. راجع الملحق هـ لحساب  $E_{TOTAL}$ .

### عوامل أخرى

ينبغي قبل البدء بتصميم نظام الطاقة الشمسية بالإضافة إلى تحديد الخصائص الكهربائية لمكونات هذا النظام والأحمال المتصلة به اتخاذ قرار يتعلق بمعلوماتين إضافيتين: عدد أيام الإستقلالية والجهد (فرق الكمون) التشغيلي للنظام.

### عدد أيام الإستقلالية $N$ number of days of autonomy

ستحتاج إلى تحديد قيمة عدد أيام الإستقلالية  $N$  والتي ستوازن ما بين الظروف الجوية في الموقع مع طبيعة النظام وتكاليفه الكلية. يستحيل عملياً تحديد قيمة وحيدة لعدد أيام الإستقلالية لتلائم جميع المشاريع، لكن الجدول التالي سيزودك ببعض القيم شائعة الاستخدام. إستخدم هذه القيم كقيم تقريبية واستشر موصماً خبيراً قبل التوصل إلى قرارك النهائي.

مشروع حيوي	مشروع منزلي	أشعة الشمس المتوفرة
10	5	غام جداً
8	4	متقلب
6	3	شمس

### الجهد (فرق الكمون) الإسمي للنظام $V_N$ nominal voltage

ينبغي اختيار مكونات نظام الطاقة الشمسية لكي تعمل ضمن قيمة إسمية محددة لفرق الكمون  $V_N$ . تساوي هذه القيمة عادة إما 12 أو 14 فولت في الأنظمة الصغيرة، وتصل إلى 48 فولت عند تجاوز الإستهلاك الكلي 3000 كيلو وات. لا يمكن اختيار قيمة فرق الكمون الإسمي بشكل اعتباطي فهي تعتمد على توفر التجهيزات.

- حاول تثبيت قيمة فرق الكمون الإسمي عند 12 أو 24 فولت إذا أتاحت لك التجهيزات ذلك. يمكن للكثير من تجهيزات الشبكات اللاسلكية العمل ضمن نطاق واسع من قيم فرق الكمون وبالتالي يمكنك استخدامها دون منظم.
- إذا أردت استخدام عدة أنواع من التجهيزات يعمل كل منها عند فرق كمون مختلف ستضطر إلى حساب فرق الكمون الذي سيخفف من الإستهلاك الكلي للقدرة إلى حده الأدنى بما فيها خسارات تحويل القدرة في محولات التيار المستمر إلى التيار المستمر DC/DC ومحولات التيار المستمر إلى التيار المتناوب DC/AC.

### طريقة الحساب

يجب اتباع ثلاثة خطوات أساسية لحساب الحجم الأمثل لنظام الطاقة الشمسية:

1. **إحسب الطاقة الشمسية المتاحة (العرض).** يمكنك حساب الطاقة الشمسية المتاحة اعتماداً على البيانات الإحصائية للإشعاع الشمسي واتجاه وميلان الوحدات

تعرف ساعة الشمس الأعظمية بأنها قيمة إشعاع شمسي يعادل 1000 وات في المتر المربع عند درجة الحرارة 25 مئوية، لذلك فإن الإشارة إلى 5 ساعات الشمس الأعظمية تعني إشعاعاً شمسياً يومياً يساوي 5000 وات في المتر المربع.

### الخصائص الكهربائية لمكونات النظام

يتم توفير الخصائص الكهربائية لمكونات نظام الطاقة الشمسية من قبل مصنعي هذه المكونات. ننصحك بقياس هذه الخصائص بنفسك للتحقق من صحة ادعاءات المنتجين، لأن اختلاف القيم الفعلية عن تلك المنشورة أمر شائع للغاية.

فيما يلي أهم القيم التي يتوجب عليك تجميعها قبل البدء في تصميم نظام الطاقة الشمسية:

### الوحدات الشمسية

ستحتاج إلى معرفة قيمة فرق الكمون  $V_{Pmax}$  والتيار  $I_{Pmax}$  عند نقطة القدرة القصوى في الظروف العادية.

### البطاريات

الإستطاعة الإسمية (لمدة تفريغ تساوي 100 ساعة)  $C_{NBat}$ ، فرق الكمون التشغيلي  $V_{NBat}$  وإما العمق التفريغ الأعظمي  $DoD_{max}$  أو الإستطاعة المفيدة  $C_{UBat}$ . ستحتاج أيضاً إلى معرفة نوع البطارية المستخدمة وفيما إذا كانت من نوع البطاريات الحمضية  $lead-acid$  أو الجيل  $gel$  أو  $AGM$  أو الجر المعدل  $modified\ traction$ ، إلخ. تلزم معرفة نوع البطارية أثناء تحديد قيم الإنقطاع في المنظم.

### المنظم

ستحتاج إلى معرفة فرق الكمون الإسمي  $V_{NReg}$  والتيار الأعظمي الذي يمكن للمنظم تحمله  $I_{maxReg}$ .

### محولات التيار المستمر إلى التيار المتناوب DC/AC

ستحتاج في حال أردت استخدام المحول إلى معرفة فرق الكمون الإسمي  $V_{NConv}$  والقدرة اللحظية  $P_{IConv}$  والأداء عند مستوى 70% من الحمل  $H_{70}$ .

### التجهيزات أو الحمل

لا بد من معرفة الجهد (فرق الكمون) الإسمي  $V_{NC}$  وقدرة التشغيل الإسمية  $P_C$  لكل جهاز متصل بنظام الطاقة الشمسية.

يجب أيضاً معرفة الفترة الوسطية التي سيتم فيها تشغيل كل حمل من الأحمال لحساب القدرة الكلية اللازمة. هل ستكون هذه الفترة الزمنية ثابتة على مدار العام؟ أم أنها ستستخدم لمرة واحدة يومياً، أسبوعياً، شهرياً أو سنوياً؟ فكر بأية تغييرات قد تطرأ على استخدام التجهيزات والتي قد تؤثر على كمية القدرة اللازمة (الإستخدامات الموسمية والدورات التدريبية والفصول المدرسية وغيرها).

بطارية تالفة في مشروع يقع في مركز المدينة يختلف كلية عن استبدالها في مشروع يقع في أعلى برج للإتصالات يبعد مسافة ساعات أو أيام عدة.

ينطوي تثبيت القيمة  $N$  على عدد من العوامل المختلفة والتي لا يمكن تقييم كل منها بسهولة. ستلعب الخبرة دوراً حيوياً في هذه المرحلة. من القيم المستخدمة عادة في مشاريع الإتصالات الحرجة  $N=5$  أما في المشاريع الأقل أهمية (كتهيزات موقع الزبون) فيمكن تخفيض هذه القيمة إلى  $N=3$ .

يزودك الملحق هـ بعدد من الجداول التي ستسهل من عملية تجميع البيانات الضرورية لتصميم نظام الطاقة الشمسية. أما ما تبقى من هذا الفصل فسيستعرض بالتفصيل المعلومات التي ينبغي عليك تجميعها أو تقديرها بالإضافة إلى كيفية تطبيق أسلوب الشهر الأسوأ.

### المعلومات اللازمة

- **خط العرض في موقع التركيب Latitude.** لا تنسى استخدام الإشارة الموجبة في نصف الكرة الشمالي والسالبة في نصف الكرة الجنوبي.
- **معلومات الإشعاع الشمسي.** يتطلب أسلوب الشهر الأسوأ معرفة هذه المعلومة على مدى 12 شهراً (مرة واحدة لكل شهر). تمثل هذه الأرقام القيمة الوسطية الشهرية للإشعاع الشمسي على مستوى أفقي ( $G_{dm}(0)$  بالكيلووات الساعي في المتر المربع  $kWh/m^2$  في اليوم). يتم احتساب القيمة الشهرية بجمع قيم الإشعاع الشمسي في جميع أيام الشهر ومن ثم تقسيم المجموع على عدد أيام هذا الشهر.

في حال تمكنت من الحصول على هذه المعلومات بوحدة الجول، استخدم المعادلة التالية لتحويلها:

$$1 \text{ J} = 2.78 \times 10^{-7} \text{ kWh}$$

يتم تجميع بيانات الإشعاع الشمسي ( $G_{dm}(0)$ ) لمناطق عدة حول العالم في جداول وقواعد بيانات خاصة. يمكنك الحصول على هذه البيانات من محطة للأرصاد الجوية بالقرب من موقع المشروع، لكنها قد لا تتوفر بصيغة رقمية. ننصحك باستشارة الشركات التي تختص بتركيب أنظمة الطاقة الشمسية في المنطقة لأن خبرتهم قد تعود عليك بالنفع الوفير.

تجنب الخلط بين عدد ساعات الشمس وعدد ساعات الشمس الأعظمية. لا يتعلق عدد ساعات الشمس الأعظمية لا من قريب ولا من بعيد بعدد الساعات الخالية من الغيوم، لكنه يشير إلى كمية الإشعاع الشمسي اليومي. لا يمتلك يوم أشرق فيه الشمس لخمس ساعات مثلاً نفس هذه الساعات عندما تبلغ الشمس ذروتها.

أصغر من المطلوب أو سلك واحد رفيع بظهور عطل (أو نشوب حريق) يؤدي إلى تعطيل المنظومة بالكامل.

لا تنسى بأن قدرة الطاقة الشمسية على إنتاج وتخزين القدرة الكهربائية محدود للغاية. قد يؤدي نسيان مصباح واحد خلال النهار إلى استنزاف مخزون القدرة في النظام قبل حلول الليل، وبالتالي عدم توفر القدرة اللازمة لتشغيل التجهيزات الأخرى. يصعب التكهّن بتوفر "وقود" أنظمة الطاقة الشمسية (الإشعاع الشمسي)، بل يستحيل عملياً الجزم بأن نظاماً شمسياً ما سيتمكن من توفير الطاقة اللازمة في كل لحظة، لذلك تصمم أنظمة الطاقة الشمسية ضمن افتراضات معينة وبالتالي فإن تجاوز الحدود التي صممت وفقها هذه الأنظمة سيؤدي إلى انقطاع التيار الكهربائي.

يتألف أسلوب التصميم المقترح في هذا الكتاب من تحديد متطلبات القدرة الكهربائية ومن ثم تصميم النظام اعتماداً على هذه المتطلبات ليعمل لأطول فترة ممكنة (ليكون بالتالي موثقاً قدر الإمكان). يمكن بالطبع زيادة القدرة المولدة بزيادة عدد الوحدات الشمسية والبطاريات المستخدمة لكن هذه الزيادة ستؤدي أيضاً إلى ارتفاع تكاليف النظام بأكمله.

يعتبر عامل الوثوقية في بعض مشاريع الطاقة الشمسية (كمشاريع توفير الطاقة لتجهيزات الاتصالات أو للعمود الفقاري للشبكة) أكثر أهمية من الكلفة المادية، في حين تلعب الكلفة المادية الدور الأساسي في مشاريع توفير القدرة لمواقع الزبائن. إن إيجاد التوازن الملائم بين الكلفة والوثوقية أمر معقد للغاية، لكنك ستضطر وبغض النظر عن الظروف الخاصة بالمشروع إلى تبرير خيارك التصميمية والتكاليف المادية المرافقة.

يسمى الأسلوب الذي سنتبعه لتصميم نظام الطاقة الشمسية بأسلوب الشهر الأسوأ **method of the worst month** ويتجلى في حساب مواصفات النظام لكي يعمل بشكل ملائم في الشهر الذي يبلغ فيه استهلاك القدرة الكهربائية حده الأقصى مقارنة بالطاقة الشمسية المتاحة. يتمتع هذا الشهر بأكبر نسبة بين الطاقة المطلوبة والطاقة المتوفرة لذلك يسمى بأسوأ أشهر السنة.

تؤخذ الوثوقية بعين الاعتبار في هذا الأسلوب من خلال تثبيت عدد الأيام التي يستطيع النظام العمل خلالها دون تلقي أي إشعاع شمسي (أي عندما يتم توفير كامل القدرة المستهلكة من مخزون البطاريات). يدعى هذا العدد بالعدد الأقصى لأيام الإستقلالية **maximum number of days of autonomy (N)** ويمكن تخيله كعدد الأيام الغائمة المتتالية والتي لن تتمكن الوحدات الشمسية خلالها من تجميع أية كمية تذكر من الطاقة الشمسية.

ينبغي عند اختيار عدد أيام الإستقلالية  $N$  الإلمام بالظروف الجوية للموقع بالإضافة إلى الأهمية الاقتصادية والاجتماعية للمشروع. هل سيستخدم هذا المشروع لإنارة المنازل أو المشفى أو معمل ما أو لتشغيل وصلة لاسلكية؟ تذكر بأن ازدياد العدد  $N$  سيزيد من تكاليف التجهيزات والصيانة. يتوجب أيضاً حساب جميع نفقات استبدال التجهيزات لأن استبدال

ينبغي أن تحقق قيمة زاوية الميلان  $\beta$  القيمة العظمى للنسبة بين الطاقة المعروضة والمطلوبة.

- ينصح في المشاريع التي تستهلك كمية ثابتة (أو شبه ثابتة) من القدرة على مدار السنة تركيب الوحدات الشمسية لالتقاط أكبر قدر ممكن من الإشعاع الشمسي خلال أشهر الشتاء. يمكنك حساب الزاوية  $\beta$  في هذه الحالة بإضافة 10 درجات إلى القيمة المطلقة لخط العرض في موقع التركيب (الزاوية  $F$ ) ( $\beta = |F| + 10^\circ$ ).
- أما في المشاريع التي ينخفض فيها استهلاك القدرة الكهربائية في الشتاء فيمكن استخدام القيمة المطلقة لخط العرض في موقع التركيب على أنها تساوي زاوية الميلان  $\beta$  وبالتالي تحسين أداء النظام في أشهر الربيع والخريف ( $\beta = |F|$ ).
- يجب أيضاً في المشاريع المستخدمة فقط خلال فترة الصيف استخدام القيمة المطلقة لخط العرض في موقع التركيب (الزاوية  $F$ ) منقوصاً منها 10 درجات ( $\beta = |F| - 10^\circ$ ).

لا يجب أن تقل زاوية ميلان الوحدة الشمسية عن 15 درجة لتجنب تجمع الغبار والرطوبة. من الضروري أيضاً حماية الوحدات الشمسية في المناطق التي تكثر فيها الثلوج باستخدام زاوية ميلان تزيد عن 65 درجة.

يمكنك في حال ازدياد الاستهلاك الكلي للقدرة خلال أشهر الصيف إجراء الترتيبات الملائمة لتغيير زاوية الميلان إلى وضعيتين: وضعية لأشهر الصيف وأخرى لأشهر الشتاء. سيتطلب ذلك توفر هيكل تركيب خاص ووجود برنامج منظم لتغيير وضعية الوحدات.

### كيفية تصميم نظام الطاقة الشمسية

يتوجب عليك عند اختيار التجهيزات التي ستلبي متطلباتك من القدرة الكهربائية أن تحدد النقاط التالية على الأقل:

- عدد ونوع الوحدات الشمسية اللازمة لالتقاط ما يكفي من الطاقة الشمسية لتلبية متطلبات الحمل.
- الإستطاعة الدنيا للبطارية. ينبغي أن تتمكن البطارية من تخزين القدرة الكافية لتشغيل التجهيزات خلال ساعات الليل وفي الأيام التي ستغيب فيها أشعة الشمس، أي أن استطاعة هذه البطارية ستحدد عدد أيام استقلالية النظام.
- مواصفات جميع التجهيزات (كالمنظم والأسلاك وغيرها) اللازمة لدعم كمية القدرة التي سيتم توليدها وتخزينها.

تتبع أهمية حسابات تصميم نظام الطاقة الشمسية من ضرورة تجنب هدر القدرة (والمال) والتي قد تتجم عن عدم توازن مكونات النظام. يتوجب في حال تركيب عدد إضافي من الوحدات الشمسية مثلاً زيادة استطاعة البطارية لكي تتمكن من تخزين القدرة الإضافية المولدة وإلا فإن هذه القدرة الإضافية ستهدر دون مبرر. قد يتسبب استخدام منظم ذو استطاعة

4.11 ميليمتر ويمكنه تحمل تيار شدته 55 أمبير. يوفر الملحق د جدولاً للتحويل يحتوي أيضاً على قيم كل من المقاومة والإستطاعة المقابلة لعدة قياسات من الأسلاك. تذكر بأن إستطاعة نقل التيار قد تتغير بتغير نوعية العزل والتطبيق المستخدم، لذلك ننصحك بمراجعة مصنع الأسلاك إذا كنت في حيرة من أمرك.

### توجيه الوحدات الشمسية

يصل القسط الأعظم من الإشعاع الشمسي إلى الأرض بشكل خط مستقيم. ستتمكن الوحدات الشمسية من التقاط المزيد من الطاقة إذا كانت مركبة بمواجهة الشمس مباشرة بشكل يتعامد مع الخط المستقيم الواصل بين وضعية التركيب والشمس. تتغير وضعية الشمس باستمرار بالنسبة للأرض، لذلك يتوجب عليك إيجاد الوضعية الأمثل لوحدة الطاقة الشمسية. يتم تحديد وضعية توجيه الوحدات بواسطة زاويتين: **السمت الجغرافي Azimuth** و **زاوية الميلان Inclination** أو **زاوية الإرتفاع  $\beta$  Elevation**. تقيس زاوية السمت الجغرافي مدى الإنحراف بالنسبة للجنوب في نصف الكرة الأرضية الشمالي وبالنسبة للشمال في نصف الكرة الجنوبي. أما زاوية الميلان فهي الزاوية المتشكلة بين سطح الوحدة الشمسية والمستوي الأفقي.

### السمت الجغرافي

ينبغي توجيه الوحدات الشمسية باتجاه خط الإستواء (أي باتجاه الجنوب في نصف الكرة الأرضية الشمالي وبتجاه الشمال في نصف الكرة الأرضية الجنوبي) لكي تتمكن من التقاط أكبر قدر ممكن من الأشعة الشمسية خلال ساعات النهار ( $a=0$ ).

من الضروري جداً تجنب تركيب أي جزء من أجزاء الوحدات الشمسية في منطقة مظلمة. تمعن في دراسة العناصر المحيطة بموقع التركيب (كالأشجار والأبنية والجران وغيرها) للتأكد من أنها لن تلقي بظلالها على الوحدات الشمسية في أي ساعة من ساعات النهار أو في أي وقت من أوقات السنة. يمكن تجاوزاً تدوير الوحدات بمقدار  $\pm 20$  درجة باتجاه الشرق أو الغرب إذا دعت الحاجة ( $a=\pm 20$ ).

### زاوية الميلان

تعتبر زاوية الميلان (والتي ستعرف بالزاوية بيتا  $\beta$ ) العنصر الأساسي في حسابات تركيب الوحدات الشمسية بعد تثبيت السمت الجغرافي. يتفاوت الإرتفاع الأقصى الذي تبلغه الشمس كل يوم حيث يبلغ ذروته في يوم الانقلاب الصيفي ويبلغ قيمته الدنيا يوم الانقلاب الشتوي. يفضل نظرياً أن تقوم الوحدات الشمسية بتتبع هذا الإرتفاع لكن تحقيق ذلك صعب عملياً على أرض الواقع نظراً لارتفاع تكاليفه.

يتم تركيب الوحدات الشمسية في أنظمة الإتصالات بزاوية ميلان ثابتة. تكون متطلبات هذه الأنظمة من القدرة الكهربائية ثابتة عادة على مدار السنة، وبالتالي فإن تلبية هذه المتطلبات في أسوأ أشهر السنة يعني بأن نظام الطاقة الشمسية سيتمكن من توفير القدرة المطلوبة في جميع الأشهر.

3	Linksys WAP54G (مع جهاز إرسال BCM2050)
15	Orinoco WavePoint II ROR (مع جهاز إرسال باستطاعة 30 ميلي وات)
1.8	Soekris net4511 (بدون جهاز إرسال)
2.04	PC Engines WRAP.1E01 (بدون جهاز إرسال)
2.3	Mikrotik Routerboard 532 (بدون جهاز إرسال)
1.53	Inhand ELF3 (بدون جهاز إرسال)
3	جهاز إرسال Senao باستطاعة 250 ميلي وات
6	جهاز إرسال Ubiquiti باستطاعة 400 ميلي وات

### إختيار فرق الكمون

تعتمد غالبية أنظمة الطاقة الشمسية المستقلة على بطاريات قدرتها 12 فولت نظراً لانتشار هذه القيمة في بطاريات الرصاص الحمضي. ينبغي عليك أثناء تصميم نظام الاتصالات اللاسلكية أن تأخذ بعين الإعتبار فرق الكمون التشغيلي الأكثر كفاءة للتجهيزات التي سيتم تركيبها في هذا النظام. يتوجب عليك أيضاً التأكد من الحفاظ على الاستهلاك الكلي لهذا النظام ضمن حدوده الدنيا.

### التوصيلات

يلعب التوصيل السليم دوراً أساسياً في ضمان نقل الطاقة بكفاءة. ننصحك باتباع النصائح التالية أثناء توصيل أنظمة الطاقة الشمسية:

- استخدم برغياً لتثبيت السلك بقطب البطارية لأن الوصلات الضعيفة تهدر القدرة.
- إمسح أقطاب البطارية بالفازلين أو بالكريم المعدني لأن ازدياد مقاومة الأقطاب الصدئة يؤدي إلى هدر القدرة الكهربائية.
- استخدم موصلات أندرسون Anderson أو فاستون Faston للتيار المنخفض (أقل من 0.1 أمبير) وموصلات الطوق المعدني للتيار المرتفع.

يقاس حجم الأسلاك عادة بمعيار حجم السلك الأمريكي American Power Gauge (AWG). ستحتاج أثناء القيام بالحسابات إلى التحويل ما بين هذا المعيار والميليمتر المربع لتقدير مقاومة السلك المستخدم. يصل قطر سلك من حجم AWG #6 على سبيل المثال إلى



تعتبر التجهيزات المبنية على المعالجات التقليدية Intel x86 أكثر نهماً للقدرة الكهربائية مقارنة مع نظيراتها المبنية على هيكلية ريسك RISC مثل معالجات ARM و MIPS. تشكل لوحة سويكريس Soekris (والتي تعتمد على المعالج AMD ElanSC520) إحدى أقل الأنظمة استهلاكاً للقدرة الكهربائية. من بين بدائل معالجات AMD (كـ ElanSC و Geode SC1100) أيضاً معالجات MIPS والتي تتمتع بأداء أفضل من أداء معالجات AMD Geode لكنها تستهلك قسطاً أكبر من القدرة الكهربائية (20-30%).

تعمل نقطة الولوج الشهيرة Linksys WRT54G عند أي فرق للكمون يتراوح ما بين 5 و 20 فولت (تيار مستمر DC) وتستهلك ما يقارب 6 وات من القدرة الكهربائية، لكنها تحتوي أيضاً على مبدل للشبكة السلكية Ethernet. مع أن وجود هذا المبدل مفيد في بعض الأحيان إلا أنه يزيد من استهلاك القدرة الكهربائية. تقوم Linksys أيضاً بإنتاج نقطة و لوج تدعى WAP54G تستهلك 3 وات فقط بإمكانها تشغيل برمجيات OpenWRT و Freifunk. يستهلك جهاز 4G Systems Accesscube حوالي 6 وات عند إعداده باستخدام منفذ واحد للشبكة اللاسلكية. يمكن استخدام بطاقات الشبكة من نوع mini-PCI المبنية على مجموعة الرقاقات Orinoco والتي تستهلك قسطاً بسيطاً جداً من القدرة في حال كانت سرعة المعيار 802.11b تفي بالغرض.

لا يعتمد مقدار القدرة الكهربائية اللازمة لتشغيل التجهيزات اللاسلكية على بنية الجهاز وحسب، بل يرتبط أيضاً بعدد منافذ الشبكة وأجهزة الإرسال ونوعية الذاكرة أو وحدة التخزين وسيل البيانات. تستهلك البطاقة اللاسلكية الجيدة كقاعدة عامة حوالي 2 – 3 وات، كما يستهلك جهاز الإرسال والإستقبال ذو استطاعة 200 ميلي وات حوالي 3 وات أيضاً. يبلغ استهلاك البطاقات ذات الإستطاعة العالية (مثل Ubiquity 400 ميلي وات) 6 وات تقريباً. يتراوح الإستهلاك الوسطي لمحطة تكرير تحتوي على وحدتين للإرسال والإستقبال إلى 8-10 وات.

على الرغم من تحديد معيار IEEE 802.11 للشبكات اللاسلكية لألية نمط توفير القدرة (PS) إلا أن فوائد هذه الألية لا تعتبر مرضية بأي حال من الأحوال. تعتمد الألية الأساسية لتوفير الطاقة على تمكين المحطات من إدخال وحدات الإرسال والإستقبال فيها إلى حالة السبات بشكل دوري بواسطة دارة مؤقتة. تقوم وحدة الإرسال والإستقبال عند استيقاظها من التحقق من وجود إشارات تنبيه تشير إلى وجود بيانات تنتظر معالجتها. يمكن تشغيل ألية توفير الطاقة في طرف الزبون فقط لأنه يجب على نقطة الولوج أن تبقى صاحبة على الدوام لإرسال إشارات التنبيه والاحتفاظ بالبيانات التي يجب إرسالها إلى الزبون. قد لا تتوافق أنماط توفير القدرة بين التجهيزات المختلفة مما قد يؤثر سلباً على ثبات الوصلات اللاسلكية. ننصحك بعدم تفعيل نمط توفير القدرة في تجهيزاتك اللاسلكية لأن المصاعب التي يسببها تفوق على الأغلب التوفير المتواضع الذي ستحصل عليه في القدرة الكهربائية.

الإستهلاك (وات)	الجهاز
6	Linksys WRT54G (مع جهاز الإرسال BCM2050)

10-6	مصباح ذو استهلاك منخفض
10-4	موجه WRAP (يحتوي على جهاز إرسال واحد)
15-30	مودم إتصال فضائي VSAT
30-20	حاسب شخصي (بدون شاشة)
300-200	حاسب شخصي (مع شاشة LCD)
8-6	مبدل للشبكة (16 منفذ)

تعمل غالبية أنظمة الطاقة الشمسية المستقلة عند فرق الكمون 12 أو 24 فولت. لذلك يفضل استخدام تجهيزات الشبكة اللاسلكية التي تعمل بالتيار المستمر DC 12 فولت والذي توفره معظم البطاريات السائلة. سيتسبب تحويل التيار المستمر الناتج عن البطارية السائلة إلى تيار متناوب AC بخسارات في القدرة لا مبرر لها. حاول دوماً استخدام موجه أو نقطة ولوج تعمل بتيار مستمر يتراوح ما بين 8-20 فولت.

تحتوي غالبية نقاط الولوج الرخيصة المتوفرة في الأسواق على منظم داخلي للقدرة الكهربائية يخولها العمل ضمن هذا المجال دون أي تعديل ودون خشية ارتفاع درجة حرارتها (حتى في حال بيع الجهاز مع وحدة تغذية كهربائية توفر تياراً قدره 5 أو 12 فولت).

**تحذير:** إن تشغيل نقطة الولوج باستخدام وحدة للتغذية الكهربائية تختلف عن تلك التي يوفرها منتج نقطة الولوج سيلغي تلقائياً أي كفالة أو ضمانة وقد يؤدي إلى إتلاف تجهيزائك. تذكر بأنه وعلى الرغم من أن التقنيات التي سنستعرضها الآن ستعمل لن تتسبب على الأغلب بأية مشاكل إلا أنك ستتحمل في حال تجربتها المسؤولية الكاملة.

إفتح نقطة الولوج وابحث داخلها بالقرب من مدخل التغذية الكهربائية عن مكثفين كبيرين ومحرّض inductor (وهو عبارة عن حلقة يلتف حولها سلك نحاسي). إذا تمكنت من إيجاد هذه العناصر فإن نقطة الولوج تحتوي على منظم للقدرة وأن القيمة الأعظمية لقدرة الدخل تقل بقليل عن القيمة المطبوعة على هذه المكثفات، والتي تتراوح على الأغلب ما بين 16 و 25 فولت. تذكر بأن وحدات التغذية الكهربائية غير المنظمة تحتوي على موجه قد تغذي نقطة الولوج بقدرة أكبر بكثير من هذه القيمة، لذلك لا ننصحك بتوصيل وحدة تغذية غير منظمة ذات 24 فولت إلى جهاز يحتوي على مكثفات تبلغ قدرتها 25 فولت. إن فتح نقطة الولوج سيلغي بالتأكيد أية كفالة أو ضمانة. حاذر من تشغيل أية نقطة ولوج لا تحتوي على منظم للقدرة باستخدام فرق كمون يفوق استطاعتها لأن ذلك قد يؤدي إلى ارتفاع حرارتها وتعطيلها أو احتراقها بالكامل.

لنتعرف على بعض النقاط التي ينبغي أخذها بعين الإعتبار أثناء اختيار التجهيزات الملائمة للاستخدام مع نظام الطاقة الشمسية:

- يمكن استخدام نظام الطاقة الشمسية لأغراض الإنارة. يتوجب في هذه الحالة استخدام لمبات الهالوجين أو مصابيح الفلورسنت حصراً. على الرغم من ارتفاع أسعار هذه المصابيح إلا أنها أكثر كفاءة من حيث استهلاك القدرة الكهربائية. يمكن أيضاً استخدام مصابيح LED والتي تتمتع بكفاءة عالية ويمكن تشغيلها بواسطة التيار المستمر.
- يمكن أيضاً استخدام نظام الطاقة الشمسية لتشغيل التجهيزات ذات الاستهلاك المنخفض والثابت (كأجهزة التلفاز مثلاً). تستهلك أجهزة التلفاز الصغيرة قسماً أقل بكثير من القدرة مقارنة بنظائرها ذات الشاشات الكبيرة، كما تستهلك أجهزة التلفاز غير الملونة حوالي نصف استهلاك نظائرها الملونة.
- لا ينصح باستخدام نظام الطاقة الشمسية في أية تطبيقات يتم فيها تحويل الطاقة إلى حرارة (الطاقة الحرارية) بل ينبغي في هذه الحالة استخدام السخانات الشمسية أو أنظمة غاز البوتان.
- يمكن تشغيل الغسالات الآلية بواسطة نظام الطاقة الشمسية شريطة تجنب تشغيل أي برنامج للتنظيف يتضمن مرحلة تسخين المياه بواسطة الطرد المركزي.
- ينبغي في حال الإضطرار إلى استخدام ثلاجة أن يكون استهلاكها أصغر ما يمكن. تتوفر في الأسواق أنواع خاصة من الثلاجات تعمل بالتيار المستمر، لكن استهلاكها للقدرة الكهربائية كبير للغاية (حوالي 1000 وات ساعي في اليوم).

يعتبر تقدير الإستهلاك الكلي أحد أهم الخطوات أثناء تصميم نظام الطاقة الشمسية. سيزودك الجدول التالي بفكرة عامة عن معدلات استهلاك القدرة الكهربائية لبعض التجهيزات.

### تجهيزات الإتصال اللاسلكي

يمكنك توفير الكثير من المال وتجنب مشاكل لا حصر لها باختيار التجهيزات الملائمة للشبكة اللاسلكية لتوفير استهلاك القدرة الكهربائية قدر المستطاع. لا تحتاج الوصلات اللاسلكية طويلة المدى على سبيل المثال إلى مضخم قوي يستهلك القدرة الكهربائية بشراهة، حيث يمكن الإستعاضة عن المكرر ببطاقة شبكة لاسلكية ذات حساسية عالية وتوفر ما لا يقل عن 60% من منطقة فرانيل الأولى وبالتالي توفير استهلاك القدرة الكهربائية. ينطبق المثل الشائع في أوساط هواة الإرسال اللاسلكي على هذا المثال: أفضل المضخمات على الإطلاق هوائي جيد. بمقدورك أيضاً تخفيض استهلاك القدرة الكهربائية بأساليب عدة كتخفيض سرعة المعالج وتخفيض سرعة إرسال البيانات إلى الحدود الدنيا التي يمكن معها الوصول إلى طرف الوصلة المقابل وزيادة تباعد إرسال الإشارات وإيقاف النظام عن العمل عند عدم الحاجة إليه.

الإستهلاك (وات)	الجهاز
50-30	حاسب محمول

الموجة الجيبية المعدلة بارتفاع درجة حرارة وحدات التغذية العاملة بالتيار المستمر وبصدور رنين مزعج من أجهزة تضخيم الصوت.

فيما يلي بعض الميزات الأخرى للمحولات العكسية:

- **الوثوقية في حالات الإرتفاع المفاجئ للتيار الكهربائي.** تتميز المحولات العكسية بقيمتين للقدرة: واحدة للقدرة المستمرة وأخرى أعلى منها للقدرة القصوى. تستطيع هذه المحولات توفير القدرة القصوى لفترة وجيزة (أثناء بدء تشغيل محرك على سبيل المثال). ينبغي أن يتمكن المحول العكسي أيضاً من إيقاف عمله بأمان (باستخدام قاطع للدائرة أو صمام) في حال حدوث قصر في الدارة أو عند ازدياد القدرة المطلوبة بشكل كبير.
- **كفاءة التحويل.** تصل كفاءة المحول العكسي إلى حدودها الأعظمية عند توفير 50% إلى 90% من قيمة القدرة المستمرة المكافئة لهذا المحول. يتوجب عليك اختيار محول عكسي يلانم متطلبات الحمل الخاص بك. يوفر المصنعون عادة تفاصيل أداء المحول العكسي عند 70% من قدرته الإسمية.
- **شحن البطارية.** تحتوي غالبية المحولات العكسية على وظيفة عكسية تمكنها من شحن البطاريات في حال عدم توفر مصدر آخر للقدرة (كشبكة الكهرباء العامة أو المولد). يدعى هذا النوع من المحولات بالشاحن/ المحول العكسي.
- **التبديل التلقائي عند التعطل.** يمكن لبعض المحولات العكسية التبديل تلقائياً بين عدة مصادر للقدرة الكهربائية (شبكة الكهرباء العامة، المولد، الطاقة الشمسية) تبعاً للمصدر المتوفر.

ننصحك بتجنب استخدام محولات التيار المستمر إلى تيار متناوب لتغذية تجهيزات الإتصالات والاستعاضة عنها بتغذية هذه التجهيزات مباشرة من مصدر التيار المستمر. يمكن لغالبية تجهيزات الإتصالات أن تعمل ضمن نطاق واسع من قيم جهد الدخل.

## التجهيزات أو الحمل

من البديهي أن تزايد متطلبات القدرة سيزيد من تكاليف نظام الطاقة الشمسية، لذلك لا بد من تقريب حجم نظام الطاقة الشمسية قدر المستطاع من متطلبات الحمل المتوقع. ينبغي عليك أثناء تصميم النظام أن تبدأ بتقدير الاستهلاك الأعظمي المطلوب، كما يتوجب عليك بعد تركيب النظام التأكد من عدم تجاوز الحمل الفعلي لاستطاعة النظام لتجنب الإنقطاعات المتكررة للقدرة الكهربائية.

## التجهيزات المنزلية

لا ينصح باستخدام الطاقة الشمسية في التطبيقات التي تتطلب تبادلاً حرارياً (كأجهزة التسخين والثلاجات، إلخ). ينبغي دوماً استخدام الطاقة على فترات متباعدة ولتغذية تجهيزات ذات استهلاك منخفض.

- ميزة التعويض عن درجة الحرارة. يتغير الجهد المؤشر عن حالة شحن البطارية مع تغير درجة الحرارة، لذلك يمكن لبعض المنظمات أن تقيس درجة حرارة البطارية لتقوم بتصحيح قيم فصل وإعادة وصل الدارة.
- المقاييس والمسابر. من أشهر المقاييس المستخدمة أدوات قياس جهد الوحدات الشمسية والبطاريات وحالة الشحن (SoC) وعمق التفريغ (DoD). تتضمن بعض المنظمات منبهات خاصة للإشارة إلى أن الوحدات الشمسية أو الأحمال قد تم فصلها أو إلى بلوغ قيم LVD أو HVD وغيرها.

## المحولات

يوفر المنظم تياراً مستمراً عند قيمة معينة للجهد، أما المحولات فتستخدم لتعديل هذا الجهد ليتلاءم مع متطلبات الحمل.

### محولات التيار المستمر إلى التيار المستمر DC/DC

تقوم هذه المحولات بتحويل جهد التيار المستمر إلى جهد آخر مستمر أيضاً، وتعتمد على أسلوبين للتحويل يمكن استخدامها لتعديل الجهد الناتج عن البطارية: **التحويل الخطي linear conversion** و**تحويل التبديل switching conversion**.

يخض التحويل الخطي من قيمة جهد البطارية عبر تحويل الطاقة الفائضة إلى حرارة، وهو أسلوب فائق البساطة لكنه غير كفؤ. أما تحويل التبديل فيتعتمد عادة على عنصر مغناطيسي يحتفظ بالطاقة مؤقتاً ويحولها إلى جهد مختلف. قد يكون الجهد الناتج أكبر أو أصغر من أو مساوياً لجهد الدخل.

تتخض كفاءة المحول الخطي مع ارتفاع الفرق بين جهد الدخل وجهد الخرج. لن تزيد كفاءة المحول عند التحويل من 12 فولت إلى 6 فولت مثلاً عن 50%، في حين يتمتع محول التبديل عادة بكفاءة وسطية تساوي 80% على الأقل.

### محولات التيار المستمر إلى التيار المتناوب DC/AC أو المحولات العكسية

تستخدم المحولات العكسية عندما يتطلب تشغيل التجهيزات توفر تيار متناوب. تقوم هذه المحولات بتقطيع وعكس التيار المستمر لتوليد موجة مربعة تتم تصفيتهما لاحقاً لتقارب شكل الموجة الجيبية ولإزالة الأجزاء عديمة الفائدة. لا تستطيع غالبية المحولات العكسية المتوفرة في الأسواق توليد موجة جيبية تامة، حيث تقوم على الأغلب بتوليد ما يعرف بإسم الموجة الجيبية المعدلة نظراً لأن الجهد الناتج ليس جيبياً بالكامل. تعتبر محولات الموجة الجيبية المعدلة أكثر كفاءة بشكل عام من محولات الموجة الجيبية التامة.

ينبغي التنويه إلى أن بعض التجهيزات لن تعمل باستخدام تيار الموجة الجيبية المعدلة، بما فيها على سبيل المثال الطابعات الليزرية. يمكن تشغيل المحركات باستخدام هذا التيار لكنها ستستهلك قرراً أكبر من القدرة مقارنة باستهلاكها عند توفير موجة جيبية تامة. يتسبب تيار

جهد البطارية إلى جهد إعادة الوصل المنخفض (LRV) low reconnect voltage لتجنب تكرار الوصل والفصل.

يوضح الجدول التالي القيم الشائعة للبطارية الحمضية ذات جهد 12 فولت:

نقطة الجهد	الجهد
LVD	11.5
LRV	12.6
الجهد الثابت المنظم	14.3
التوازن	14.6
HVD	15.5

بمقدور المنظمات الحديثة أيضاً فصل الوحدات الشمسية تلقائياً أثناء ساعات الليل لتفادي تفريغ شحن البطارية، كما يمكنها شحن البطارية زيادة عن اللزوم بين الفينة والأخرى لإطالة عمرها، وقد تستخدم آلية تدعى بترميز عرض النبضة pulse width modulation (PWM) لتجنب حدوث التحليل الغازي.

نظراً لتفاوت نقطة القدرة العظمى لمجموعة الوحدات الشمسية بتفاوت درجة الحرارة وشدة الإشعاع الشمسي فإن بإمكان بعض المنظمات الحديثة تتبع هذه النقطة بشكل مستمر، ما يعرف بتتبع نقطة القدرة العظمى (MPPT) maximum power point tracking.

### خصائص المنظمات

يتوجب عليك عند اختيار منظم نظام الطاقة الشمسية معرفة الجهد التشغيلي operating voltage وشدة التيار الأعظمي maximum current اللذان يستطيع هذا المنظم تحملهما. ستكون قيمة الجهد التشغيلي إما 12 أو 24 أو 48 فولت في حين يجب أن تزيد شدة التيار الأعظمي بمقدار 20% عن شدة التيار التي ستولدها مجموعة الوحدات الشمسية المتصلة بالمنظم.

من المزايا والبيانات المفيدة الأخرى أيضاً:

- القيم المحددة لكل من LVD و LRV و HVD.

ينبغي أن يكون هيكل البطارية سليماً من الشقوق أو تسرب السوائل أو أي علامة أخرى تشير إلى عطب البطارية، كما ينبغي أن تكون أقطاب البطارية خالية من التآكل. يتطلب التأكد من المواصفات الدقيقة للبطارية كالعمر التشغيلي والاستطاعة الفعلية القيام بعدد من التجارب المخبرية، لذلك توقع انتشار الكثير من البطاريات الرديئة (والمغشوشة أيضاً) في الأسواق المحلية. يتراوح السعر الوسطي (متضمناً تكاليف النقل ورسوم الإستيراد) ما بين 3-4 دولار أمريكي لكل أمبير ساعي في البطاريات الحمضية ذات جهد 12 فولت.

### العمر التشغيلي مقابل عدد دورات الشحن

تعتبر البطاريات الجزء الوحيد من نظام الطاقة الشمسية الذي ينبغي إهلاكه على مدى فترة قصيرة نسبياً واستبداله بشكل منتظم. يمكن زيادة العمر التشغيلي للبطارية عبر تخفيض عمق التفريغ في كل دورة. تستطيع زيادة عمر بطاريات الدورة العميقة أيضاً عبر تخفيض عدد دورات التفريغ العميق (أكبر من 30%).

ستحتاج في حال قيامك بتفريغ البطارية بالكامل يومياً إلى استبدالها بعد أقل من سنة واحدة، أما إذا استخدمت ثلث استطاعة البطارية فقط سيزداد عمرها إلى ما يزيد عن ثلاث سنوات. قد يكون شراء بطارية ذات استطاعة تفوق استطاعة الحالية بثلاث مرات أرخص من استبدال هذه البطارية كل سنة.

### منظم الشحن

يعرف منظم الشحن أيضاً بمتحكم الشحن charge controller أو متحكم الجهد voltage controller أو متحكم الشحن والتفريغ charge-discharge controller أو متحكم الشحن والتفريغ والحمل charge-discharge and load controller. يتم تركيب هذا المنظم بين مجموعة الوحدات الشمسية والبطاريات والحمل أو التجهيزات.

تذكر بأن جهد البطارية (وعلى الرغم من قرابه من قيمة 2 فولت لكل خلية) يتغير بتغير حالة شحنها. يقوم المنظم عبر مراقبة جهد البطارية بالحيولة دون الشحن أو التفريغ الزائد.

يتوجب توصيل المنظمات المستخدمة في أنظمة الطاقة الشمسية على التسلسل لأنها تفصل مجموعة الخلايا الشمسية عن البطارية لمنع الشحن الزائد، كما تفصل البطارية عن الحمل لتجنب التفريغ الزائد. تتم عملية الفصل والوصل عن طريق مجموعة من المبدلات التي تنضوي ضمن صنفين أساسيين: المبدلات الكهروميكانيكية أو مبدلات الحالة الصلبة solid state (مثل الترانزستور ثنائي القطب bipolar transistor وترانزستور MOSFET). يمنع منعاً باتاً توصيل المنظمات على التوازي.

يقوم المبدل بفتح دائرة الشحن عند وصول جهد البطارية إلى فصل الجهد الأعلى high voltage disconnect (HVD) أو نقطة الفصل وذلك لحماية البطارية من التحلل الغازي، أما فصل الجهد الأدنى low voltage disconnect (LVD) فيضمن حماية البطارية من الشحن الزائد عبر فصل أو تخفيف الحمل. لن يقوم المنظم بإعادة توصيل الحمل إلى أن يصل

حاضر أن تستبدل الصمام المقطوع بأي حال من الأحوال بسلك أو بصمام ذو قيمة أعلى. حاول دوماً تحديد سبب المشكلة ومن ثم استبدال الصمام بأخر يتمتع بنفس المواصفات.

### تأثير الحرارة

تؤثر درجة حرارة الجو المحيط بشكل مباشر على خصائص البطارية:

- تزداد الإستطاعة الإسمية للبطارية (والتي يعطيها المنتج عادة عند درجة الحرارة 25 مئوية) بارتفاع درجة الحرارة بمعدل 1% لكل درجة مئوية واحدة تقريباً. لكن درجة الحرارة المرتفعة جداً قد تتسبب في تسريع التفاعل الكيميائي في البطارية مما قد يؤدي إلى ظهور نفس آثار الأكسدة التي يسببها الشحن الزائد، ما ينعكس سلباً على العمر التشغيلي للبطارية. يمكن تجاوز هذه المشكلة جزئياً في بطاريات السيارة بتقليل كثافة المحلول (بقيمة تعادل 1.25 في حال شحن البطارية بالكامل).
- يزداد العمر التشغيلي للبطارية مع انخفاض درجة الحرارة، لكن درجة الحرارة المنخفضة جداً قد تؤدي إلى تجمد المحلول في البطارية. تعتمد درجة التجمد على كثافة هذا المحلول والتي تتعلق أيضاً بحالة شحن البطارية. يرتفع احتمال التجمد مع انخفاض كثافة المحلول. ينبغي عليك تجنب التفريغ العميق للبطارية في المناطق التي تنخفض فيها درجات الحرارة بشكل كبير (أي أن قيمة العمق الأقصى للتفريغ ستخفض عملياً).
- تغيير درجة الحرارة أيضاً من العلاقة بين الجهد وحالة الشحن. يفضل عادة استخدام منظم يقوم بتعديل متحولات فصل وإعادة وصل الجهد المنخفض تبعاً لتغيرات درجة الحرارة. ينبغي تثبيت الحساس الحراري للمنظم على البطارية بواسطة شريط لاصق أو بأسلوب بسيط آخر.
- لا بد في المناطق الحارة من الحفاظ قدر الإمكان على برودة البطاريات. يتوجب تركيب البطاريات في الظل وتجنب تعريضها لأشعة الشمس المباشرة، كما ينصح أيضاً بتركيب البطاريات على حامل صغير لإتاحة جريان الهواء من تحتها وبالتالي زيادة برودتها.

### إختيار البطارية الملائمة

يشكل إختيار البطارية الملائمة في الدول النامية تحدياً صعباً للغاية لأن البطاريات عالية الإستطاعة ثقيلة جداً وكبيرة الحجم بشكل يصعب معه استيرادها. يصل وزن البطارية ذات استطاعة 200 أمبير ساعي إلى ما يقارب الخمسين كيلوغراماً (120 باوند) ولا يمكن حملها عند السفر بالطائرة، لذلك ننصحك بالإستعداد لدفع ثمن الحصول على بطارية ذات عمر تشغيلي طويل (أكثر من 5 سنوات) ولا تحتاج إلى صيانة.

تترافق البطاريات الجيدة عموماً مع مواصفاتها الفنية، بما فيها استطاعة البطارية عند مستويات مختلفة للشحن (C20, C100) ودرجة الحرارة ونقاط قطع الجهد ومواصفات المنظم المطلوب.



### حماية البطارية والمنظم

يتوجب استخدام القواطع الحرارية المغناطيسية Thermomagnetic أو الصمامات (الفيوزات) لحماية البطاريات من الدارات المقصورة والمشاكل الكهربائية الأخرى. هناك نوعان أساسيان من الصمامات: **الضربة البطيئة slow blow** و**الضربة السريعة quick blow**. يجب استخدام صمامات الضربة البطيئة مع الأحمال التي تحتوي على مكثفات أو محرضات حيث يتم سحب التيار بشكل كبير أثناء بدء التشغيل. تتيح هذه الصمامات تمرير تيار أعلى من استطاعتها القصوى لفترة وجيزة، أما صمامات الضربة السريعة فتقطع مباشرة بمجرد تجاوز التيار المار خلالها لاستطاعتها القصوى.

يتصل المنظم بالبطارية وبالحمل لذلك ينبغي التفكير بنمطين مختلفين للحماية. يجب تركيب صمام بين البطارية والمنظم لحماية البطارية من الدارات المقصورة في حال تعطل المنظم، كما يجب تركيب صمام آخر لحماية المنظم من ازدياد الحمل (يتم دمج هذا الفيوز عادة مع المنظم نفسه).



شكل 7.9: مجموعة بطاريات استطاعتها 3600 أمبير ساعي، تصل شدة التيار أثناء الشحن إلى 45 أمبير.

يتم تصنيف كل صمام حسب قيمة كل من التيار الأعظمي والجهد الأعظمي. ينبغي أن يزيد التيار الأعظمي للصمام بمقدار 20% عن الحمل الأعظمي المتوقع. قد تتسبب الدارة المقصورة حتى في الحالات التي يكون فيها الحمل الطبيعي منخفضاً للغاية بازدياد شدة التيار لتصل أحياناً إلى رتبة مئة أمبير أو أكثر. يحتمل أن تؤدي التيارات الكبيرة إلى نشوب الحرائق أو تعطيل التجهيزات والبطاريات أو التسبب بصقعة كهربائية للإنسان.

(تبعاً لحالة الشحن) بسبب توفير التيار المستمر من البطارية أثناء التشغيل. توفر بطارية الرصاص الحمضي محكمة الإغلاق ما يقارب 95% من طاقتها ضمن هذا النطاق. إذا افترضنا بأن البطارية المشحونة بالكامل ستعطي جهداً يساوي 12.6 فولت وبأن نفس هذه البطارية ستعطي جهداً قدره 11.6 فولت عند تفريغها بالكامل يمكننا التنبؤ بأن شحنة البطارية ستخضع بمقدار 70% عند وصول قيمة الجهد إلى 11.9 فولت. لاحظ بأن هذه القيم تقريبية جداً لأن القيم الفعلية ستعتمد على عدة عوامل منها عمر البطارية وجودتها ودرجة الحرارة المحيطة وغيرها.

حالة الشحن	جهد البطارية (الإسمي 12 فوت)	الجهد لكل خلية
100%	12.7	2.12
90%	12.5	2.08
80%	12.42	2.07
70%	12.32	2.05
60%	12.2	2.03
50%	12.06	2.01
40%	11.9	1.98
30%	11.75	1.96
20%	11.58	1.93
10%	11.31	1.89
0%	10.5	1.75

يمكن بواسطة هذا الجدول وعلى اعتبار بأنه لا ينبغي تفريغ شحنة بطارية الشاحنة لأكثر من 20% إلى 30% أن نستنتج بأن الإستطاعة المفيدة لبطارية شاحنة استطاعتها الإسمية 170 أمبير ساعي تعادل 34 أمبير ساعي (20%) إلى 51 أمبير ساعي (30%). يمكن أيضاً باستخدام هذا الجدول تحديد ضرورة برمجة المنظم للحؤول دون تفريغ شحنة البطارية لأقل من 12.3 فولت.

حيث يقوم بفصل الحمل عن البطارية عند هبوط فرق الكمون بين قطبيها إلى ما دون الحد الأدنى (1.85 فولت لكل خلية عند درجة الحرارة 25 مئوية).

يتسبب التفريغ الزائد للبطارية وتركها على هذه الحال لفترة طويلة بثلاثة تأثيرات: تشكل الكبريت المتبلور على صفائح البطارية وتخفيف المواد الفعالة على هذه الصفائح والتوائها. تدعى عملية تشكل بلورات الكبريت بالكبرنة القاسية والتي تعتبر ماساة حقيقية لأنها تولد بلورات كبيرة لا تدخل في أي تفاعل كيميائي وتتسبب بالتالي في إتلاف البطارية.

### خصائص البطارية

فيما يلي أهم الخصائص التي تتميز بها البطاريات:

- **الجهد الإسمي Nominal Voltage  $V_{NBat}$**  ومن أكثر قيم هذا الجهد شيوعاً 12 فولت.
- **الإستطاعة الإسمية Nominal Capacity  $C_{NBat}$**  وهي الكمية القصوى من الطاقة التي يمكن الحصول عليها من بطارية مشحونة بالكامل، وتقاس بوحدة الأمبير الساعي (Ah) أو الواط الساعي (Wh). تعتمد هذه الكمية على الفترة الزمنية التي سيتم خلالها سحب هذه الطاقة، حيث سيعطي تفريغ البطارية على مدى فترة طويلة من الزمن طاقة أكبر من تلك التي ستحصل عليها في حال تم تفريغ نفس البطارية خلال فترة زمنية أقصر، لذلك تحدد إستطاعة البطارية الموافقة لعدة فترات للتفريغ. ينبغي أن تفوق هذه المدة في البطاريات المستخدمة في أنظمة الطاقة الشمسية 100 ساعة (C100).
- **العمق الأقصى للتفريغ Maximum Depth of Discharge  $DoD_{max}$** : ويساوي كمية الطاقة المسحوبة من البطارية خلال دورة تفريغ واحدة ويعبر عنه كنسبة مئوية. يعتمد العمر التشغيلي للبطارية على مدى عمق تفريغها عند كل دورة. يوفر مصنعو البطاريات عادة رسوماً بيانية توضح العلاقة ما بين عدد دورات الشحن والتفريغ والعمر التشغيلي للبطارية. يتوجب عليك بشكل عام تجنب تفريغ بطارية الدورة العميقة لأكثر من 50% أما بطاريات الجر (السيارة) فلا ينبغي أن يتم تفريغها لأكثر من 30% من إستطاعتها.
- **الإستطاعة المفيدة Useful Capacity  $C_{Bat}$** : وهي الإستطاعة الحقيقية (والمفيدة) للبطارية، وتعاادل حاصل ضرب الإستطاعة الإسمية بالعمق الأقصى للتفريغ. تصل الإستطاعة المفيدة لبطارية ثابتة على سبيل المثال إستطاعتها الإسمية 120 أمبير ساعي والعمق الأقصى لتفريغها 70% إلى (0.7 x 120) 84 أمبير ساعي.

### قياس حالة شحن البطارية

توفر بطارية حمضية محكمة الإغلاق ذات جهد إسمي يساوي 12 فولت قيمة مختلفة للجهد (فرق الكمون) تبعاً لحالة شحنها. يعادل جهد الخرج عندما تكون البطارية مشحونة بالكامل في دائرة مفتوحة حوالي 12.8 فولت. تنخفض هذه القيمة بسرعة إلى 12.6 فولت حال توصيل الحمل بالبطارية. يتضائل الجهد بعد ذلك تدريجياً وبشكل خطي من 12.6 إلى 11.6 فولت

بالشحنة الكهربائية. لا ينبغي مثلاً تفريغ بطارية الشاحنة لأكثر من 70% من استطاعتها الكلية، مما يعني بأنك ستستطيع استخدام 30% فقط من استطاعة البطارية كحد أقصى قبل أن تضطر إلى إعادة شحنها مجدداً.

يمكنك إطالة العمر التشغيلي للبطارية الحمضية باستخدام الماء المقطر حيث يمكنك قياس كثافة المحلول في البطارية بواسطة مقياس الكثافة أو مقياس ثقل السائل النوعي. تصل جاذبية البطارية عادة إلى 1.28، لذلك يمكن بإضافة الماء المقطر تخفيض هذه القيمة إلى 1.2 وبالتالي التخفيف من آثار التآكل على قطب البطارية الموجب. لكن ذلك سيؤدي أيضاً إلى تخفيض الإستطاعة الكلية للبطارية. لا تستخدم سوى الماء المقطر حصراً في حال أردت تعديل كثافة المحلول في البطارية لأن استخدام ماء الصنبور أو البئر سيتسبب في إتلاف البطارية بالكامل.

### حالة الشحن

تمر البطارية خلال دورات الشحن والتفريغ المتتالية بمرحلتين متميزتين ينبغي تجنبهما للحفاظ على العمر التشغيلي الفعال للبطارية.

### الشحن الزائد Overcharge

تحدث هذه الحالة عند وصول البطارية إلى حد استطاعتها القصوى. يؤدي تطبيق المزيد من القدرة على البطارية بعد وصولها إلى نقطة الشحن القصوى إلى بدء أقطابها بالتحلل الذي سينتج عنه فقاعات من الأوكسجين والهيدروجين خلال عملية تدعى **بالتحلل الغازي gasification** والتي قد تؤدي بدورها إلى خسارة الماء وتأكسد القطب الموجب وفي بعض الحالات انفجار البطارية.

يؤدي وجود الغازات في المقابل إلى تجنب تطبق السائل الحمضي (وهي الظاهرة التي تنتج بعد عدة دورات متتالية من الشحن والتفريغ حيث يتركز السائل الحمضي في أسفل البطارية متسبباً في تخفيض استطاعتها الفعلية). يؤدي التحلل الغازي إلى تحريك المحلول وبالتالي تجنب هذه الظاهرة.

لا بد لذلك من إيجاد التوازن الصحيح بين الميزات (تجنب تطبق السائل الحمضي) والمساوى (خسارة الماء وإنتاج الهيدروجين). يمكن تحقيق ذلك عبر السماح بقسط بسيط من الشحن الزائد بين الفينة والأخرى، حيث تتم تغذية البطارية بجهد يعادل 2.35 – 2.4 فولت لكل خلية من خلاياها عند درجة الحرارة 25 مئوية كل عدة أيام. يضمن المنظم القيام بهذه العملية بشكل محكم ودوري.

### التفريغ الزائد Overdischarge

للبطارية أيضاً حد أدنى للشحن تماماً كوجود حد أعلى. يؤدي تفريغ البطارية بعد هذا الحد إلى تدهور حالتها. يحول المنظم دون استهلاك أي قدرة من البطارية بعد تفريغ استطاعتها الفعالة،

أن نتوصل إلى الحل الوسط بين كلفة التجهيزات وقدرة هذا النظام على توفير القدر الكافي من القدرة الكهربائية. يمكن إدراك هذه الغاية عبر تخمين ما يعرف بعدد أيام الاستقلالية **number of days of autonomy**. يعتمد هذا العدد في أنظمة الاتصالات على مدى حيوية وظائف هذه الأنظمة ضمن الشبكة بأكملها، فإذا كانت هذه التجهيزات مستخدمة كمكرر ضمن العمود الفقري للشبكة على سبيل المثال فإن تصميم نظام الطاقة الشمسية يجب أن يمتلك القدرة على تشغيل هذه التجهيزات باستقلالية تامة لمدة تتراوح ما بين 5-7 أيام. أما إذا كانت الغاية من نظام الطاقة الشمسية توفير القدرة الكهربائية اللازمة لتشغيل تجهيزات موقع الزبون يمكنك حينئذ تخفيض عدد أيام الاستقلالية إلى يومين أو ثلاثة. قد يتطلب تصميم هذه الأنظمة في المواقع التي يقل فيها الإشعاع الشمسي زيادة عدد أيام الاستقلالية. تذكر بأن هدفك الرئيس في أي حال هو الموازنة بين التكاليف والوثوقية.

### أنواع البطاريات

تتوفر حالياً عدة تقنيات لتصنيع البطاريات اعتماداً على التطبيقات التي ستعمل ضمنها. تعد البطارية الثابتة **stationary battery** والمصممة للتركيب في موقع ثابت أو في الحالات التي يتذبذب فيها استهلاك التيار الكهربائي بشكل ملحوظ أكثر هذه الأنواع ملاءمة لتطبيقات أنظمة الطاقة الشمسية. يمكن للبطاريات الثابتة استيعاب دورات التفريغ العميقة لكنها غير مصممة لتوفير شدة تيار مرتفعة خلال فترات قصيرة من الزمن.

يمكن للبطاريات الثابتة أن تستخدم سائلاً قلوياً (كالنيكل كادميوم **Nickel-Cadmium**) أو حمضياً (البطاريات الحمضية **Lead-Acid**). ينصح باستخدام البطاريات الثابتة التي تحتوي على النيكل كادميوم قدر الإمكان نظراً لوثوقيتها العالية وقدرتها على المقاومة. لكن هذا النوع من البطاريات أغلى بكثير من بطاريات الرصاص الحمضي ويصعب عادة الحصول عليه دون عناء.

ستضطر في الكثير من الحالات التي لن تتمكن فيها من الحصول على بطاريات ثابتة جيدة ورخيصة من السوق المحلي (إذ أن استيراد البطاريات باهظ التكاليف) إلى استخدام البطاريات المصممة أساساً للتركيب في السيارات.

### استخدام بطارية السيارة

لا تلائم بطاريات السيارات تطبيقات الطاقة الشمسية لأنها مصممة أساساً لتوفير شدة تيار مرتفعة لفترة زمنية لا تتعدى بضع ثوان (أثناء بدء تشغيل محرك السيارة) بدلاً من توفير تيار منخفض لفترات طويلة. تؤدي هذه الخاصية إلى تقصير العمر التشغيلي لبطارية السيارة (والتي تدعى أيضاً **بطارية الجر traction battery**) عند استخدامها في أنظمة الطاقة الشمسية. يمكن استخدام هذا النوع من البطاريات في التطبيقات الصغيرة التي تلعب الكلفة فيها دوراً أساسياً أو في حال تعذر الحصول على أنواع أخرى من البطاريات.

صممت بطاريات الجر أساساً للاستخدام في السيارات والعربات، وهي أرخص عموماً من البطاريات الثابتة ويمكن استخدامها في أنظمة الطاقة الشمسية لكنها تتطلب صيانة مستمرة. لا ينبغي تفريغ هذه البطاريات بشكل كبير لأن ذلك قد يتسبب في إضعاف قدرتها على الاحتفاظ

الجودة التي يوفرها منتج التجهيزات وتؤكد من تغطية هذه الكفالة لقيم القدرة المتوقعة ولهيكل الوحدة الشمسية.

تأكد أخيراً من أن المنتج سيزودك ليس فقط بالقدرة الأعظمية المثلثي ( $W_p$ ) للوحدة بل تغيرات القدرة مع تقلبات الإشعاع الشمسي ودرجة الحرارة. تكتسي هذه الخطوة أهمية قصوى عند بناء مصفوفات الوحدات الشمسية لأن أي تفاوت في الخصائص التشغيلية سينعكس بشكل كبير على جودة التيار الذي سيتم توليده وعلى العمر التشغيلي الفعلي للوحدات.

## البطارية

تستضيف البطارية تفاعلاً كيميائياً معيناً يقوم بتخزين الطاقة الكهربائية لاستخدامها في وقت لاحق. يتم تحويل الطاقة الكهربائية إلى طاقة كيميائية أثناء شحن البطارية في حين تتحول الطاقة الكيميائية إلى طاقة كهربائية عند تفريغها.

تصنع البطارية باستخدام مجموعة من العناصر أو الخلايا المرتبة ضمن سلاسل. تتألف البطاريات الحمضية من مسبارين من الرصاص مغمورين بمحلول من الماء وحمض الكبريت. يصل فرق الكمون بين المسبارين إلى 2 فولت تقريباً تبعاً للقيم اللحظية لحالة شحن البطارية. تمتلك غالبية البطاريات المستخدمة في أنظمة الطاقة الشمسية فرق كمون (جهداً) يساوي 12 أو 24 فولت. تحتوي البطارية التي تعمل بـ 12 فولت على ستة خلايا موصولة على التسلسل.

تقوم البطارية بمهمتين أساسيتين في أنظمة الطاقة الشمسية: توفير القدرة الكهربائية للنظام في حال تعذر الحصول عليها من الوحدات الشمسية بالإضافة إلى تخزين الطاقة الفائضة التي تولدها الوحدات الشمسية عندما تتجاوز هذه الطاقة استهلاك الحمل. تمر البطارية بدورات متكررة من الشحن والتفريغ تبعاً لتوفر أو غياب الأشعة الشمسية. تقوم الوحدات الشمسية أثناء ساعات شروق الشمس بتوليد الطاقة الكهربائية، وتستخدم الطاقة التي لم تستهلك مباشرة من قبل الحمل لشحن البطارية. يتم في ساعات غياب الشمس تلبية الحاجة إلى الطاقة الكهربائية من البطاريات وبالتالي تفريغها.

تبدأ هذه الدورات المتكررة للشحن والتفريغ في كل مرة يختل فيها توازن القدرة التي تولدها الوحدات الشمسية مع القدرة اللازمة لتشغيل الحمل. يتم شحن البطاريات عند إشراق الشمس وانخفاض الحمل ويتم تفريغها لئلا عند الحاجة إلى القدرة الكهربائية. يتم تفريغ البطاريات أيضاً عندما يقل الإشعاع الشمسي عن الحد اللازم لتلبية متطلبات الحمل (نظراً لتقلبات الأحوال الجوية والغيوم والغبار وغيرها).

سيؤدي عجز البطارية عن تخزين القدرة الكافية لتلبية متطلبات الحمل أثناء فترات غياب الشمس إلى إنهاك النظام وتوقفه عن تغذية التجهيزات بالقدرة اللازمة. في المقابل فإن زيادة حجم النظام دون مبرر (عبر إضافة عدد كبير من الوحدات الشمسية والبطاريات) مكلف وغير فعال. ينبغي علينا أثناء تصميم نظام مستقل لتوليد القدرة الكهربائية من الطاقة الشمسية

الإختلافات في خصائصها نظراً لاختلاف أساليب تصنيعها. قد يصل الإختلاف في خصائص وحدتين من نفس الطراز أنتجهما نفس المعمل إلى +10%.

ننصحك دوماً بتجريب الأداء الفعلي لكل وحدة شمسية كلما سنحت الفرصة للتأكد من مدى تطابق خصائصها التشغيلية قبل تركيبها ضمن مصفوفة واحدة.

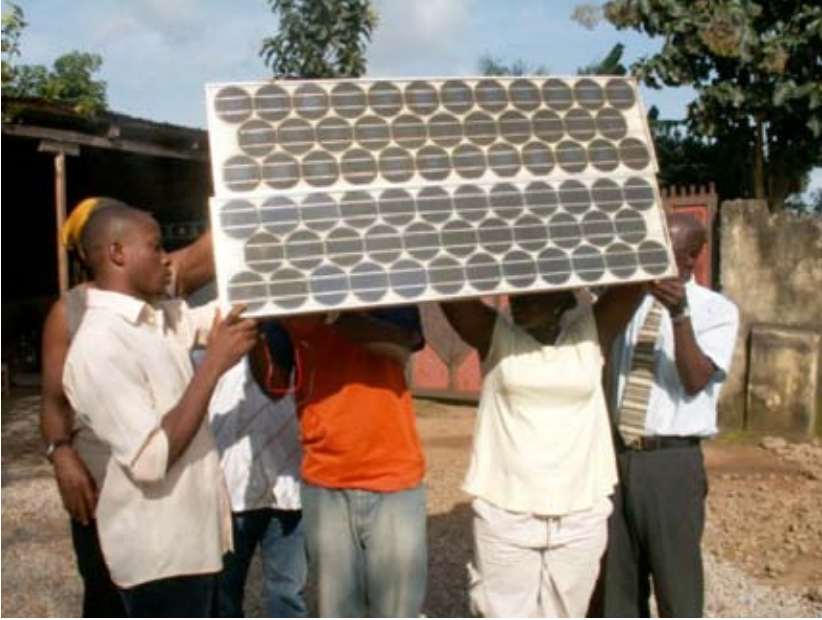

شكل 7.8: توصيل الوحدات الشمسية على التفرع. سيبقى التيار ثابتاً في حين سيتضاعف الجهد المقابل. (الصورة: مؤسسة فانتسوام، نيجيريا).

### كيفية اختيار الوحدات الشمسية الجيدة

تعتبر نسبة القدرة الأعظمية المثلى  $(W_p)$  nominal peak power إلى السعر أحد المقاييس التي يمكن استخدامها عند اختيار وحدات الطاقة الشمسية. تعطيك هذه النسبة فكرة تقريبية عن كلفة توليد وات واحد من القدرة والتي يمكن اعتمادها لمقارنة الوحدات الشمسية المختلفة. هناك أيضاً عدد من العوامل الأخرى التي ينبغي أخذها بعين الإعتبار.

حاول في حال انتشار التربة (الغبار والرمل مثلاً) في موقع التركيب اختيار وحدات مقاومة للتربة. تصنع هذه الوحدات عادة من مواد تزيد من إمكانية تنظيف الوحدة تلقائياً بمفعول الرياح والمطر.

ننصحك أيضاً بتفحص البنية الفيزيائية لكل وحدة للتأكد من استخدام الزجاج المقسى وبأن إطار الألومنيوم ثابت ومتماسك. يصل عمر الخلايا الشمسية ضمن الوحدة إلى ما يزيد عن 20 عاماً لكنها سريعة العطب ولا بد من حمايتها باستخدام الوحدة الشمسية. راجع ضمانات

يمكن الحصول على قيم  $I_{SC}$ ,  $V_{OC}$ ,  $I_{Pmax}$ ,  $V_{Pmax}$  من منتج الوحدات الشمسية. تقاس هذه المتحولات عادة عند مستوى سطح البحر في الظروف العادية عندما يكون الإشعاع الشمسي  $G = 1000$  وات في المتر المربع ودرجة حرارة الخلايا  $T_c = 25$  درجة مئوية.

تتغير قيم هذه المتحولات مع تقلب الظروف المحيطة كالإشعاع الشمسي ودرجة الحرارة. يقوم مصنعو تجهيزات الطاقة الشمسية أحياناً بتوفير منحنيات بيانية تظهر قيم هذه المتحولات في الظروف غير العادية. ننصحك بالإطلاع على قيم الأداء المتوقعة عند درجات الحرارة القريبة من الظروف الجوية في موقع تركيب المشروع.

لاحظ بأن تشابه قيم  $W_p$  للخلايا الشمسية المختلفة لا يعني بناتاً بأن هذه الخلايا ستصرف بنفس الأسلوب في ظروف التشغيل المختلفة. ينبغي قبل شراء أية وحدة شمسية التحقق من ادعاءات المنتج والتأكد من تطابق الخصائص الفعلية لهذه الوحدة ( $I_{SC}$  و  $V_{OC}$  على الأقل) مع القيم التي يدعيها المنتج.

### الخصائص اللازمة لتصميم نظام الطاقة الشمسية

يتوجب عليك معرفة قيمة التيار والجهد عند نقطة القدرة الأعظمية لكي تتمكن من حساب العدد اللازم من الخلايا الشمسية.

تذكر بأن الوحدة الشمسية لن تعمل ضمن ظروف تشغيل مثالية وذلك لأن الحمل أو المنظم لن يعمل دوماً عند نقطة القدرة الأعظمية للوحدة، لذلك يتوجب عليك احتساب خسارة في الكفاءة تعادل 5% أثناء تصميم نظام الطاقة الشمسية لأخذ هذه الظاهرة بعين الاعتبار.

### توصيل الوحدات الشمسية

تتألف مصفوفة الوحدات الشمسية **solar panel array** من مجموعة من الوحدات المتصلة ببعضها البعض كهربائياً يتم تركيبها عادة ضمن هيكل تدعيم واحد. يتيح لك استخدام مصفوفة الوحدات الشمسية توليد قيم أعلى للجهد والتيار مقارنة بما يمكن توفيره باستخدام وحدة واحدة فقط. يتم توصيل الوحدات بحيث تكون قيمة الجهد الذي سيتم توليده قريبة من (وأكبر من) مستوى جهد البطاريات وبحيث تكون قيمة التيار المرافق كافية لتغذية التجهيزات وشحن البطاريات.

يمكن زيادة الجهد المولد عبر توصيل الوحدات الشمسية على التسلسل، في حين تتطلب زيادة التيار المولد توصيلها على التفرع (التوازي). ينبغي زيادة عدد الخلايا المستخدمة تدريجياً إلى أن تتجاوز قيمة التيار المولد متطلبات تشغيل الحمل.

من الضروري جداً أن تكون جميع الوحدات الشمسية المستخدمة في المصفوفة متطابقة قدر الإمكان. يتوجب عليك عند بناء المصفوفة استخدام وحدات من نفس النوع والطرز والخصائص لأن أي اختلاف في ظروف تشغيل هذه الوحدات سينعكس سلباً على صحة وأداء النظام بأكمله. لا يغني تطابق مستوى الأداء لمجموعة من الوحدات عن ظهور بعض



يتم تمثيل الأداء الكهربائي للوحدة الشمسية بمنحنيات خصائص **IV characteristic** **IV curve** والتي تمثل منحني الجهد الذي سيتم توليده من قيمة محددة للإشعاع الشمسي.

يمثل هذا المنحني جميع القيم الممكنة للتيار والجهد، ويعتمد على عاملين أساسيين: درجة الحرارة وشدة الإشعاع الشمسي الوارد إلى الخلية. تتناسب شدة التيار الذي سيتم توليده طردياً مع الإشعاع الشمسي (G) في حين ينخفض الجهد قليلاً مع ارتفاع درجة الحرارة. يحاول المنظم الجيد زيادة القدرة التي يمكن للوحدة توليدها إلى الحد الأقصى عبر تتبع النقطة التي توفر القدرة القصوى ( $V \times I$ ). تقع قيمة القدرة القصوى عادة عند رتبة منحني IV.

### خصائص الوحدات الشمسية

فيما يلي أهم الخصائص الأساسية لوحدات الطاقة الشمسية:

1. **تيار الدارة القصيرة Short Circuit Current ( $I_{sc}$ ):** وهو التيار الأعظمي الذي يمكن للوحدة الشمسية توليده عند قصر موصلاتها.
2. **جهد الدارة المفتوحة Open Circuit Voltage ( $V_{oc}$ ):** وهو الجهد الأعظمي الذي يمكن للوحدة الشمسية توليده عند عدم توصيل أقطابها إلى أي حمل (أي دارة مفتوحة). تعادل هذه القيمة عادة 22 فولت للوحدات التي تعمل ضمن أنظمة الطاقة الشمسية المعتمدة على جهد 12 فولت وتتناسب طردياً مع عدد الخلايا الموصولة على التسلسل.
3. **نقطة القدرة الأعظمية Maximum Power Point ( $P_{max}$ ):** وهي النقطة التي تبلغ فيها شدة التيار الذي ستولده الوحدة الشمسية حداً أقصى، وتحسب بالعلاقة التالية:  $P_{max} = I_{max} \times V_{max}$ . تقاس نقطة القدرة الأعظمية لوحدة ما بالوات (W) أو الوات الأعظمي ( $W_{max}$ ). تذكر بأن الوحدة الشمسية لن تعمل باستطاعتها القصوى في الظروف العادية، لذلك ينبغي أن تقل القيم الطبيعية لكل من  $V_{max}$  و  $I_{max}$  بقليل عن قيم  $I_{sc}$  و  $V_{oc}$ .
4. **عامل التعبئة Fill Factor (FF):** ويشير إلى العلاقة بين القدرة الأعظمية للوحدة الشمسية وحاصل ضرب  $I_{sc} \times V_{oc}$  والذي يعطي فكرة عن جودة الوحدة لأنه يشير إلى نوعية منحني IV الموافق. كلما اقتربت قيمة عامل التعبئة من الواحد كلما ازدادت القدرة التي يمكن للوحدة توليدها. تتراوح القيمة الشائعة لعامل التعبئة ما بين 0.7 و 0.8.
5. **الكفاءة Efficiency (h):** وهي النسبة بين القدرة الكهربائية القصوى التي يمكن للوحدة توليدها وبين قدرة الإشعاع الشمسي ( $P_L$ ) الذي تستقبله هذه الوحدة. تتراوح هذه النسبة عادة ما بين 10-12% تبعاً لنوع الخلايا الشمسية المستخدمة (amorphous، polycrystalline، monocrystalline، الشريط الرقيق).

نلاحظ على اعتبار تعريف نقطة القدرة الأعظمية وعامل التعبئة بأن:

$$h = P_{max} / P_L = FF \times I_{sc} \times V_{oc} / P_L$$

تتوفر في الأسواق عدة أنواع من الوحدات الشمسية التي تلائم متطلبات التطبيقات المختلفة. يتألف أشهر هذه الأنواع من 32 أو 64 خلية شمسية متساوية الحجم مصنوعة من السيليكون المتبلور. تتصل هذه الخلايا مع بعضها البعض بشكل متسلسل ويتم تغليفها بين مواد زجاجية وبلاستيكية باستخدام مادة البوليمر ريزين (EVA) polymer resin كعازل حراري. تتراوح مساحة سطح الوحدة ما بين 0.1 و 0.5 متر مربع. تحتوي الوحدات الشمسية عادة على قطبين كهربائيين أحدهما موجب والآخر سالب.

تحتوي بعض الوحدات أيضاً على أقطاب إضافية لتوصيل الصمامات الفاصلة bypass diodes لبعض الخلايا. يقوم هذا الصمام بحماية الوحدة من ظاهرة تدعى بالبقع الحارة - hot spot والتي تتشكل عندما تتوضع بعض الخلايا في الظل في حين تتعرض البقية لأشعة الشمس. تعمل الخلايا الواقعة في الظل كحمل يضيع القدرة عوضاً عن توليدها، مما قد يتسبب في ارتفاع درجة حرارتها بشدة (قد تصل حتى 85 إلى 100 درجة مئوية). تمنع صمامات الفصل ظهور البقع الحارة في الخلايا التي تقع في الظل لكنها تخفض من الجهد الكلي للوحدة الشمسية. ينبغي استخدام هذه الصمامات حصراً في الحالات التي لا يمكن فيها تجنب الظل، ويفضل دوماً تعريض كامل الوحدة الشمسية لأشعة الشمس.

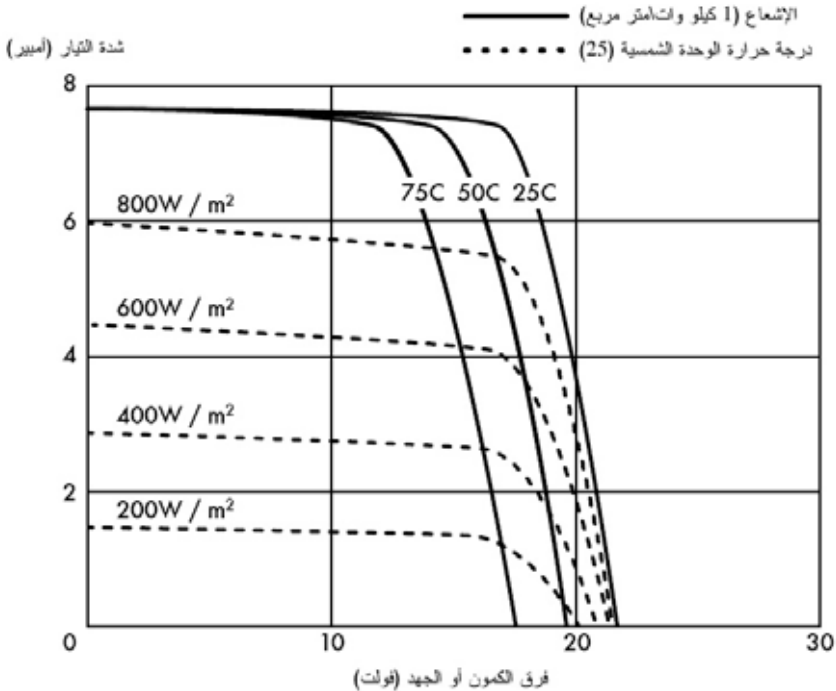

شكل 7.7: منحنيات IV مختلفة. تتغير قيمة التيار (A) مع تغير الإشعاع الشمسي كما يتغير الجهد (V) مع تغير درجة الحرارة.

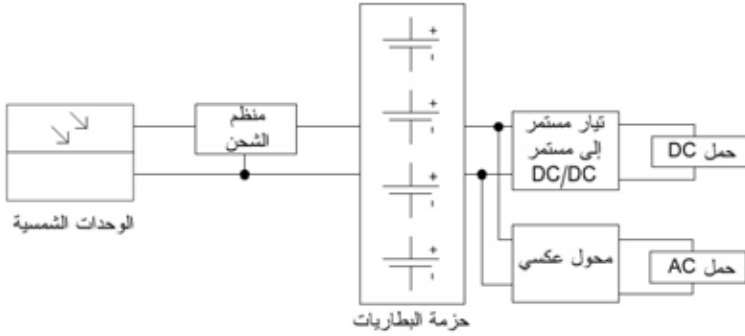

شكل 7.5: نظام للطاقة الشمسية يحتوي على أحمال تعمل بالتيارين المستمر والمتناوب.

دعنا الآن نستعرض كلاً من هذه المكونات بمزيد من التفصيل.

### الوحدة الشمسية

تتألف كل وحدة شمسية من عدد من الخلايا الشمسية المتصلة ببعضها البعض كهربائياً لتوفير قيمة محدد من شدة التيار وفرق الكمون (الجهد - فولت). يتم تغليف كل خلية شمسية على حدة لتوفير العزل والحماية اللازمين ضد الرطوبة والصدأ.



شكل 7.6: تأثير المياه والصدأ على الوحدة الشمسية.



شكل 7.4: محول من التيار المستمر إلى التيار المتناوب استطاعته 800 وات (محول عكسي).

### الحمل

يشير **الحمل load** إلى التجهيزات التي ستستهلك القدرة التي سيولدها نظام الطاقة الشمسية، والتي قد تتضمن تجهيزات الإتصال اللاسلكي والموجهات والحواسيب الشخصية وأجهزة الإنارة وأجهزة التلفاز ومودمات وصلات الإنترنت الفضائية وغيرها. على الرغم من استحالة حساب مجموع الإستهلاك الفعلي لهذه التجهيزات بشكل دقيق إلا أنه لا بد من تقدير هذه القيمة بشكل تقريبي. من الضروري جداً في هذه الأنظمة استخدام تجهيزات كفاءة وذات استهلاك منخفض للقدرة الكهربائية لتجنب الضياعات غير الضرورية في القدرة.

### الصورة الكاملة

يستثمر نظام الطاقة الشمسية المتكامل جميع هذه المكونات حيث تقوم الوحدات الشمسية بتوليد القدرة الكهربائية أثناء توفر أشعة الشمس كما يقوم المنظم بضمان تشغيل هذه الوحدات على الوجه الأمثل وتجنب الإضرار بالبطاريات. تقوم البطاريات بدورها بتخزين القدرة لاستخدامها في وقت لاحق، في حين تضطلع المحولات بمهمة تعديل القدرة المخزنة لتلائم متطلبات الحمل. أما الحمل فيستهلك القدرة المخزنة لإنجاز المهام المنوطة به. يمكن لهذا النظام أن يعمل باستقلالية تامة لسنوات طويلة شريطة اختيار وتركيب هذه المكونات بشكل صحيح وصيانتها على النحو الملائم.

برنامج خاص يوفر له معلومات عن تقنية التخزين التي تعتمد عليها هذه البطارية تحديد النقاط التي سيتم عندها شحن البطارية زيادة عن اللزوم أو الإفراط في تفريغها.



شكل 7.3: منظم لشحن الطاقة الشمسية باستطاعة 30 أمبير.

قد يحتوي المنظم على ميزات إضافية توفر معلومات هامة يمكن استخدامها لحماية التجهيزات منها على سبيل المثال مقاييس التيار (أمبير) والجهد (فولت) والأمبير الساعي والمؤقتات والمنبهات وغيرها. لا تعتبر هذه الميزات أساسية لتشغيل أنظمة الطاقة الشمسية، لكن توفرها مفيد للغاية.

## المحول

توفر البطاريات والوحدات الشمسية تياراً كهربائياً مستمراً ذا جهد (فرق كمون) ثابت (فولت)، لكن هذا الجهد قد لا يتلاءم مع الجهد اللازم لتشغيل التجهيزات. يقوم محول التيار المستمر إلى التيار المتردد **DC/AC converter** ( والمعروف أيضاً باسم **المحول العكسي inverter**) بتحويل التيار المستمر من البطاريات إلى تيار متردد. يتسبب هذا التحويل بضياع قسط من القدرة. يمكنك أيضاً إذا دعت الحاجة استخدام محول للحصول على تيار مستمر بجهد يختلف عن الجهد الذي توفره البطاريات. تتسبب محولات التيار المستمر إلى التيار المستمر **DC/DC converters** أيضاً بضياع جزء من الطاقة أثناء عملية التحويل. للحصول على الأداء الأمثل يتوجب عليك تصميم نظام الطاقة الشمسية لتوليد تيار مستمر ذو جهد ملائم لجهد الحمل المستخدم.



شكل 7.2: بطارية حمضية باستطاعة 200 أمبير. يظهر قطب البطارية السالب وقد انكسر أثناء النقل.

تقوم البطاريات الحمضية محكمة الإغلاق بالإضافة إلى تخزين القدرة الكهربائية بالمهمتين التاليين:

- يمكن لهذه البطاريات توفير قدرة لحظية تفوق تلك التي يمكن للوحدات الشمسية توليدها. تستخدم هذه القدرة اللحظية لبدء تشغيل بعض التجهيزات كمحرك الثلاجة أو المضخة.
- تحدد البطاريات الجهد التشغيلي للنظام بأكمله.

يمكن استخدام أنواع أخرى من البطاريات (كبطاريات النيكل كادميوم NiCd أو النيكل ماغنيزيوم NiMH أو الليثيوم أيون Li-ion) في المشاريع الصغيرة التي تكون فيها المساحة المتاحة محدودة للغاية. تحتاج هذه الأنواع من البطاريات إلى شاحن منظم من نوع خاص ولا يمكن استبدالها مباشرة بالبطاريات الحمضية.

### المنظم

يتكفل المنظم (أو بعبارة أدق منظم شحن الطاقة الشمسية solar power charge regulator) بضمان تشغيل البطاريات بشكل ملائم، فهو يمنع الشحن الزائد **overcharging** أو التفريغ الزائد **overdischarging** للبطارية، والذان يؤثران بشكل مباشر على عمر البطارية. يحتفظ المنظم بهدف ضمان شحن البطارية وتفرغها بشكل ملائم بمعلومات عن حالة شحن البطارية **state of charge (SoC)** والتي يتم تقديرها بناء على الجهد (فرق الكمون) الفعلي لهذه البطارية. يستطيع المنظم عبر قياس جهد البطارية وبواسطة

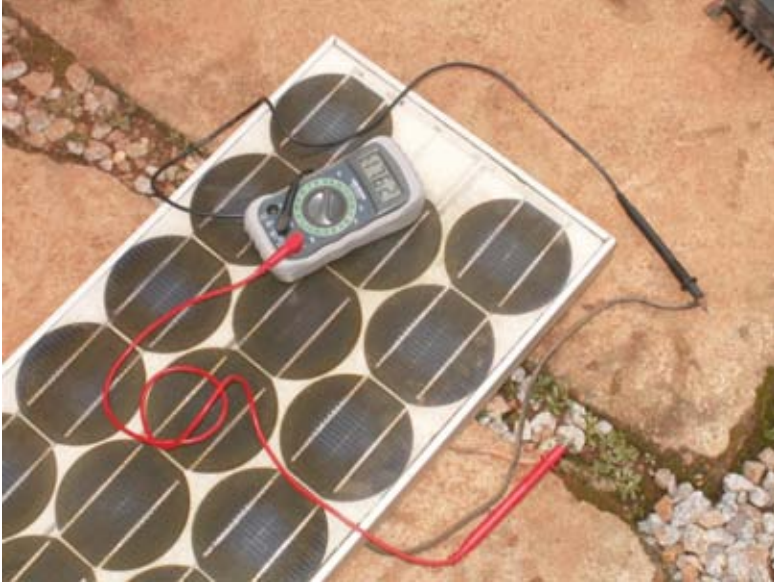

شكل 7.1: وحدة للطاقة الشمسية.

تستخدم عدة تقنيات في تصنيع الخلايا الشمسية، يدعى أشهرها على الإطلاق بالسيليكون المتبلور *crystalline silicon* والتي قد تكون إما إحادية التبلور *monocrystalline* أو متعددة التبلور *polycrystalline*. يعتبر السيليكون غير المتبلور *amorphous silicon* أرخص نسبياً لكنه أقل كفاءة في تحويل الطاقة الشمسية إلى كهرباء (والتي تتراوح ما بين 6-8%) عدا عن قصر عمره الافتراضي لذلك فهو يستخدم في التطبيقات التي تكون فيها قدرة التجهيزات منخفضة كالألات الحاسبة المحمولة. يتم حالياً تطوير عدة تقنيات حديثة للطاقة الشمسية كشريط السيليكون *silicon ribbon* والأشرطة الرقيقة لتوليد الكهرباء من الأشعة الشمسية *thin film photovoltaics*. تتمتع هذه التقنيات بكفاءة أكبر بكثير لكنها ليست متوفرة بعد للإستخدام على نحو واسع.

### البطارية

تقوم **البطارية** بتخزين القدرة التي ولدتها الوحدات الشمسية والتي لم يستهلكها الحمل مباشرة. يمكن استخدام هذه القدرة المخزنة أثناء فترات انخفاض الإشعاع الشمسي. تعرف البطارية أيضاً بإسم **المراكم** *accumulator*. تحتفظ البطاريات بالقدرة الكهربائية على شكل طاقة كيميائية. تعتبر البطاريات الحمضية التي لا تحتاج إلى صيانة *lead-acid maintenance-free* (وتسمى أيضاً *recombinant* أو البطاريات الحمضية ذات صمام التنظيم *valve regulated lead acid - VRLA*) من أكثر أنواع البطاريات استخداماً في تطبيقات الطاقة الشمسية.

أجهزة يتطلب تشغيلها قدرة كهربائية ويساوي مجموع الإستهلاك الكلي لجميع التجهيزات الكهربائية المتصلة بالنظام. تذكر بأن الوحدات الشمسية والبطاريات تعمل بالتيار المستمر **Direct Current (DC)**.

ستضطر في حال عدم توافق جهد تشغيل التجهيزات مع الجهد الذي توفره البطارية إلى استخدام ما يعرف بالمحول **converter**. تستخدم محولات التيار المستمر إلى التيار المستمر **DC/DC converters** عند اختلاف جهد التيار المستمر بين التجهيزات والبطارية، أما محولات التيار المستمر إلى التيار المتردد **DC/AC converters** (والتي تعرف أيضاً باسم المحولات العكسية **inverters**) فتستخدم في حال تطلب تشغيل بعض التجهيزات توفير التيار المتردد **AC**.

ينبغي أن يحتوي أي نظام كهربائي على بعض تجهيزات الحماية في حال حدوث أي خلل لا قدر الله. تتضمن هذه التجهيزات تمديد الأسلاك بشكل ملائم واستخدام قواطع الدارة الكهربائية وتجهيزات الحماية من الصواعق والصمامات (الفيزرات) وقضبان التأريض وغيرها.

### الوحدة الشمسية

تتألف **الوحدة الشمسية** من عدد من الخلايا الشمسية التي تقوم بتجميع أشعة الشمس وتحويلها إلى قدرة كهربائية. يدعى هذا الجزء من النظام عادة بالوحدة الشمسية **solar module** أو مولد القدرة الكهربائية من أشعة الشمس **photovoltaic generator**. يمكن تصنيع مصفوفات من الوحدات الشمسية عبر توصيل مجموعة من الوحدات بشكل متسلسل أو متواز لتوفير القدرة اللازمة لتشغيل حمل محدد. تتفاوت قيمة التيار الكهربائي الذي ستولده الوحدة الشمسية بشكل يتناسب طردياً مع شدة الإشعاع الشمسي، والذي يتفاوت بدوره تبعاً للأحوال الجوية وساعات النهار والموسم.



قامت بعض المنظمات بإنتاج خرائط تتضمن قيم الإشعاع الشمسي اليومي لمناطق مختلفة من العالم. تعرف هذه القيم بـ **ساعات الشمس القصوى (PSH)** ويمكن استخدامها لتسهيل حسابات أنظمة الطاقة الشمسية. تعادل وحدة "الشمس القصوى" إشعاعاً مقداره 1000 وات في المتر المربع. فإذا كانت قيمة ساعات الشمس القصوى لمنطقة محددة تساوي 4 PSH في أسوأ أشهر السنة فإن ذلك يعني بأننا لا ينبغي أن نتوقع إشعاعاً يومياً خلال هذا الشهر يفوق 4000 وات في المتر المربع (يومياً). تعتبر ساعات الشمس القصوى وسيلة مبسطة لتمثيل متوسط الحالة الأسوأ من الإشعاع الشمسي في اليوم.

تتوفر بعض خرائط ساعات الشمس القصوى من عدة مصادر على شبكة الإنترنت، (مثل لكنها منخفضة الدقة للحصول على خرائط أكثر دقة ننصحك باستشارة أحد منتجي تجهيزات الطاقة الشمسية أو إحدى المحطات المحلية للأرصاد الجوية.

### ماذا عن طاقة الرياح؟

يمكن استخدام مولد يعمل بطاقة الرياح عوضاً عن وحدات الطاقة الشمسية عند تصميم نظام توليد الطاقة المستقل ليتم تركيبه في قمة جبل أو مرتفع. يتطلب الاستثمار الفعال لهذه الطاقة ألا تقل سرعة الرياح في الموقع عن 3-4 متر في الثانية، كما يتوجب تركيب المولد على ارتفاع لا يقل عن 6 أمتار عن أي عائق يقع ضمن دائرة قطرها 100 متر. لا تتمتع المواقع البعيدة عن السواحل عادة بطاقة الرياح الدنيا الضرورية لتشغيل أنظمة توليد القدرة الكهربائية.

تعتبر أنظمة الطاقة الشمسية بشكل عام أكثر وثوقية من مولدات طاقة الرياح، كما تتوفر الطاقة الشمسية في معظم مناطق العالم مقارنة بالرياح المستمرة. بمقدور طاقة الرياح في المقابل شحن البطاريات حتى في ظلام الليل الدامس طالما توفرت لها السرعة الملائمة. يمكن بالتأكيد استثمار كل من الطاقة الشمسية وطاقة الرياح جنباً إلى جنب لتغطية الأوقات التي تتلبد فيها الغيوم في السماء لفترات طويلة أو في حال انخفاض سرعة الرياح عن المستوى المطلوب.

لا تتناسب تكاليف مولد الطاقة الكهربائية بواسطة طاقة الرياح في كثير من الأحيان مع المردود المتواضع من القدرة الكهربائية الذي سيضيفه إلى النظام بأكمله، لذلك سينحصر تركيز هذا الفصل على استخدام وحدات الطاقة الشمسية لتوليد القدرة الكهربائية.

### مكونات أنظمة الطاقة الشمسية

يتألف أبسط أشكال أنظمة الطاقة الشمسية من أربعة مكونات أساسية: **الوحدة الشمسية solar panel** والبطاريات **batteries** والمنظم **regulator** والحمل **load**. تضطلع الوحدات الشمسية بمهمة تجميع طاقة الشمس وتوليد الكهرباء، في حين تقوم البطاريات بتخزين القدرة الكهربائية المولدة لاستخدامها لاحقاً. أما المنظم فيعمل على ضمان تشغيل الخلايا الشمسية والبطاريات مع بعضها البعض على الوجه الأمثل. يشير الحمل إلى أية

# 7

## الطاقة الشمسية

يزودك هذا الفصل بمقدمة عن مكونات الأنظمة المستقلة لتحويل الضوء إلى قدرة كهربائية standalone photovoltaic systems. تشير كلمة "المستقلة" إلى قدرة هذه الأنظمة على العمل دون أي اتصال بشبكة القدرة الكهربائية العامة. ستتعرف في هذا الفصل على المبادئ الأساسية لتوليد وتخزين القدرة الكهربائية باستخدام الطاقة الشمسية، وستحصل أيضاً على أسلوب يمكنك من تصميم أنظمة الطاقة الشمسية باستخدام معلومات وموارد محدودة.

تقتصر تغطية هذا الفصل على استخدامات الطاقة الشمسية للتوليد المباشر للطاقة الكهربائية (photovoltaic solar energy). لكن هذه الطاقة قد تستثمر أيضاً لتسخين السوائل (الطاقة الشمسية الحرارية thermal solar energy) والتي تستخدم بدورها لتحريك عنفات مولد لإنتاج الطاقة الكهربائية، إلا أن هذه التطبيقات تقع خارج إطار تغطية هذا الكتاب.

### الطاقة الشمسية

يعتمد نظام توليد القدرة الكهربائية من الطاقة الشمسية على خاصية تتمتع بها بعض المواد تتجلى في قدرتها على تحويل الإشعاع الشمسي إلى قدرة كهربائية. تعرف الكمية القصوى من الطاقة الشمسية المشعة في مكان ما بالإشعاع **irradiance (G)** وتقاس بوحدة الوات في المتر المربع ( $W/m^2$ ). يتم عادة حساب وسطي القيم اللحظية على مدى فترة زمنية محددة لذلك تجد الخبراء يشيرون إلى الإشعاع الكلي في الساعة أو اليوم أو الشهر.

يستحيل تخمين الكمية الفعلية الدقيقة للإشعاع الشمسي الواصل إلى سطح الأرض نظراً لتقلبات المناخ الطبيعية، لذلك ينبغي استخدام البيانات الإحصائية بناء على "التاريخ الشمسي" لموقع محدد. تقوم محطات الأرصاد الجوية بتجميع هذه البيانات على مدى فترة طويلة من الزمن، ويمكن الحصول عليها من عدة مصادر على شكل جداول أو قواعد بيانات. يصعب في الكثير من الأحيان استحصال المعلومات التفصيلية لمنطقة معينة لذلك ستجد نفسك مضطراً إلى الإعتماد على القيم التقريبية.



تنبيهك عند تجاوز استهلاك مساحة التخزين أو استطاعة المعالج أو غيرها من موارد النظام للحدود الحرجة.

يشير تباطؤ أداء أحد الأجهزة بالتوازي مع اكتشاف ازدياد تحميل موارده إلى ضرورة تطوير بعض هذه الموارد. إن استخدام المعالج بما يزيد عن 60% من استطاعته لفترات طويلة من الزمن يعني ضرورة تطوير هذا المعالج. قد ينتج تباطؤ الأداء أيضاً عن عدم توفر الذاكرة الكافية. تأكد من تفحص الإستهلاك الكلي للمعالج والذاكرة ومساحة التخزين قبل اتخاذ أية قرارات لتطوير أحد هذه الموارد.

يمكنك التحقق من مدى كفاية ذاكرة الجهاز عبر مراقبة المؤشر الضوئي لنشاط القرص الصلب، حيث تشير إضاءة هذا المؤشر بشكل مستمر إلى أن الجهاز يقوم بتبادل كميات كبيرة من البيانات مع القرص الصلب. تعرف هذه الظاهرة بإسم *trashing* وتعتبر إحدى أسوأ العوامل في إضعاف الأداء. يمكن حل هذه المشكلة عادة عبر إيجاد العمليات *processes* التي تستهلك القدر الأكبر من الذاكرة وإيقافها عن العمل أو تغيير إعداداتها، وإلا فإن الجهاز سيحتاج إلى مزيد من موارد الذاكرة.

ينبغي عليك دوماً مقارنة تكاليف تطوير مورد معين مع استبدال الجهاز بأكمله بجهاز آخر جديد، لأن بعض الحواسيب صعبة أو مستحيلة التطوير وغالباً ما تفوق تكاليف تطوير مكون معين استبدال الحاسب بأكمله. تأكد أيضاً من مقارنة الأسعار المختلفة للمكونات والتجهيزات الكاملة بما في ذلك تكاليف الشحن والتخليص الجمركي عند تحديد تكاليف التطوير وذلك نتيجة التباين الواسع في توفر المكونات والتجهيزات في أنحاء مختلفة من العالم.

بالضغط على مفاتيح Ctrl + Alt + Del في آن واحد ومن ثم اختيار ترويسة الأداء Performance أما في أنظمة التشغيل غنو/لينكس و GNU/Linux و BSD فيمكنك تشغيل الأداة top من سطر الأوامر. يمكنك أيضاً استخدام أداتي MRTG و RRDtool (راجع الصفحة 215) لتخزين سجل تاريخي لأداء المخدم.

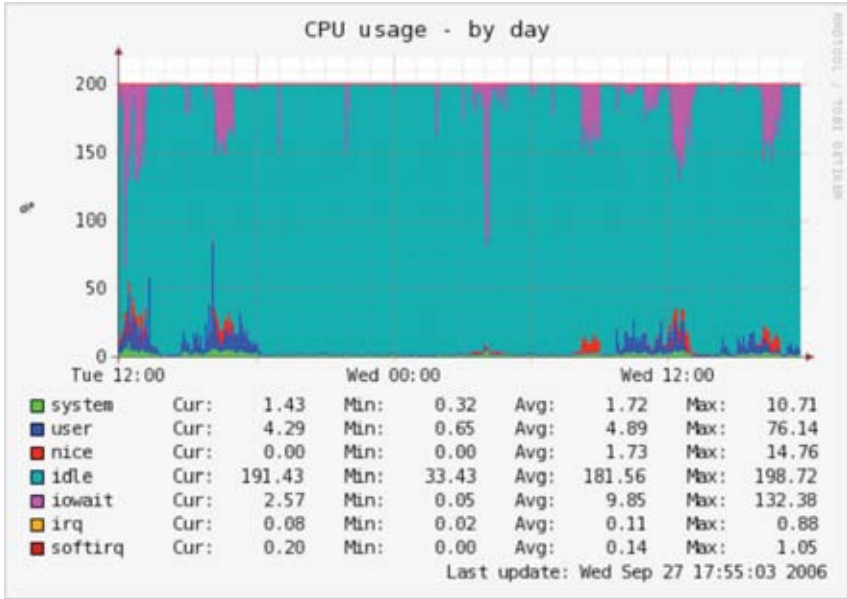

شكل 6.33: يمكن للأداة RRDtool إظهار أي نوع من البيانات كاستهلاك الذاكرة والمعالج مثلاً على شكل قيمة وسطية مع مرور الزمن.

تحتاج مخدمات البريد الإلكتروني إلى مساحة تخزين كبيرة لأن بعض الناس يميلون إلى تفضيل الإحتفاظ برسائلهم ضمن المخدم لفترات طويلة من الزمن، وبالتالي ستتراكم الرسائل لاستهلاك كامل المساحة المتاحة ضمن المخدم، خصوصاً في حال عدم تخصيص مساحة محددة قصوى لكل مستخدم. لن يتمكن المخدم من إرسال أو استقبال الرسائل في حال امتلاء القرص المستخدم لحفظ رسائل البريد الإلكتروني، كما قد يتسبب ذلك بالكثير من المشاكل المتعلقة بنظام التشغيل إذا كان هذا القرص نفسه مستخدماً لتثبيت نظام التشغيل نتيجة عدم توفر أية مساحة للتخزين المؤقت أو لملف التبادل.

ينبغي أيضاً مراقبة مخدمات الملفات حتى في حال احتوائها على أقراص كبيرة الحجم لأن المستخدمين سيتمكنون على الأغلب من استهلاك هذه المساحة بغض النظر عن حجمها وبسرعة أكبر بكثير مما يمكنك توقعه. يمكن ترشيد استهلاك مساحة التخزين عبر تخصيص مساحة محددة قصوى quota لكل مستخدم أو عبر مراقبة الإستهلاك وإعلام المستخدمين عن إفراطهم في استهلاك المساحة المتوفرة. بمقدور برنامج Nagios (راجع الصفحة 226)

من الزمن فقط. يمكن الإستفادة من هذه القيمة لبيان عرض الحزمة المستخدم فعلياً لفترة لا تقل عن 95% من الزمن.

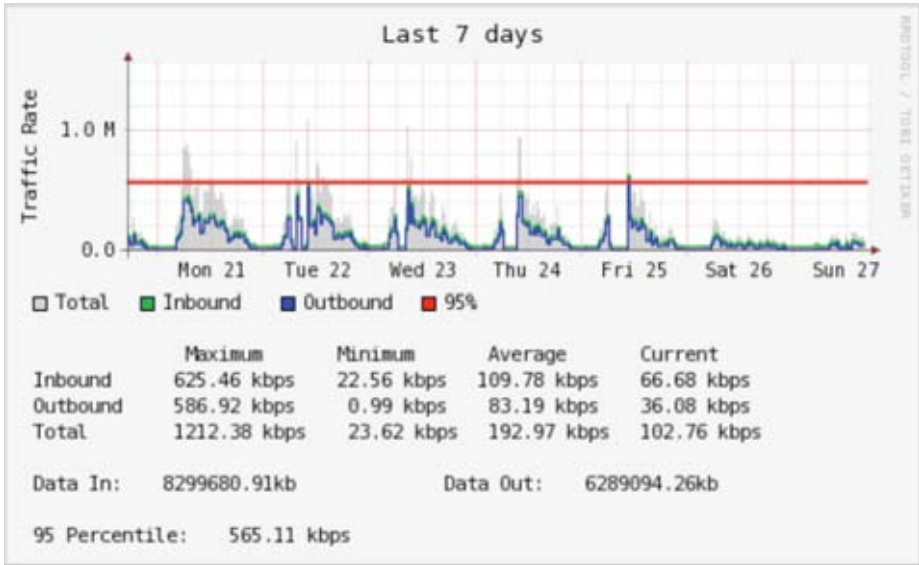

شكل 6.32: يظهر الخط الأفقي قيمة النسبة الخامسة والتسعون.

يمكن حساب النسبة الخامسة والتسعون بواسطة أدوات MRTG أو Cacti. يظهر الشكل السابق مثالاً عن النسبة الخامسة والتسعون لوصلة ذات عرض حزمة يساوي 960 كيلوبت في الثانية حيث تبلغ قيمتها 945 كيلوبت في الثانية بعد إهمال الخمسة في المئة العليا.

### مراقبة استهلاك الذاكرة RAM والمعالج CPU

توفر المخدمات بطبيعتها خدمات حساسة ينبغي الحفاظ عليها لتكون متاحة لمستخدميها عند الحاجة. تستجيب المخدمات لطلبات حواسيب الزبائن لتوفير الوصول إلى هذه الخدمات والتي تعتبر الغاية الأساسية من بناء الشبكة بالدرجة الأولى، لذلك ينبغي أن تمتلك هذه المخدمات التجهيزات الكافية لاستيعاب حجم الطلب عليها. أي أنها ينبغي أن تمتلك القدر الكافي من الذاكرة ومساحة التخزين وقدرة المعالج والتي تلائم عدد الطلبات التي ستصل إلى هذه المخدمات، وإلا فإن استجابة المخدم ستستغرق فترات طويلة من الزمن وقد لا يتمكن هذا المخدم في أسوأ الحالات من الإستجابة مطلقاً. تبرز أهمية مراقبة كيفية استثمار موارد المخدم من محدودية الموارد المتاحة له. سيتباطئ الرد على الطلبات الواردة إلى مخدم ما (كالمخدم الوكيل أو مخدم البريد الإلكتروني) إذا تجاوز ضغط الطلبات على هذا المخدم استطاعته القصوى، وهو ما يعتبره المستخدمون عادة مشكلة في الشبكة ذاتها.

هناك عدة برمجيات يمكن استخدامها لمراقبة موارد المخدم يتجلى أبسطها في أنظمة التشغيل ويندوز Windows في اعتماد مدير المهام Task Manager والذي يمكن الوصول إليه

ستتغير أشكال سيل البيانات عبر الشبكة تبعاً للجهاز الذي تتم مراقبته. سيظهر الموجه مثلاً كميات أكبر من البيانات الواردة مقارنة بتلك الصادرة أثناء قيام مستخدمى الشبكة بتحميل ملفات من شبكة الإنترنت. قد تشير الكميات الفائضة من البيانات الصادرة والتي لم تقم بمخدمات الشبكة بإرسالها إلى وجود برنامج لتبادل الملفات peer-to-peer أو مخدم غير مخول أو حتى فيروس ضمن أحد الأجهزة. لا توجد مجموعة محددة من المعايير التي ستحدد الكيفية التي ينبغي أن تكون عليها البيانات الصادرة أو الواردة، لذلك ينبغي عليك تحديد الحالة المرجعية للشبكة لتمكينك من استيعاب الشكل الطبيعي لحركة البيانات عبر الشبكة.

### إكتشاف التحميل الزائد للشبكة

يظهر الشكل 6.31 حركة البيانات ضمن وصلة الإنترنت عند تحميلها بأكثر من طاقتها.

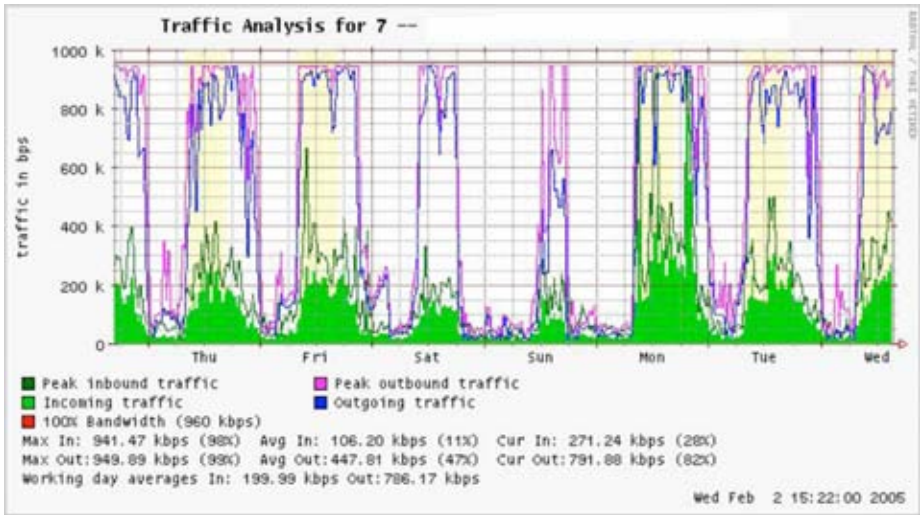

شكل 6.31: تشير الرسوم البيانية ذات القمم المسطحة إلى أن الوصلة تعمل بكامل استطاعتها وبأن تحميل هذه الوصلة يفوق طاقتها في هذه الفترات.

تعتبر القمم المسطحة في الرسم البياني لكمية البيانات الصادرة أكثر المؤشرات وضوحاً على التحميل الزائد للشبكة كل يوم في منتصف النهار. تشير القمم المسطحة إلى التحميل الزائد للوصلة حتى لو كانت أقل من الإستطاعة النظرية القصوى للوصلة، وقد تدل في هذه الحالة على أن عرض الحزمة المتاح لك عملياً من قبل مزود الخدمة يقل عن المتوقع.

### قياس النسبة الخامسة والتسعون

تستخدم النسبة المئوية الخامسة والتسعون بشكل واسع في الحسابات الرياضية لتحليل الإستهلاك الطبيعي والمستمر لوصلة ما ضمن الشبكة. تظهر هذه القيمة الحد الأعلى لاستهلاك الوصلة خلال فترة محددة. إن حساب هذه القيمة يعني أن استهلاك الشبكة سيبقى أقل من مقدار معين خلال 95% من الزمن، وبأنه سيتجاوز هذا المقدار لمدة لا تزيد عن 5%

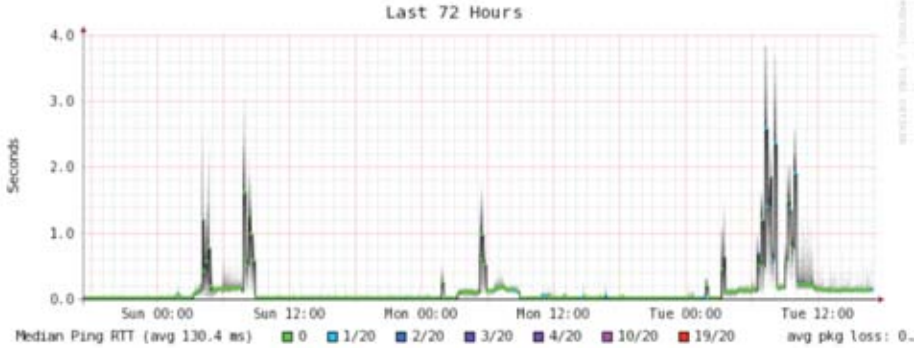

شكل 6.29: يتيح عرض الرسم البياني على مدى الأسبوع بأكمله إلى اكتشاف تكرار فترات تزايد التأخر وضياح الحزم خلال ساعات الصباح الباكر.

### كيفية تفسير الرسوم البيانية لسيل البيانات عبر الشبكة

تشير المنطقة الخضراء في الرسوم البيانية البسيطة لسيل البيانات عبر الشبكة (كذلك التي يولدها برنامج MRTG) إلى البيانات الواردة إلى الشبكة inbound traffic، في حين يستدل باللون الأزرق على البيانات الصادرة من الشبكة outbound traffic. نعني هنا بالبيانات الواردة أية بيانات يقع مصدرها خارج الشبكة المعنية (عادة ما ترد هذه البيانات من شبكة الإنترنت) وتتجه إلى حاسب يقع ضمن هذه الشبكة. أما البيانات الصادرة فترسل من داخل الشبكة إلى عناوين تقع ضمن شبكة الإنترنت. ستعنيك الرسوم البيانية لسيل البيانات عبر الشبكة على استيعاب الكيفية التي يتم وفقها استثمار هذه الشبكة. يمكن عبر مراقبة الخدمات مثلاً اكتشاف الكميات الفائضة من البيانات الصادرة أثناء استجابة هذه الخدمات للطلبات الواردة (كإرسال البريد الإلكتروني أو توفير صفحات الويب)، كما أن مراقبة حواسب المستخدمين قد تساعد على كشف الكميات الفائضة من البيانات الواردة إلى هذه الحواسب أثناء استقبالها من الخدمات.

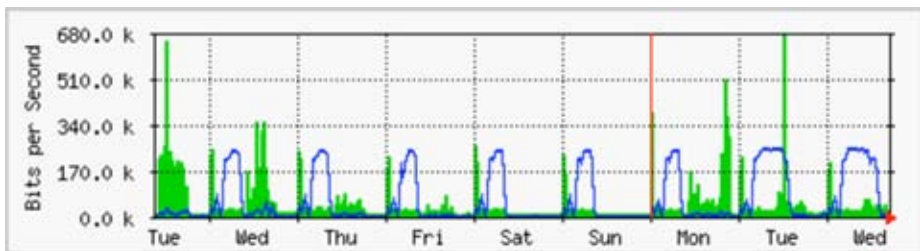

شكل 6.30: الرسم البياني التقليدي لسيل البيانات ضمن الشبكة. تمثل المنطقة القاتمة البيانات الواردة في حين يدل الخط على البيانات الصادرة. تبين الأقواس المتكررة في خط البيانات الصادرة الفترات التي تتم فيها عمليات النسخ الاحتياطي.



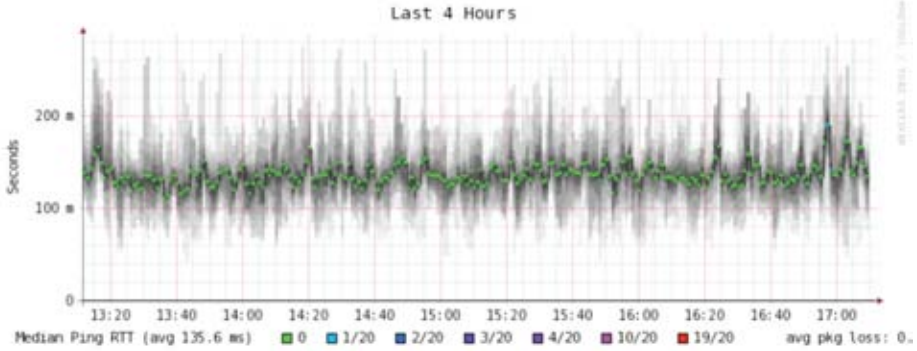

شكل 6.27: قيم التقطع وضياح حزم البيانات على مدى أربع ساعات.

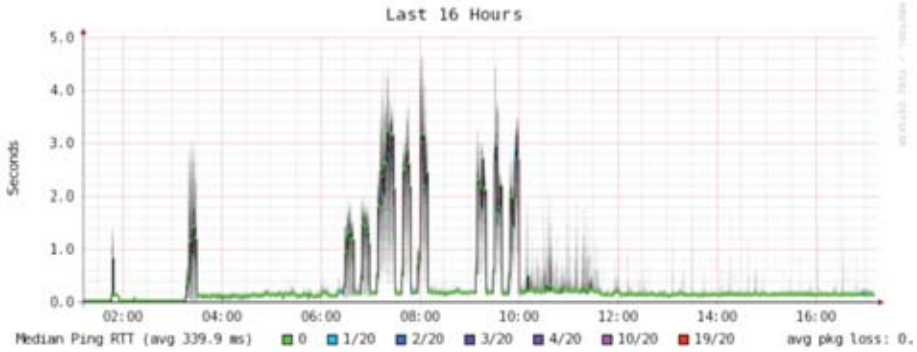

شكل 6.28: يظهر الرسم البياني لفترة قدرها 16 ساعة انتشاراً أوسع للتقطع.

يتبين من الشكل 6.29 بأن يوم الثلاثاء كان الأسوأ من حيث التأخر ضمن الشبكة مقارنة بيومي الأحد أو الإثنين، خصوصاً خلال ساعات الصباح الباكر، وهو ما يشير إلى احتمال أن تغييراً ما قد طرأ على الشبكة.

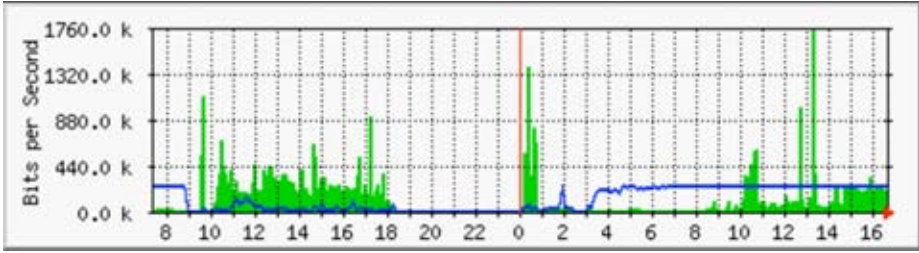

شكل 6.25: نمط سيل البيانات في Adiworld مع مرور الزمن.

يوضح الشكل 6.26 بأن استهلاك الوصلة الصادر (المنطقة القاتمة) قد ازداد أثناء ساعات العمل بالأمس مقارنة بالأيام السابقة. يبدو بأن فترة ازدياد التحميل الصادر هذه تبدأ يومياً في تمام الساعة 3:00 صباحاً وتنتهي غالباً حوالي الساعة 9:00، لكنها استمرت بالأمس حتى الساعة 16:30 مساءً. يظهر بنتيجة التدقيق والتحصيص بأن مصدر المشكلة يعود إلى برنامج النسخ الاحتياطي والذي يبدأ عمله عند الساعة 3:00 صباحاً كل يوم.

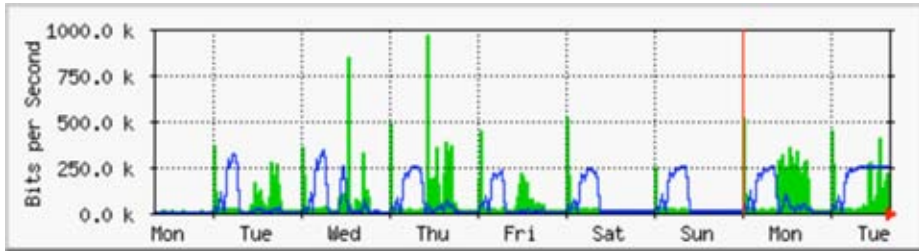

شكل 6.26: يظهر الرسم البياني لنفس الشبكة لكن على مدى أسبوع كامل مشكلة في برنامج النسخ الاحتياطي الذي تسبب في إبطاء الشبكة.

نلاحظ في الشكل 6.27 قياسات التأخير لنفس الوصلة من برنامج SmokePing، تشير مواضع النقاط إلى متوسط قيمة التأخير في حين يشير الدخان الرمادي إلى توزيع قيم التأخير (التقطع). يبين لون النقاط عدد حزم البيانات الضائعة. لا يوفر هذا الرسم البياني على مدى أربع ساعات أية معلومات قد تسهم في تحديد وجود مشكلة ضمن الشبكة أم لا.

أما الشكل التالي (شكل 6.28) فيوضح نفس هذه القياسات خلال فترة 18 ساعة. يشير هذا الشكل إلى أن القيم في الشكل السابق قريبة من القيم الطبيعية (الوضع المرجعي) إلا أن التأخير قد تضاعف عدة مرات خلال ساعات الصباح الباكر (حوالي 30 ضعفاً للقيمة المرجعية). تشير هذه المعلومة إلى ضرورة زيادة أنشطة المراقبة خلال هذه الفترة لتحديد السبب الكامن وراء ارتفاع قيمة التأخير بهذا الشكل الكبير (والذي غالباً ما قد يكون كميات كبيرة من البيانات المنقولة عبر الشبكة).

لنفترض مثلاً بأن الشبكة قد تعطلت لسبب مجهول، لكنك ولحسن الحظ تحتفظ بشكل بياني يوضح نسبة حزم البث كنسبة مئوية من حجم البيانات الكلية المنقولة عبر الشبكة. قد يشير إظهار هذا الشكل لازدياد مفاجئ في نسبة حزم البث بأن الشبكة أصيبت بفيروس ما. لن تتمكن دون استيعاب الوضع "الطبيعي" للشبكة (والذي يسمى أيضاً بالوضع المرجعي (baseline) من البت بأن نسبة حزم البث قد ازدادت، بل سينحصر جل ما تستطيع استخلاصه في ارتفاع نسبة حزم البث، وهو ما قد لا يشير بحد ذاته إلى وجود مشكلة.

من الفوائد الإضافية للرسومات البيانية للوضع المرجعي إمكانية استخدامها عند تحليل تأثيرات أي تغيير يطرأ على الشبكة، كما تفيد أيضاً في تجربة هذه التغييرات عبر إدخال عدة قيم ممكنة. ستعينك معرفة الوضع المرجعي على تحديد التأثير الناتج عن هذه التغييرات سواء كان سلبياً أم إيجابياً.

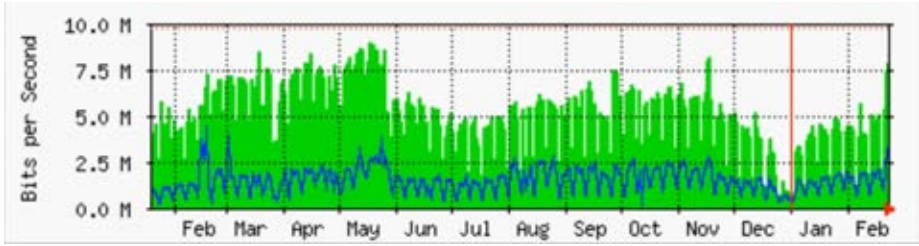

شكل 6.24: يمكنك عبر تجميع البيانات لفترة طويلة من الزمن التنبؤ بالنمو المستقبلي للشبكة وبالتالي إتخاذ الإجراءات اللازمة قبل ظهور أية مشاكل.

نلاحظ في الشكل 6.24 تأثير إضافة موارد التأخير delay pools على استهلاك وصلة الإنترنت خلال شهر أيار (مايو). لن نتمكن من معرفة تأثير هذا التغيير على مدى فترة طويلة من الزمن ما لم نحتفظ بالرسم البياني لاستهلاك وصلة الإنترنت. لا نفترض عند تفحصك لرسم بياني يظهر سيل حزم البيانات الكلي بعد إجراء أية تعديلات بأن عدم تغير هذا الرسم البياني بشكل كبير يعني بالضرورة أن جهودك قد ذهبت أدراج الرياح، فقد تكون قد نجحت فعلاً في إزالة البيانات غير المرغوب فيها لكنها استبدلت مباشرة بسيل من البيانات العادية. يمكنك عبر مقارنة هذا الرسم البياني مع غيره (كالموقع الـ 100 الأكثر شعبية على سبيل المثال أو الإستهلاك الوسطي من قبل أنشط 20 مستخدماً) ملاحظة أي تغيرات قد تطرأ على عادات استخدام الشبكة. سنرى لاحقاً بأن الأدوات MRTG، RRDtool و Cacti تشكل أدوات ممتازة لتحديد الوضع المرجعي للشبكة.

يظهر الشكل 6.25 سيل البيانات خلال جدار ناري من طراز Adiworl على مدى 24 ساعة. على الرغم من عدم وجود أية مؤشرات غير طبيعية في هذا الرسم البياني إلا أن المستخدمين يتذمرون من بطء وصلة الإنترنت.

البيانات مثل tcpdump و snoop. يمكنك مثلاً عرض طلبات GET أو POST المرسلّة إلى البوابة 80 باستخدام التعليمة التالية:

```
# ngrep -q `GET|POST`port 80
```

إن استخدام الأداة ngrep بأشكال مبتكرة سيمكنك من اكتشاف طيف واسع من الأنشطة عبر الشبكة بدءاً من انتشار الفيروسات وانتهاءً بالرسائل التجارية المرسلّة عشوائياً spam. يمكنك الحصول على ngrep من الموقع التالي: <http://ngrep.sourceforge.net/>.

### ما هي حالة الشبكة التي يمكن اعتبارها طبيعية؟

يؤسفني القول بأنك لن تواجه سوى الإحباط عند البحث عن جواب شافٍ للصورة المثالية لكيفية استثمار الشبكة، وذلك لأنه تستحيل عملياً الإجابة على هذا السؤال بشكل مطلق ولجميع الظروف. أقصى ما ما يمكنك فعله في هذه الحالة هو تحديد حالة الشبكة التي يمكن اعتبارها طبيعية. تمثل العوامل التالية بعض العناصر الهامة التي قد تؤثر على سيل البيانات ضمن الشبكة:

- إستطاعة وصلة الإنترنت
- عدد مستخدمي الشبكة
- السياسة الإجتماعية (الفوترة حسب الإستهلاك، الحدود القصوى للإستهلاك، الإحترام المتبادل وغيرها)
- عدد وأنواع ومستويات الخدمات المقدمة
- صحة الشبكة (تواجد الفيروسات، البث المفرط excessive broadcasts، دوامات التوجيه، مبدلات البريد الإلكتروني المفتوحة open email relays، هجمات إيقاف الخدمة، إلخ)
- مستوى مهارة مستخدمي الشبكة
- مواقع وإعدادات بنية التحكم (الجدران النارية، المخدمات الوكيلّة، مخدّمات التخزين المؤقت، إلخ)

لا يمكن اعتبار هذه القائمة بأي حال من الأحوال سرداً شاملاً لجميع العوامل التي قد تؤثر على سيل البيانات ضمن الشبكة، لكنها ستعينك على استيعاب الكم الهائل لهذه العوامل. دعنا نلقي الآن نظرة على مفهوم الوضع المرجعي baseline.

### استيعاب الوضع المرجعي baseline

إن الإختلاف الكبير في بيئات الشبكات والخصوصية التي تتمتع بها كل منها يفرض عليك القيام بتحديد الصورة التي سيبدو عليها سيل البيانات ضمن الشبكة في الظروف العادية. نتيج لك هذه الصورة تحديد التغيرات التي قد تحدث مع مرور الزمن سواء كانت مفاجئة أم تدريجية. قد تشير هذه التغيرات إلى مشكلة ما ضمن الشبكة أو إلى احتمال دنو ظهور مشكلة ما.

الموقع التالي: <http://www.etherpeg.org/> والبرنامج Driftnet من الموقع التالي: <http://www.ex-parrot.com/~chris/driftnet/>



شكل 6.23: برنامج Etherpeg وهو يعرض مجموعة من الصور المستخلصة من الشبكة.

## ngrep

توفر هذه الأداة أغلب الميزات المتاحة ضمن أداة GNU grep لمطابقة الأحرف لكنها تستثمر هذه الميزات في تحليل سيل البيانات ضمن الشبكة، وهي تدعم حالياً الإصدارين الرابع والسادس من بروتوكول الإنترنت IPv4 و IPv6 بالإضافة إلى كل من بروتوكولات TCP، UDP، ICMP، IGMP، PPP، SLIP، FDDI، Token Ring وغيرها. تعتمد أداة ngrep بشدة على مطابقة التعبيرات `regular expression matches` وتلائم المستخدمين المحترفين أو أولئك الملمين بمبادئ التعبيرات. لكنك لن تضطر لأن تكون خبيراً في هذا الموضوع لاستثمار ngrep ولو بشكل بدائي. يمكنك على سبيل المثال عرض جميع حزم البيانات التي تحتوي على كلمة GET (والتي تتواجد عادة ضمن طلبات بروتوكول HTTP للوصول إلى مواقع الويب) باستخدام التعليمة التالية:

```
# ngrep -q GET
```

كما يمكنك التحكم أكثر بأسلوب مطابقة الأحرف للحصول على بروتوكولات معينة أو بوابات أو غيرها باستخدام لغة التصفية BPF وهي اللغة المستخدمة في غالبية أدوات تحسس حزم

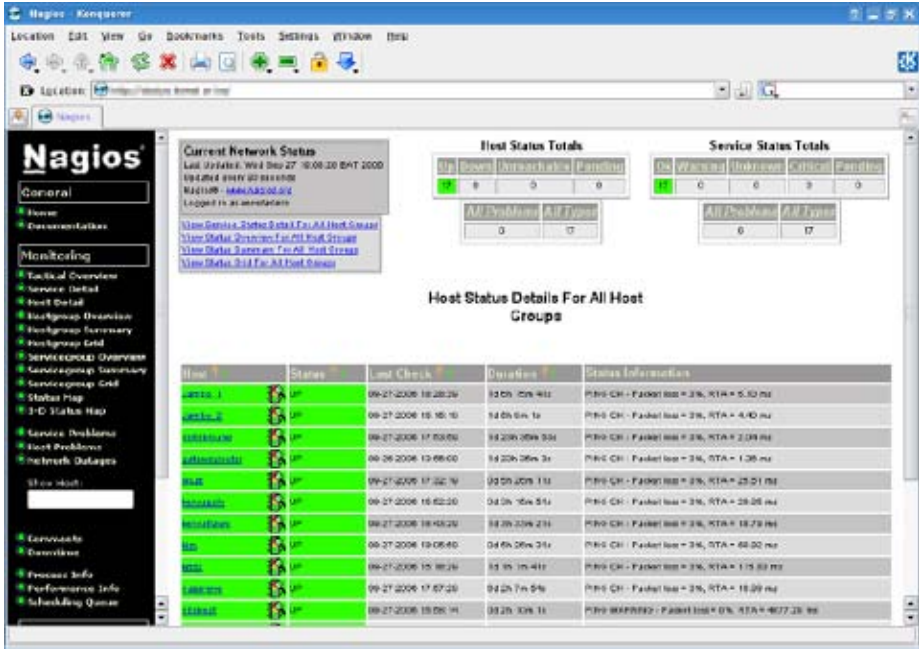

شكل 6.22: يقوم برنامج Nagios بإعلامك حال حصول أي خلل ضمن الشبكة.

## Zabbix

تصنيفها في موقع وسيط بين Nagios و Cacti. وهي أداة مفتوحة المصدر لمراقبة الشبكة بشكل مستمر يمكن تخزين المعلومات وتحتوي على حزمة خاصة لتوليد الرسوم البيانية وتقوم بجميع المهام التي ستوقعها من برنامج متطور للمراقبة المستمرة (كميزات طلب المعلومات عبر بروتوكول إدارة الشبكة البسيط SNMP والتنبيه الفوري عن المشاكل). توزع هذه الأداة ضمن إتفاقية الترخيص العمومية GNU General Public License.

## أدوات أخرى مفيدة

هناك الآلاف من الأدوات المجانية لمراقبة الشبكة والتي تلبي متطلبات جميع التطبيقات التي يمكنك تخيلها. إليك فيما يلي مقتطفات من الأدوات المفضلة لدينا والتي لا يمكن تصنيفها ضمن أي من الأنواع الأتفة الذكر.

## Etherpeg و Driftnet

تقوم هذه الأدوات بمراقبة الشبكات اللاسلكية لاستخلاص المعلومات الرسومية (مثل ملفات GIF و JPEG) وعرضها للمستخدم على شكل صورة متراكبة. على الرغم من محدودية آفاق استثمار هذه الأدوات في كشف أعطال الشبكة إلا أنها فائق الأهمية لإظهار مدى ضعف البروتوكولات غير المشفرة من الناحية الأمنية. يمكنك الحصول على برنامج Etherpeg من

(<http://www.apache.org/>)

يحتوي محرك mod\_security على العديد من مصادر قواعد الحماية والتي تساعد على حماية التطبيقات من أحدث التهديدات الأمنية. يعتبر GoRoot مصدراً ممتازة لهذه القواعد ويحتوي على أرشيف ضخم من قواعد الحماية يتم تحديثه باستمرار:

[http://gotroot.com/tiki-index.php?page=mod\\_security+rules](http://gotroot.com/tiki-index.php?page=mod_security+rules)

تشكل حماية تطبيقات الويب لبنة أساسية في حماية مخدّم الويب من الإختراق والذي قد ينجّم عنه ضياع أو سرقة المعلومات الهامة أو الخاصة، أو في حماية هذا المخدّم من استغلاله كمصدر للشرع في هجمات أخرى أو إرسال رسائل البريد التجارية المزعجة لمستخدمي شبكة الإنترنت. تتسبب هذه الهجمات في التهام عرض الحزمة المتاح ضمن شبكتك الخاصة عدا عن إضرارها بشبكة الإنترنت بأكملها.

## Nagios

<http://www.nagios.org/>. وهو برنامج يتولى مهام مراقبة الحواسب والخدمات ضمن الشبكة وتنبية المدير المسؤول مباشرة عند حدوث أية مشاكل. بمقدور هذا البرنامج إرسال رسائل التنبيه من خلال البريد الإلكتروني أو خدمة الرسائل القصيرة SMS أو تشغيل برنامج معين، كما سيقوم بإرسال هذه الرسائل إلى الشخص المسؤول أو مجموعة الأشخاص المسؤولين تبعاً لطبيعة المشكلة. يعمل Nagios ضمن أنظمة التشغيل غنو/لينكس GNU/Linux و BSD ويوفر واجهة استخدام تعمل من خلال متصفح الويب لعرض آخر أوضاع النظام.

يتميز برنامج Nagios بمرونته الفائقة وقدرته على مراقبة أي حدث قد يحدث على الشبكة تقريباً. يقوم هذا البرنامج بإجراء الفحوصات عبر تشغيل نصوص برمجية صغيرة بشكل دوري ومقارنة النتائج مع القيم المتوقعة، مما يتيح إجراء فحوصات أكثر تعقيداً من الفحص البسيط للشبكة. باستطاعة الأداة ping (راجع الصفحة 209) على سبيل المثال إعلامك فيما إذا كان الجهاز يعمل بشكل صحيح أم لا، في حين يمكن للأداة nmap إعلامك بأن منفذاً معيناً مازال قادراً على إجابة الطلبات التي سترده، أما Nagios فسيمكنك مثلاً من طلب صفحة وب معينة أو إرسال استعلام إلى قاعدة بيانات والتحقق من أن الرد الواصل خال من أي خطأ.

يمكن لبرنامج Nagios أيضاً تنبيهك عند تجاوز استهلاك عرض الحزمة أو ضياع حزم البيانات أو درجة حرارة الغرفة أو غيرها من المؤشرات على صحة الشبكة حداً معيناً مما سيعطيك تنبيهاً مبكراً للتعامل مع المشاكل قبل أن تسنح الفرصة لمستخدمي الشبكة بالتذمر والتشكي.

يمكن لأداة bing تقدير استطاعة الشبكات الكبيرة ومحاولة تخمين استطاعة الوصلات الخارجية دون الحاجة إلى تشغيل برنامج زبون خاص في الطرف المقابل نظراً لاستخدام هذه الشبكات لطلبات ICMP بشكل دوري. تمتاز هذه الأداة باستهلاكها المنخفض لعرض الحزمة مما يتيح لك الحصول على فكرة تقريبية عن أداء الشبكة دون الحاجة إلى إغراق الشبكة بالبيانات لمجرد قياس أدائها.

### أدوات المراقبة المستمرة Realtime

يعتبر اكتشاف محاولات التسلل إلى الشبكة أو تعطل أجزاء معينة منها أمراً فائق الأهمية للحفاظ على أداء وأمن هذه الشبكة. نظراً لاستحالة مراقبة الشبكة من قبل الفني المختص على مدار الساعة فقد تم تطوير بعض البرمجيات التي ستتولى هذه المهمة لمتابعة وضعية الشبكة باستمرار وتنبيه الفني المسؤول عند حدوث أية مشاكل. فيما يلي بعض البرمجيات مفتوحة المصدر التي قد تعينك على القيام بهذه المهمة.

#### Snort

يمكن استخدام كبرنامج بسيط لاكتشاف المتسللين. يتميز هذا البرنامج بقدرته على الإحتفاظ بسجلات تفصيلية بناء على قواعد محددة كما يمكنه القيام بتحليل البروتوكولات والبحث ضمن المحتويات وإيجاد حزم البيانات المتطابقة. يمكن استثمار هذا البرنامج لاكتشاف الكثير من الهجمات والتهديدات كهجمات مسح البوابات وهجمات النصوص البرمجية CGI والإستعلام عن حزم SMB ومحاولات تحديد نوعية نظام التشغيل OS fingerprinting وغيرها من الأنشطة المشبوهة ضمن الشبكة. يتمتع Snort أيضاً بقدرته على تنبيه مدير الشبكة عن أية مشاكل أثناء حدوثها باستخدام عدة وسائل للإتصال.

لا يعتبر تثبيت وتشغيل Snort أمراً هيناً وقد تحتاج تبعاً لحجم البيانات المنقولة عبر الشبكة إلى حاسب متطور مخصص لأغراض المراقبة. لكن Snort ولحسن الحظ موثوق بشكل ممتاز ويتمتع بمجتمع نشط من المطورين والمستخدمين. يتيح لك تطبيق مجموعة متكاملة من القواعد في برنامج Snort تحديد الأنشطة غير المتوقعة ضمن الشبكة والتي قد تتسبب في إضعاف أدائها.

راجع الموقع <http://snort.org/docs/> للحصول على قائمة تفصيلية بجميع مستندات التثبيت والإعداد.

#### Apache: mod\_security

وهو محرك مفتوح المصدر مخصص لأغراض كشف واجتتاب التسلل في تطبيقات الوب. يسمى هذا النمط من الأدوات أيضاً **بالجدار الناري لتطبيقات الوب Web application firewall**. يدعم ModSecurity أمن تطبيقات الوب عبر حماية هذه التطبيقات من الهجمات المعروفة وغير المعروفة، ويمكن تشغيله بشكل منفصل أو كوحدة إضافية لمخدم الوب الشهير أبأتشي Apache



المستخدمة في قياس السرعة هي الكيلوبايت kilobyte وليس الكيلوبت kilobit وبأنه ينبغي ضرب النتيجة بالرقم 8 للحصول على السرعة المقابلة بالكيلوبت في الثانية.

تنحصر عيوب هذه الأداة في توقف تطويرها منذ سنوات عدة. لكن الشيفرة المصدرية ولحسن الحظ متاحة كملكية عامة ويمكن الحصول عليها مجاناً. تتواجد أداة tcp (مثل أداتي ping و traceroute) كأداة قياسية في الكثير من أنظمة التشغيل.

## iperf

تعمل ضمن tcp وهي أداة شبيهة بسابقتها <http://dast.nlanr.net/Projects/Iperf/>. سطر الأوامر لتحميل استطاعة وصلة ما ضمن الشبكة. تدعم هذه الأداة الكثير من الميزات لكنها تتميز عنها في اعتماد نموذج المخدم والزربون عوضاً عن زوج tcp الموجودة ضمن تشغيلها كمخدم في إحدى النهايتين وكزبون iperf المرسل والمستقبل. يجب لاستخدام الأداة في النهاية الأخرى:

```
node_a$ iperf -s
```

```
node_b$ iperf -c node_a
```

```
-----
Client connecting to node_a, TCP port 5001
TCP window size: 16.0 KByte (default)
-----
```

```
[ 5] local 10.15.6.1 port 1212 connected with 10.15.6.23 port 5001
[ ID] Interval Transfer Bandwidth
[ 5] 0.0-11.3 sec 768 KBytes 558 Kbits/sec
```

يستمر طرف المخدم بالإستماع وقبول الوصلات الواردة من الزبائن على المنفذ 5001 حتى تقوم بالضغط على مفتاحي control-C لإيقافه. تبرز أهمية هذه الميزة عند البدء بإجراء عدة قياسات من مواقع مختلفة.

يتجلى الاختلاف الأبرز بين tcp و iperf في أن الأخيرة مازالت قيد التطوير المستمر وبأنها تتمتع بالعديد من الميزات الجديدة (مثل دعم الإصدار السادس من بروتوكول الإنترنت IPv6 مثلاً) مما يجعلها خياراً ملائماً لأغراض قياس الأداء عند تصميم وبناء الشبكات الجديدة.

## bing

<http://fgouget.free.fr/bing/index-en.shtml>. تقوم هذه الأداة عوضاً عن إتخام الوصلة بالبيانات ومراقبة الزمن اللازم لنقلها بالكامل بمحاولة تقدير الإستطاعة المتاحة لوصلة تربط بين نقطتين من خلال تحليل زمن رحلة الذهاب والإياب لحزم ICMP مختلفة الأحجام. لا يمكن مقارنة دقة هذا الأسلوب مع تجربة إتخام الشبكة إلا أنه يوفر تقديرات جيدة دون الحاجة إلى إرسال كميات كبيرة من البيانات.



شكل 6.21: لا شك بأن هذه الأداة وغيرها (كتلك المتاحة ضمن الموقع SpeedTest.net) جذابة للغاية إلا أنها لا تعطيك دوماً صورة صحيحة عن أداء الشبكة.

## ttcp

وهي أداة بسيطة لقياس أداء الشبكة تشكل حالياً جزءاً قياسياً من معظم أنظمة التشغيل الشبيهة بيونيكس Unix. يتم تشغيل هذه الأداة على طرفي الوصلة المطلوب قياس أدائها حيث تعمل النهاية الأولى ضمن نمط الإستقبال والأخرى ضمن نمط الإرسال:

```
node_a$ ttcp -r -s
```

```
node_b$ ttcp -t -s node_a
```

```
ttcp-t: buflen=8192, nbuf=2048, align=16384/0, port=5001 tcp -> node_a
```

```
ttcp-t: socket
```

```
ttcp-t: connect
```

```
ttcp-t: 16777216 bytes in 249.14 real seconds = 65.76 KB/sec +++
```

```
ttcp-t: 2048 I/O calls, msec/call = 124.57, calls/sec = 8.22
```

```
ttcp-t: 0.0user 0.2sys 4:09real 0% Oi+0d 0maxrss 0+0pf 7533+0csw
```

يتوجب عليك عقب الإنتهاء من تجميع البيانات بالإتجاه الأول عكس أطراف الإرسال والإستقبال لفحص الوصلة بالإتجاه الآخر، يمكن لهذه الأداة قياس أداء بروتوكولات UDP و TCP كما يمكنها تغيير بعض متغيرات بروتوكول TCP وحجوم ذاكرة التخزين المؤقت لتحسين أداء الشبكة. من الممكن أيضاً استخدام سيل بيانات محدد مسبقاً من قبل المستخدم عوضاً عن البيانات العشوائية التي تعتمد عليها الأداة بشكل إفتراضي. تذكر بأن الوحدة

يتألف Argus من جزئين منفصلين: مجمع رئيسي Master Collector يقوم بقراءة حزم البيانات من الشبكة وبرنامج زبون client يتصل بهذا المجمع الرئيسي لعرض إحصاءات استخدام الشبكة. يعمل Argus ضمن أنظمة التشغيل BSD، غنو/لينكس GNU/Linux ومعظم أنظمة التشغيل Unix الأخرى.

## NeTraMet

تعتبر أداة NeTraMet <http://freashmeat.net/projects/netramet/> إحدى الأدوات الشهيرة لمراقبة سيل البيانات ضمن الشبكة. تتألف هذه الأداة، حالها حال نظيرتها Argus، من جزئين: مجمع يقوم بتجميع الإحصائيات عن الشبكة من خلال بروتوكول إدارة الشبكة البسيط SNMP ومدير يحدد سيول البيانات التي يجب مراقبتها. يتم تحديد سيول البيانات باستخدام لغة برمجة بسيطة تعرف العناوين المستخدمة على طرفي الوصلة والتي قد تكون عناوين إيثرنت Ethernet أو عناوين إنترنت IP أو معلومات البروتوكول المستخدم أو غيرها من المعرفات. تعمل NeTraMet ضمن نظام التشغيل دوس DOS وغالبية أنظمة يونيكس Unix بما فيها غنو/لينكس وBSD.

## فحص استطاعة نقل البيانات Throughput Testing

ما هي السرعة القصوى لنقل البيانات ضمن الشبكة؟ ما هي الإستطاعة الفعلية الممكن تحصيلها في وصلة معينة؟ يمكنك الحصول على تقدير لا بأس به لاستطاعة نقل البيانات ضمن الشبكة عبر إتخام الوصلة بالبيانات وقياس الزمن الذي تستغرقه في نقل هذه البيانات.

توفر بعض مواقع الإنترنت خدمات قياس سرعة الوصلة (مثل <http://www.dslreports.com/stest> أو <http://speedtest.net>) لكن دقة هذه الخدمات تتناقص بشكل كبير مع ازدياد البعد عن مصدر القياس. والأسوأ من ذلك أن هذه المواقع لن تتمكن من قياس سرعة وصلة معينة ضمن الشبكة لأنها قادرة فقط على قياس سرعة الوصلة التي تربطك أنت بالإنترنت. إليك فيما يلي بعض الأدوات التي ستساعدتك على إجراء قياسات السرعة والإستطاعة ضمن شبكتك الخاصة.

Proto/Port	Pkts	Bytes	PktsTo	BytesTo	PktsFrom	BytesFrom
TCP/80	23	12534	18	559	13	11975
UDP/137	22	1716	11	858	11	858
UDP/53	184	14635	61	4591	43	18044
TCP/25	468	78061	247	52772	213	25289
TCP/53	4	248	4	248	8	8
UDP/123	18	768	5	388	5	388
UDP/138	12	2762	6	1381	6	1381

7 entries Elapsed time: 0:00  
 Protocol data rates (kbits/s): 0.00 in 0.00 out 0.00 total  
 Up/Down/PgUp/PgDn-scroll window S-sort X-exit

شكل 6.20: يظهر البرنامج iptarf إحصائيات معلومات الشبكة مرتبة حسب البوابة المستخدمة.

## Argus

التدقيق والإستثمار <http://qosient.com/argus/>. تعود هذه التسمية إلى اختصار عبارة "نظام توليد سجلات تشير أيضاً إلى إسم أحد الآلهة اليونانية الأسطورية والذي يقال بأن له مئات الأعين.

اقتبسنا المقتطف التالي من موقع Argus على الإنترنت:

يقوم Argus بتوليد إحصائيات سيل البيانات كعدد الوصلات والإستطاعة والطلب والخسارة والتأخير والتقطع jitter لكل معاملة تتم عبر الشبكة، ويمكن استخدامه لتحليل محتويات ملفات تجميع حزم البيانات أو بشكل حي عبر الشبكة حيث سيقوم بتفحص البيانات المارة عبر منفذ ما ضمن الشبكة وتوليد سجل بجميع النشاطات التي تمت عبر هذا المنفذ. قد يستخدم Argus لمراقبة أنشطة تجهيزات معينة أو للشبكة بأكملها. يوفر Argus أثناء عمله ضمن نمط التفحص الحي للشبكة أسلوبين للتعامل مع البيانات: الضغط Push أو السحب Pull لإتاحة مرونة أكبر في تجميع معلومات الشبكة. تدعم برمجيات الزبائن من Argus طيفاً واسعاً من التطبيقات كالتصنيف والتجميع والأرشفة وتوليد التقارير.

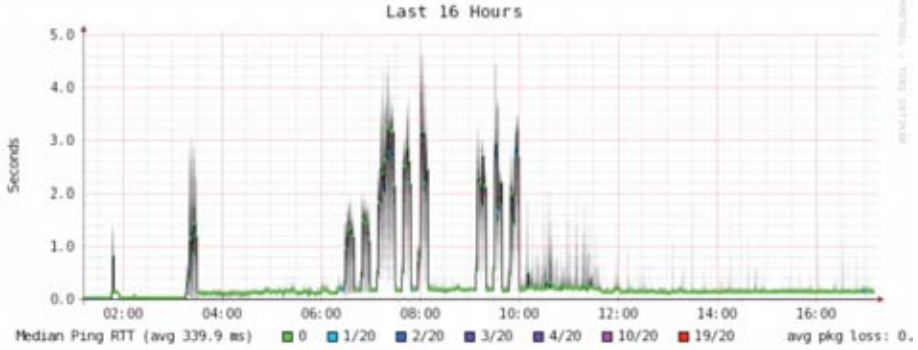

شكل 6.19: تستطيع الأداة SmokePing عرض ضياع حزم البيانات وقيم التأخير ضمن شكل بياني واحد.

## EtherApe

يقوم برنامج **EtherApe** بعرض تمثيل بياني لسيل البيانات ضمن الشبكة حيث يتغير حجم التجهيزات والوصلات تبعاً لحجم البيانات المرسله أو المستقبله، كما تتغير ألوان العرض للإشارة إلى البروتوكول الأكثر استخداماً. يمكن لهذا البرنامج (كما في برنامجي **wireskark** و **tcpdump**) تجميع البيانات مباشرة من وصلات الشبكة أو قراءتها من ملف كتب مسبقاً بواسطة الأداة **tcpdump**.

لا يوفر برنامج **EtherApe** نفس القدر من التفصيل الذي يوفره البرنامج **ntop** لكنه أخف حملاً على موارد الجهاز المضيف.

## iptarf

**iptarf** هو برنامج صغير الحجم لكنه فعال جداً لمراقبة الشبكة المحلية. يشتمل هذا البرنامج على واجهة استخدام خاصة تدعى **ncurses** ويعمل ضمن سطر الأوامر. يستغرق تجميع معلومات الشبكة من خلال **iptarf** برهة قصيرة يقوم البرنامج بعدها بعرض العديد من إحصائيات الشبكة كعدد وصلات كل من بروتوكولي **TCP** و **UDP** ومعلومات بروتوكولات **ICMP** و **OSPF** وسيول البيانات ضمن الشبكة وأخطاء بروتوكول الإنترنت **IP** وغيرها. ويعتبر هذا البرنامج سهل الاستخدام وخفيف الظل من حيث استهلاكه لموارد الجهاز المضيف.

لا يقوم برنامج **iptarf** بتخزين البيانات التي يقوم بتجميعها لكنه مفيد جداً لعرض تقارير الاستخدام الفعلي للشبكة.

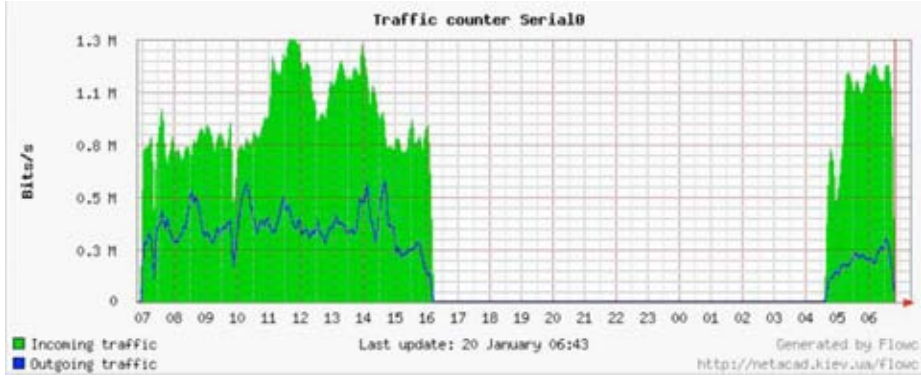

شكل 6.18: رسم بياني يوضح سيل البيانات ضمن الشبكة تم توليده بواسطة Flow.

تشير الفجوة الكبيرة في الشكل السابق إلى احتمال إنقطاع الشبكة في تلك الفترة. لا تقوم أدوات تحليل الأنماط عادة بتنبيهك عند حدوث أية مشاكل ضمن الشبكة، لذلك ننصحك باستخدام أداة لمراقبة الشبكة مثل Nagios لهذا الغرض (راجع الصفحة 226).

## SmokePing

<http://oss.oetiker.ch/smokeping/> يعتبر **SmokePing** أداة ممتازة لقياس التأخير ضمن الشبكة كتبت بلغة البرمجة بيرل Perl. بمقدور هذه الأداة قياس التأخير وتخزين هذه القياسات بالإضافة إلى عرضها مع توزيع قيم التأخير وضياح حزم البيانات ضمن شكل بياني واحد. تعتمد الأداة **SmokePing** على أدوات **RRDtool** لتخزين البيانات وبإستطاعتها توليد تشكيلة واسعة من الرسوم البيانية لإظهار المعلومات المحدثة عن حالة وصلة الشبكة.

ينصح عادة بتشغيل **SmokePing** على حاسب يتصل بكافة أجزاء الشبكة لأنه سيتمكن مع مرور الزمن من استخلاص أنماط استخدام الشبكة والتي قد تشير إلى احتمالات وجود مشاكل عدة ضمن الشبكة. يمكنك عبر مزوجة **SmokePing** مع **MRTG** (راجع الصفحة 214) أو **Cacti** (راجع الصفحة 217) مراقبة تأثير ازدحام الشبكة على ضياح حزم البيانات وعلى التأخير ضمن هذه الشبكة. يستطيع **SmokePing** أيضاً إرسال التنبيهات عند تحقيق شروط معينة كأن يزداد ضياح حزم البيانات في وصلة ما بشكل كبير ولفترة طويلة من الزمن. يظهر الشكل 6.19 الأداة **SmokePing** أثناء عملها.

## NetFlow

وهو بروتوكول لتجميع معلومات سيل بيانات بروتوكول الإنترنت IP صممه شركة سيسكو Cisco. اقتبسنا المقتطفات التالية من موقع الشركة:

يوفر بروتوكول Cisco IOS NetFlow مجموعة من الخدمات الأساسية لتطبيقات بروتوكول الإنترنت IP تشمل إحصائيات سيل البيانات ضمن الشبكة، فوترة استهلاك الشبكة تبعاً للاستخدام، تخطيط الشبكة، الأمن، إمكانيات مراقبة هجمات إيقاف الخدمة Denial of Service ومراقبة الشبكة. يقدم هذا البروتوكول معلومات قيمة عن مستخدمي الشبكة وتطبيقاتها وأوقات الذروة في استهلاك الشبكة وتوجيه حزم البيانات.

يمكن لموجهات سيسكو Cisco توليد معلومات بروتوكول NetFlow على شكل حزم UDP، ويعتبر هذا البروتوكول أقل نهماً لموارد المعالج CPU في الموجه مقارنة ببروتوكول إدارة الشبكة البسيط SNMP مما يتيح لك الحصول على صورة أكثر وضوحاً عن طبيعة استخدام البروتوكولات وبوابة الإنترنت ضمن الشبكة.

يتم تجميع هذه المعلومات بواسطة مجمّع لبروتوكول NetFlow يحتفظ بالبيانات ويعرض حاصل جمعها مع مرور الزمن. يمكن عبر تحليل سيل البيانات عبر الشبكة بناء صورة واضحة لسير البيانات وكميتها ضمن الشبكة بأكملها أو عبر إحدى وصلاتها. تتوفر عدة أدوات تجارية أو مجانية لتجميع معلومات بروتوكول NetFlow منها على سبيل المثال أداة ntop المجانية والتي تعمل كمجمع لبروتوكول NetFlow وكذلك الأداة Flowc (راجع الفقرة التالية).

يمكن أيضاً استخدام بروتوكول NetFlow كأداة لكشف الأعطال وذلك نظراً لقدرته على إعطاء لمحة سريعة لسيل البيانات أثناء حدوث المشكلة. يمكنك اعتبار بروتوكول NetFlow كبديل لبروتوكول إدارة الشبكة البسيط SNMP في تجهيزات سيسكو Cisco. للمزيد من المعلومات عن هذا البروتوكول راجع الموقع التالي:

<http://en.wikipedia.org/wiki/NetFlow>

## Flowc

وهو برنامج مفتوح المصدر لتجميع معلومات بروتوكول NetFlow (راجع الفقرة السابقة) صغير الحجم وسهل الإعداد. يعتمد **Flowc** على قاعدة بيانات MySQL لتخزين معلومات سيل البيانات المجمعة، لذلك يمكن تعديل تقارير المولدة تبعاً لمتطلبات المستخدم بناء على هذه المعلومات أو استخدام التقارير القياسية الموجودة أساساً في البرنامج. بمقدور أداة توليد التقارير المضمنة في البرنامج إعداد التقارير بصيغة HTML أو كملفات نصية أو بصيغة رسومية.

شكل 6.16: تعرض الأداة ntop كمية كبيرة جداً من المعلومات عن كيفية استثمار الشبكة من قبل الحواسيب والخدمات المتصلة بها.

من أبرز مساوئ الأداة ntop عجزها عن توفير معلومات لحظية لأنها تعتمد أساساً على القيم الكلية والمتوسطة على مدة فترة زمنية محددة، مما يحول دون إمكانية استخدامها لكشف المشاكل التي قد تظهر فجأة.

## Cacti

<http://www.cacti.net/> وهي واجهة لحزمة الأدوات RRDtool تحتفظ بجميع المعلومات الضرورية لتوليد الرسوم البيانية ضمن قاعدة بيانات MySQL. كتبت هذه الأداة بلغة PHP وتتولى مهام إدارة الرسوم البيانية ومصادر المعلومات بالإضافة إلى القيام بعملية تجميع البيانات، وتدعم أيضاً بروتوكول إدارة الشبكة البسيط SNMP والبرمجة المخصصة لاستحضار أي حدث يمكن أن يقع ضمن الشبكة.

قد يبدو إعداد الأداة Cacti معقداً للغاية لكن الإطلاع على الوثائق والأمثلة المرفقة بعناية سيمكنك من استثمارها لتوليد رسوم بيانية جذابة. تتوفر أيضاً ضمن موقع الإنترنت الخاص بهذه الأداة مئات القوالب المختلفة التي تدعم طيفاً واسعاً من التجهيزات، كما أنها تتمتع بسرعة تطوير مذهلة.

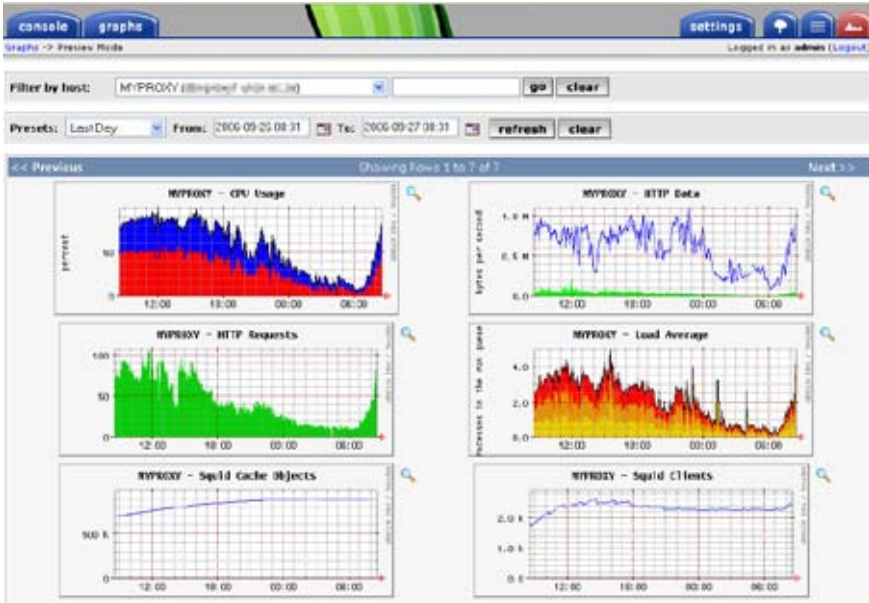

شكل 6.17: بمقدور الأداة Cacti إدارة تجميع البيانات من تجهيزات الشبكة المختلفة وبناء رسوم بيانية معقدة جداً لكيفية تصرف الشبكة.



من الميزات التي توفرها أداة ntop ما يلي:

- ترتيب عرض نشاط الشبكة وفق معايير مختلفة (المصدر، الوجهة، البروتوكول، عنوان MAC، إلخ).
- تجميع إحصائيات نشاط الشبكة وفق البروتوكول أو رقم البوابة.
- مصفوفة سيل البيانات والتي تظهر الوصلات بين الأجهزة المختلفة.
- سيل البيانات للموجهات أو المبدلات التي تدعم بروتوكول NetFlow.
- تحديد نظام التشغيل المستخدم على كل جهاز.
- تحديد البيانات المرسله من قبل برمجيات الند للند P2P.
- تشكيلة هائلة من الأشكال البيانية.
- واجهة برمجة التطبيقات API لكل من Perl، PHP و Python.

يمكن الحصول على أداة ntop من الموقع التالي: <http://www.ntop.org/> وهو متوفرة لأغلب أنظمة التشغيل، كما تأتي مرفقة على الأرحج مع الكثير من توزيعات نظام التشغيل غنو/لينكس GNU/Linux الشهيرة مثل ريد هات RedHat، دبيان Debian وأوبونتو Ubuntu. قد تستهلك هذه الأداة قسطاً لا بأس به من استطاعة المعالج في الحاسب المضيف تبعاً لكمية البيانات التي تتم مراقبتها، لذلك ننصحك في حال أردت تشغيلها لفترات طويلة من الزمن أن تراقب استهلاك المعالج بشكل دوري.

Global TCP/UDP Protocol Distribution

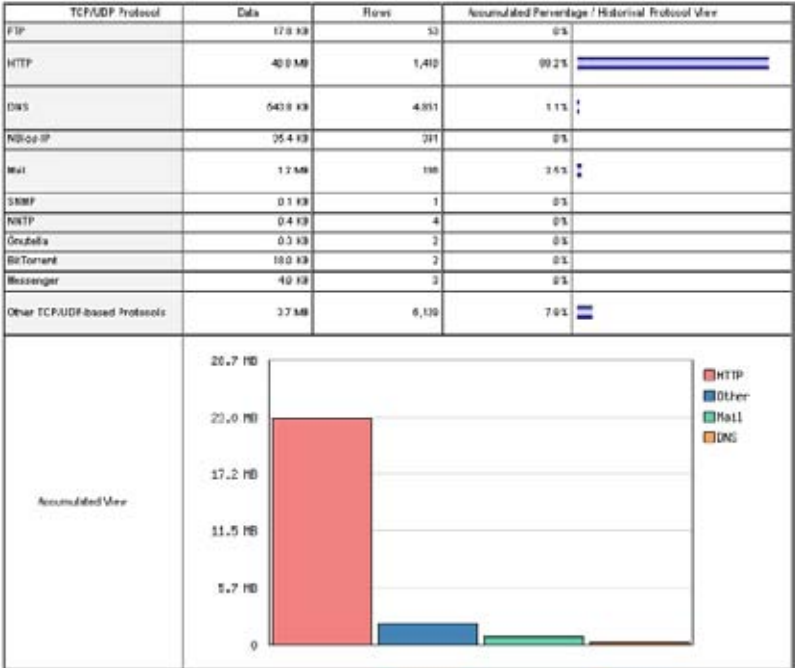

## RRDtool

هي كلمة RRD اختصار لعبارة (قاعدة بيانات الذهاب والإياب Round-Robin Database) وهي قاعدة بيانات تقوم بتخزين البيانات بصيغة متراسة لا يزداد حجمها مع مرور الزمن. يشير مصطلح RRDtool إلى حزمة من الأدوات التي تتيح لك بناء وتعديل قواعد بيانات RRD بالإضافة إلى توليد رسوم بيانية واضحة لعرض هذه البيانات. تستخدم هذه الأدوات للإحتفاظ بسجل للبيانات مع مرور الزمن (كعرض حزمة الشبكة أو درجة حرارة الغرفة أو متوسط تحميل المخدم) وعرض هذه البيانات كقيمة متوسطة مع مرور الزمن.

لاحظ بأن أدوات RRDtool بحد ذاتها لا تتصل بتجهيزات الشبكة للحصول على المعلومات، فهي لا تعدو كونها مجرد أداة للتفاعل مع قاعدة البيانات. يمكن استخدام برمجيات بسيطة (تكتب عادة بلغة shell أو Perl) للقيام بهذه المهمة. تستخدم أدوات RRDtool أيضاً من قبل الكثير من برمجيات إدارة الشبكة المتطورة والتي توفر ميزة استعراض المعلومات أو تعديل الإعدادات من خلال متصفح الويب. تتميز أدوات RRDtool بمرونة أكبر في تحديد خيارات العرض وكمية المعلومات المعروضة ضمن الشكل البياني مقارنة بأداة MRTG.

تتوفر أدوات RRDtool في جميع توزيعات نظام التشغيل غنو/لينكس GNU/Linux تقريباً ويمكن الحصول عليها أيضاً من الموقع التالي: <http://oss.oetiker.ch/rddtool/>.

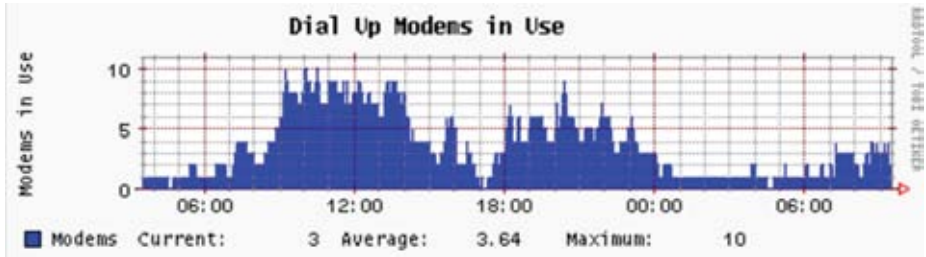

شكل 6.15: تمنحك أدوات RRDtool مرونة كبيرة لتحديد الكيفية التي تريد بها عرض المعلومات التي تم تجميعها عن الشبكة.

## ntop

<http://www.ntop.org/> ننصحك بالإطلاع على أداة ntop لأغراض تحليل نشاط الشبكة واستهلاك مواردها مع مرور الزمن. تقوم هذه الأداة ببناء تقرير تفصيلي بالزمن الحقيقي لنشاط الشبكة وعرضه ضمن متصفح للوب. يمكن تضمينها مع برنامج RRDtool لكي تظهر الأشكال والرسوم البيانية بشكل مرئي كيفية استخدام الشبكة مع مرور الزمن. تستهلك هذه الأداة الكثير من موارد المعالج ومساحة القرص الصلب في الشبكات المزدحمة لكنها تمنحك رؤية دقيقة عن كيفية استخدام الشبكة. تعمل هذه الأداة مع أنظمة التشغيل غنو/لينكس Windows، Mac OS X، BSD، GNU/Linux وويندوز.

شكل 6.13: يعتبر برنامج Wireshark (Ethereal سابقاً) أداة ممتازة لتحليل بروتوكولات الشبكة يمكنها عرض أي قدر تشاء من التفاصيل عن أي حزمة بيانات منقولة عبر الشبكة.

يشكل استخدام هذا البرنامج للمرة الأولى تحدياً حقيقياً للمستخدمين الجدد أو غير الملمين بنموذج OSI للتشبيك. يستخدم Wireshark عادة لعزل وتحليل سيل البيانات الصادر من أو الوارد إلى عنوان إنترنت IP محدد لكنه قد يستثمر أيضاً كأداة متعددة الاستخدام لكشف أعطال الشبكة. يمكن مثلاً تحديد حاسب مصاب بفيروس ما بالبحث عن الحاسب الذي يقوم بإرسال نفس حزم البيانات إلى عدد كبير من العناوين.

### أدوات تحليل الأنماط Trending Tools

تستخدم أدوات تحليل الأنماط لمراقبة استخدام الشبكة على مدى فترة من الزمن، وتقوم هذه الأدوات بمراقبة أداء الشبكة بشكل دوري وعرض ملخص بالنتائج بصيغة يسهل استيعابها من قبل بني البشر (كرسم بياني مثلاً). تقوم أدوات تحليل الأنماط بتجميع البيانات وتحليلها وعرضها في آن معاً.

فيما يلي بعض أمثلة أدوات تحليل الأنماط. ينبغي استخدام بعض هذه الأدوات مع بعضها البعض لأنها ليست برمجيات متكاملة بحد ذاتها.

### MRTG

(<http://people.ee.ethz.ch/~oetiker/webtools/mrtg/>). تقوم أداة التمثيل البياني لسيل البيانات ضمن عدة موجهات Multi Router Traffic Grapher (MRTG) بمراقبة استهلاك وصلات الشبكة بواسطة بروتوكول إدارة الشبكة البسيط SNMP وتوليد رسوم بيانية تمثل البيانات الصادرة والواردة ضمن كل وصلة. تعرض هذه الرسوم البيانية عادة ضمن برنامج لتصفح الوب (مثل موزيلا Mozilla).

قد يبدو إعداد برنامج MRTG للوهلة الأولى معقداً للغاية، خصوصاً إذا لم تكن ملماً ببروتوكول إدارة الشبكة البسيط SNMP، لكنه لا يتطلب بعد إعداده بشكل صحيح أي صيانة اللهم إلا إذا قمت بتغيير النظام التي تريد مراقبته (كعنوان الإنترنت IP مثلاً).

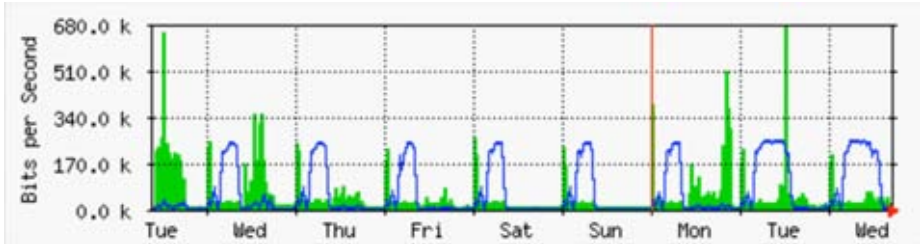

شكل 6.14: يعتبر برنامج MRTG أكثر أدوات التمثيل البياني لسيل البيانات ضمن الشبكة شيوعاً.

برنامج tcpdump ضمن برنامج wireshark لتحليلها بشكل أدق، وهي ميزة مفيدة للغاية عند قيامك بمراقبة منفذ ما على جهاز بعيد ومن ثم نقل الملف الذي يحتوي على البيانات الملتقطة إلى حاسبك الشخصي لتحليله والتعمق بدراسته. تتوفر أداة tcpdump بشكل قياسي ضمن جميع أنظمة التشغيل المشتقة من يونيكس Unix (غنو/لينكس GNU/Linux، BSD، ماك أو إس Mac OS X). هناك أيضاً إصدار مخصص لنظام التشغيل ويندوز Windows يدعى WinDump ويمكن الحصول عليه من الموقع التالي: <http://www.winpcap.org/windump/>

## Wireshark

(<http://www.ethereal.com/>). والذي كان يعرف في السابق بإسم **Ethereal** وهو برنامج حر لتحليل البروتوكولات يعمل ضمن أنظمة التشغيل يونيكس Unix وويندوز Windows، ويعتبر "أكثر برمجيات تحليل البروتوكولات شعبية في العالم".

يتيح لك برنامج Wireshark تفحص البيانات المارة عبر الشبكة بشكل حي ومباشر أو من ملف يحتوي على بيانات ملتقطة مسبقاً واستعراض هذه البيانات وترتيبها حسب الحاجة. يمكن عرض المعلومات بشكل مختصر أو بالتفصيل لكل حزمة من حزم البيانات بما فيها معلومات الترويسة بالكامل إضافة إلى البيانات المحملة ضمن الحزمة. يتميز برنامج Wireshark بالعديد من الميزات المتطورة والتي تشمل لغة متقدمة لتصفية البيانات وآلية لإعادة تركيب محادثات بروتوكول TCP.

No.	Time	Source	Destination	Protocol	Info
21	16.592947	83.245.15.238	192.168.1.242	ICMP	Response
24	16.593980	192.168.1.242	83.245.15.238	ICMP	Request
25	16.577290	83.245.15.238	192.168.1.242	ICMP	Response
26	16.622643	192.168.1.242	83.245.15.238	TCP	50554 > ircd [ACK] Seq=32 Ack=1824 Win=501 Len=0
27	16.902087	212.204.214.114	192.168.1.242	ICMP	Response
28	16.902121	192.168.1.242	212.204.214.114	TCP	35971 > ircd [ACK] Seq=20 Ack=66 Win=180 Len=0
29	17.085143	83.245.15.238	192.168.1.242	ICMP	Response
30	17.065177	192.168.1.242	83.245.15.238	TCP	50554 > ircd [ACK] Seq=32 Ack=1880 Win=500 Len=0
31	18.686059	192.168.1.242	216.155.192.146	ICMP	ping: Yahoo! Yahoo! Available
32	19.061462	00000000.000054e91	00000000.fffffffe	IPX EA	General Response
33	19.506939	216.155.192.146	192.168.1.242	TCP	5050 > 48464 [ACK] Seq=0 Ack=20 Win=32850 Len=0
34	21.961626	192.168.1.242	83.245.15.238	ICMP	Request
35	22.554742	83.245.15.238	192.168.1.242	ICMP	ircd > 50554 [ACK] Seq=1880 Ack=65 Win=1460 Len=0
36	25.005817	83.245.15.238	192.168.1.242	ICMP	Response
37	25.005832	192.168.1.242	83.245.15.238	TCP	50554 > ircd [ACK] Seq=65 Ack=1642 Win=500 Len=0

3 Ethernet II, Src: IntelCor\_0e:14:fd (0c:13:02:0e:14:fd), Dst: CiscoCom\_TiOf1c (06:40:fd:11:0f:1c)  
 3 Internet Protocol, Src: 192.168.1.242 (192.168.1.242), Dst: 216.155.192.146 (216.155.192.146)  
 3 Transmission Control Protocol, Src Port: 48464 (48464), Dst Port: 5050 (5050), Seq: 0, Ack: 0, Len: 20  
 3 Yahoo! MSN Messenger Protocol

```

0000  00 40 44 91 0f 1c 00 13 02 0e 46 fd 08 00 45 00  ...P...R.
0010  00 4e 96 e7 40 00 40 06 45 2e c0 a8 03 f2 c8 9b  ...U..R.....
0020  c1 92 fd 50 13 18 08 da 9d 18 e5 fd 70 3e 50 18  ...F.....P.
0030  00 00 00 22 de e0 00 00 96 fd 81 17 00 00 00 00 00  ...YH SG.....
0040  00 00 12 00 00 00 00 00 00 00 00 00 00 00 00 00
  
```

File: /tmp/etherXXXXXGSLGT-8179 Bytes 00:00:25 | P: 37 D: 37 M: 0 Drops: 0



شكل 6.12: برنامج Kismet يعمل على جهاز محمول للولوج إلى الإنترنت من طراز Nokia 770

إن اعتماد هذا البرنامج على نمط المراقبة الخامل يحول دون إمكانية اكتشاف وجوده لأنه يقوم بجميع هذه المهام دون إرسال أية بيانات عبر الشبكة، وبشكل أداة فائقة الأهمية لكشف أعطال الشبكات اللاسلكية.

## KisMAC

يقوم هذا البرنامج المخصص لنظام التشغيل Mac OS X بغالبية الوظائف المتاحة ضمن برنامج Kismet لكنه يتميز عنه بواجهة استخدام لطيفة. وهو فعلياً برنامج مسح حامل يحفظ البيانات التي يقوم بتجميعها ضمن ملفات بصيغة PCAP متوافقة مع برنامج Ethereal. لا يدعم هذا البرنامج المسح الخامل باستخدام بطاقات الشبكة اللاسلكية AirportExtreme (نظراً لمحدودية برامج تعريف هذه البطاقات) لكنه يدعم نمط المراقبة الخامل لكثير من بطاقات الشبكة اللاسلكية ذات الناقل التسلسلي العام USB.

## tcpdump

(<http://www.tcpdump.org/>). وهي أداة تعمل ضمن سطر الأوامر command line لمراقبة سبل البيانات ضمن الشبكة، وعلى الرغم من أنها لا تتمتع بجميع الميزات التي يشملها برنامج wireshark إلا أنها أخف حملاً على استهلاك موارد النظام. يمكن لهذه الأداة تجميع وعرض معلومات جميع بروتوكولات الشبكة وصولاً إلى طبقة الوصلة link layer كما يمكنها عرض جميع ترويسات حزم البيانات بالإضافة إلى البيانات المحمولة ضمن هذه الحزم أو عرض حزم البيانات التي تحقق شروطاً معينة فقط. يمكن تحميل حزم البيانات التي التقطها

5. bas1-m.pao.yahoo.com	0.0%	4	27.9	29.6	27.9	33.0	2.4
6. so-1-1-0.pat1.dce.yahoo.com	0.0%	4	89.7	91.0	89.7	93.0	1.4
7. ae1.p400.msr1.dcn.yahoo.com	0.0%	4	91.2	93.1	90.8	99.2	4.1
8. ge5-2.bas1-m.dcn.yahoo.com	0.0%	4	89.3	91.0	89.3	93.4	1.9
9. w2.rc.vip.dcn.yahoo.com	0.0%	3	91.2	93.1	90.8	99.2	4.1

يتم تحديث هذه البيانات وحساب متوسطها بشكل مستمر مع مرور الوقت. ينبغي أن تضغط مفتاحي control-C عند الإنتهاء من جمع البيانات. يجب عليك أيضاً امتلاك صلاحيات المستخدم الجذري root لاستخدام برنامج mtr.

لا يمكن لهذه الأدوات أن تعطيك فكرة دقيقة عن سبب تعطل الشبكة لكنها توفر قدراً كافياً من المعلومات سيساعدك على تحديد الخطوة التالية في رحلة كشف أعطال الشبكة.

### أدوات تحليل البروتوكولات Protocol Analyzers

تستخلص برمجيات تحليل البروتوكولات الكثير من التفاصيل عن المعلومات المنقولة عبر الشبكة من خلال تفحص حزم البيانات المارة كل على حدة. يمكنك باستخدام هذه البرمجيات تفحص حزم البيانات ضمن الشبكة السلكية بدءاً من مستوى طبقة وصلة البيانات فما فوق، أما في الشبكات اللاسلكية فباستطاعتك التمحيص في جميع المعلومات وصولاً إلى إطارات بروتوكول 802.11. فيما يلي مجموعة من البرمجيات الشهيرة (والمجانية) لتحليل البروتوكولات:

#### Kismet

(<http://www.kismetwireless.net/>). وهو برنامج قوي جداً لتحليل البروتوكولات يعمل ضمن أنظمة التشغيل غنو/لينكس GNU/Linux، Mac OS X وحتى توزيعه غنو/لينكس المدمجة ضمن نقطة الولوج OpenWRT كما يعمل مع أية بطاقة شبكة تدعم نمط المراقبة الخامل. يقوم هذا البرنامج بالإضافة إلى اكتشاف الشبكات اللاسلكية بتجميع جميع حزم البيانات المنقولة عبر الشبكة اللاسلكية وتخزينها ضمن القرص الصلب بصيغة معيارية تدعى PCAP لتحليلها لاحقاً باستخدام أدوات مثل Ethereal. يوفر Kismet أيضاً معلومات الزبائن المتصلين بنقطة الولوج وبصمات تجهيزات نقطة الولوج وكشف برنامج Netstumbler والتكامل مع أنظمة تحديد الموقع الجغرافي GPS.

يمكن لهذا البرنامج كونه مراقب خامل للشبكة اكتشاف الشبكات اللاسلكية المغلقة عبر تحليل البيانات المرسله من قبل زبائن الشبكة اللاسلكية. بإمكانك تشغيل Kismet على عدة حواسيب في آن واحد وتجميع البيانات الواردة من كل حاسب عبر الشبكة وعرضها على واجهة استخدام مركزية مما يتيح مراقبة الشبكات اللاسلكية المنتشرة ضمن مساحة جغرافية واسعة.

وصلتك، تأكد من السلك الواصل بالشبكة إذا كانت سلكية أو بأنك مرتبط بنقطة الولوج الصحيحة وبأنك تقع ضمن نطاق تغطية هذه النقطة إذا كانت شبكتك لاسلكية.

يمثل اختبار الشبكة باستخدام الأداة ping فناً ننصحك بإتقانه لأنك ستجد هذه الأداة على الأغلب في أي جهاز قد تعمل عليه، لذلك حاول تعلمها قدر استطاعتك.

## mtr و traceroute

(<http://www.bitwizard.nl/mtr/>). تتواجد أداة traceroute كما ping في معظم أنظمة التشغيل (وتسمى **tracert** في بعض إصدارات نظام التشغيل ويندوز Windows). يمكنك استخدام traceroute لتحديد موقع الخلل في الوصلة بين حاسبك وأي نقطة على شبكة الإنترنت:

```
$ traceroute -n google.com
traceroute to google.com (72.14.207.99), 64 hops max, 40 byte packets
 1 10.15.6.1 4.322 ms 1.763 ms 1.731 ms
 2 216.231.38.1 36.187 ms 14.648 ms 13.561 ms
 3 69.17.83.233 14.197 ms 13.256 ms 13.267 ms
 4 69.17.83.150 32.478 ms 29.545 ms 27.494 ms
 5 198.32.176.31 40.788 ms 28.160 ms 28.115 ms
 6 66.249.94.14 28.601 ms 29.913 ms 28.811 ms
 7 172.16.236.8 2328.809 ms 2528.944 ms 2428.719 ms
 8 * * *
```

يقوم الخيار **n** - بإعلام traceroute لإهمال ترجمة أسماء النطاق DNS ويؤدي بالتالي إلى تسريع العمل. لاحظ أن زمن رحلة الذهاب والإياب يزداد بحدة ليفوق الثانية عند المحطة السابعة في حين يبدو أن حزم البيانات تضع كليا عند المحطة الثامنة. قد يدل ذلك على وجود مشكلة في تلك المنطقة من الشبكة، وننصحك في حال كانت هذه المنطقة تابعة لك بالبدء بكشف العطل إنطلاقاً منها.

يجمع برنامج **My TraceRoute (mtr)** أداتي ping و traceroute في برنامج واحد. يمكنك باستخدام هذا البرنامج الحصول على متوسط زمن التأخير وخسارة حزم البيانات في مضيف واحد عوضاً عن المعلومات اللحظية التي توفرها أداتي ping و traceroute.

My traceroute [v0.69]

tesla.rob.swn (0.0.0.0) (tos=0x0 psize=64 bitpatSun Jan 8 20:01:26 2006

Keys: Help Display mode Restart statistics Order of fields quit

Packets Pings

Host	Loss%	Snt	Last	Avg	Best	Wrst	StDev
1. gremlin.rob.swn	0.0%	4	1.9	2.0	1.7	2.6	0.4
2. er1.sea1.speakeasy.net	0.0%	4	15.5	14.0	12.7	15.5	1.3
3. 220.ge-0-1-0.cr2.sea1.speakeasy.	0.0%	4	11.0	11.7	10.7	14.0	1.6
4. fe-0-3-0.cr2.sfo1.speakeasy.net	0.0%	4	36.0	34.7	28.7	38.1	4.1

## ping

تحتوي غالبية أنظمة التشغيل (بما فيها ويندوز Windows، Mac OS X وبالتأكيد غنو/لينكس GNU/Linux و BSD) على نسخة من أداة **ping**. تعتمد هذه الأداة على حزم بروتوكول رسائل تحكم الإنترنت ICMP لمحاولة الإتصال بمضيف ما لتعود وتخبرك بالزمن الذي استغرقه الحصول على رد من هذا المضيف.

لا تقل معرفة المضيف الذي تريد الإتصال به باستخدام أداة ping أهمية عن معرفة كيفية استخدام هذه الأداة. يمكنك تجريب الإتصال بخدمة معينة تعدر عليك الإتصال بها من خلال متصفح الوب (مثل موقع (<http://www.yahoo.com/>) باستخدام الأداة ping كما يلي:

```
$ ping yahoo.com
PING yahoo.com (66.94.234.13): 56 data bytes
64 bytes from 66.94.234.13: icmp_seq=0 ttl=57 time=29.375 ms
64 bytes from 66.94.234.13: icmp_seq=1 ttl=56 time=35.467 ms
64 bytes from 66.94.234.13: icmp_seq=2 ttl=56 time=34.158 ms
^C
--- yahoo.com ping statistics ---
3 packets transmitted, 3 packets received, 0% packet loss
round-trip min/avg/max/stddev = 29.375/33.000/35.467/2.618 ms
```

إضغط مفتاحي control-C عند الإنتهاء من تجميع البيانات. إن تأخر الرد على الحزم المرسله لفترة طويلة من الزمن يعني بأن الشبكة تعاني من الإزدحام في مكان ما، أما إذا كانت قيمة زمن البقاء على قيد الحياة (TTL) **Time To Live** في الحزم العائدة صغيرة جداً فقد يكون السبب في ذلك وجود مشاكل في التوجيه بين حاسبك وبين الحاسب البعيد. ولكن ما الذي ينبغي عمله إذا لم تظهر أداة ping أية بيانات على الإطلاق؟ إذا حاولت الإتصال بإسم نطاق DNS قد يعني ذلك وجود مشاكل محتملة في خدمة ترجمة أسماء النطاق DNS.

حاول الإتصال بعنوان ما IP على شبكة الإنترنت. إذا لم تتمكن من الوصول إلى هذا العنوان ينبغي عليك تجربة الإتصال بموجه الشبكة الرئيسي:

```
$ ping 216.231.38.1
PING 216.231.38.1 (216.231.38.1): 56 data bytes
64 bytes from 216.231.38.1: icmp_seq=0 ttl=126 time=12.991 ms
64 bytes from 216.231.38.1: icmp_seq=1 ttl=126 time=14.869 ms
64 bytes from 216.231.38.1: icmp_seq=2 ttl=126 time=13.897 ms
^C
--- 216.231.38.1 ping statistics ---
3 packets transmitted, 3 packets received, 0% packet loss
round-trip min/avg/max/stddev = 12.991/13.919/14.869/0.767 ms
```

إذا لم تتمكن من الإتصال بالموجه الرئيسي فلن تستطيع على الأغلب الإتصال بالإنترنت. أما إذا لم تتمكن من الإتصال بعنوانين إنترنت IP أخرى ضمن شبكتك المحلية ننصحك بالتأكد من



- **البرنامج المدمج ضمن نظام التشغيل.** تدعم غالبية أنظمة التشغيل الحديثة تقنيات التشبيك اللاسلكي وتوفر قدرات البحث عن الشبكات المتوفرة لكي يتمكن المستخدم من اختيار إحداها. تتباين الميزات المتاحة بشكل كبير بين برنامج وآخر إلا أن جميع هذه البرامج بشكل عام توفر الوظائف الرئيسية الضرورية. تنحصر فائدة هذه الأدوات عادة في إعداد حاسب شخصي للإتصال بشبكة لاسلكية في المنزل أو في المكتب، ولا توفر معلومات إضافية عدا عن إسم الشبكة ومستوى قوة إشارة نقطة الولوج القريبة.
- **برنامج Netstumbler (<http://www.netstumbler.com/>).** وهو أكثر الأدوات انتشاراً لاكتشاف الشبكات اللاسلكية ضمن نظام التشغيل ويندوز Windows. يدعم هذا البرنامج الكثير من أنواع بطاقات الشبكة اللاسلكية ويتميز بسهولة استخدامه. يمكن بواسطة Netstumbler اكتشاف الشبكات المفتوحة والمشفرة لكنه غير قادر على كشف الشبكات اللاسلكية المغلقة. يوفر هذا البرنامج أيضاً مؤشراً لنسبة الإشارة إلى الضجيج يظهر معلومات مستوى الإشارة اللاسلكية بشكل بياني مع مرور الزمن، كما يمكن استخدامه مع العديد من تجهيزات تحديد الموقع الجغرافي GPS لتحديد الموقع ومستوى الإشارة بدقة. لقد أهلت كل هذه الميزات برنامج Netstumbler ليصبح أكثر الأدوات استخداماً في دراسة مواقع الشبكات اللاسلكية.
- **برنامج Ministumbler (<http://www.netstumbler.com/>).** يوفر هذا البرنامج المتاح من صانعي شقيقه الأكبر Netstumbler غالبية الميزات المتوفرة في إصداره ويندوز Windows لكنه مخصص للعمل ضمن نظام التشغيل المدمج Pocket PC لتسهيل استخدامه في الحواسب الكفية PDA التي تحتوي على بطاقة شبكة لاسلكية لكشف نقاط الولوج الموجودة في موقع ما.
- **برنامج Macstumbler (<http://www.macstumbler.com/>).** يوفر هذا البرنامج أيضاً غالبية الميزات المتاحة في برنامج Netstumbler (على الرغم من عدم ارتباطه به فعلياً) لنظام التشغيل Mac OS X ويعمل مع جميع بطاقات الشبكة اللاسلكية من نوع Apple Airport.
- **برنامج Wellenreiter (<http://sourceforge.net/projects/wellenreiter/>).** وهو برنامج رسومي لطيف لكشف الشبكات اللاسلكية يعمل ضمن نظام التشغيل غنو/لينكس GNU/Linux. يحتاج هذا البرنامج إلى لغة البرمجة بيرل Perl وبيئة GTK الرسومية كما يدعم بطاقات الشبكة اللاسلكية التالية: Prism2, Lucent و Cisco.

## أدوات كشف الأعطال Spot Check Tools

ماذا ستفعل عند تعطل شبكتك اللاسلكية؟ إذا كنت غير قادر على الوصول إلى موقع ما على الإنترنت أو إرسال بريدك الإلكتروني فإن الضغط على مفتاح إعادة التحميل لن يحل المشكلة، لذلك ينبغي عليك تعلم كيفية عزل مصدر الخلل. ستساعدك الأدوات التالية على تحديد موقع المشكلة في الوصلة اللاسلكية.

تعتبر هذه الفقرة مجرد مقدمة مبسطة إلى أكثر أدوات كشف الأعطال انتشاراً. للمزيد من المعلومات عن مشاكل الشبكة الشائعة وكيفية معالجتها راجع **الفصل التاسع: كشف الأعطال.**

الأدوات المتاحة التي ستزودك بمعلومات تفصيلية عن حالة الشبكة. ينبغي عليك أيضاً مراقبة توفر أي مورد في حال كان تعطل هذا المورد سيؤثر على مستخدمي الشبكة.

قد يحتاج مستخدمو الشبكة مثلاً إلى الإتصال بالشبكة من الخارج عن طريق الشبكة الهاتفية للوصول إلى بعض الموارد ضمن الشبكة من منازلهم. لن يتمكن المستخدمون من الوصول إلى الشبكة في حال كانت جميع المودمات مشغولة أو معطلة، وسرعان ما سيتصلون بك متذمرين متأففين. يمكنك التنبؤ بهذه المشاكل وتجنبها عبر مراقبة عدد المودمات المتاحة وإضافة المزيد منها عند ازدياد الطلب عليها.

لا تنسى مراقبة جهاز المراقبة ذاته (كاستهلاك المعالج والذاكرة ومساحة القرص الصلب على سبيل المثال) لكي تحصل على تنبيهات مبكرة في حال ازدياد الحمل أو تعطل المخدم. قد تعيق أجهزة المراقبة ذات الموارد البدائية من قدرتك على مراقبة الشبكة بفاعلية.

### أنواع أدوات المراقبة

سنلقي فيما يلي نظرة على بعض أنواع أدوات المراقبة. تستمع أدوات **إكتشاف الشبكة Network Detection** إلى الإعلانات المرسله من قبل نقاط الولوج لتعرض معلومات مثل إسم الشبكة وقوة الإشارة المستقبلية والقناة المستخدمة. أما أدوات **كشف الأعطال Spot check** فهي مصممة لأغراض كشف الأعطال وتعمل عادة بشكل تفاعلي لفترات وجيزة من الزمن. يمكن اعتبار البرنامج **Ping** على سبيل المثال أداة كشف فعالة لأنه يقوم بتوليد حزم البيانات للإستعلام عن وجود جهاز معين. تعتبر **محطات البروتوكولات Network Analyzers** أدوات كشف خاملة لأنها تتفحص كل حزمة بيانات تمر عبر الشبكة لتقديم تفاصيل كاملة عن أية محادثة تتم عبر الشبكة (بما فيها عنوان كل من المصدر والوجهة ومعلومات بروتوكول الإتصال المستخدم وحتى معلومات التطبيقات كمحتوى رسائل البريد الإلكتروني). تقوم أدوات **تحليل الأنماط Trending** بمراقبة الشبكة آلياً لفترات طويلة من الزمن وإظهار هذه المعلومات على شكل رسم بياني، في حين تقوم أدوات **المراقبة المستمرة real-time monitoring** بنفس المهمة لكنها تعلم مدير الشبكة مباشرة عند اكتشافها لأي خلل. توفر أدوات **تجربة سرعة الشبكة throughput testing** معلومات عن عرض الحزمة المتاح فعلياً بين نقطتين ضمن الشبكة بينما تقوم أدوات **كشف التسلل intrusion detection** بالمراقبة المستمرة لاكتشاف أي بيانات غير طبيعية أو غير مرغوب فيها واتخاذ الإجراءات اللازمة (والتي تتطلب عادة إيقاف المتسلل و/أو تنبيه مدير الشبكة). أما أدوات **القياس benchmarking** فتقوم بتقدير أقصى أداء ممكن لخدمة ما أو لوصلة محددة ضمن الشبكة.

### إكتشاف الشبكة Network Detection

تعطيك أبسط أدوات مراقبة الشبكة اللاسلكية قائمة بالشبكات الموجودة في الموقع مع بعض المعلومات عن كل من هذه الشبكات (مثل قوة الإشارة والقناة المستخدمة). نتيج هذه الأدوات إكتشاف الشبكات المجاورة بسرعة لتحديد نطاق تغطية هذه الشبكات وفيما إذا كانت تشكل مصدراً للتشويش على شبكتك.

- إعادة الإرسال المفرد
- سرعة نقل البيانات في جهاز الإرسال اللاسلكي

### إحصائيات المبدل

- إستهلاك عرض الحزمة لكل منفذ
- إستهلاك عرض الحزمة لكل بروتوكول
- إستهلاك عرض الحزمة لكل عنوان MAC
- النسبة المئوية لحزم البث broadcast مقارنة بجميع حزم البيانات
- خسارة حزم البيانات ونسبة الخطأ

### إحصائيات الإنترنت

- إستهلاك عرض حزمة الإنترنت لكل جهاز وبروتوكول
- عدد الطلبات الواردة إلى الذاكرة المؤقتة للمخدم الوكيل Proxy server cache hits
- المواقع الـ 100 الأكثر شعبية
- طلبات ترجمة أسماء النطاق DNS
- عدد رسائل البريد الإلكتروني الصادرة / الرسائل التجارية المرسله عشوائياً spam / رسائل البريد الإلكتروني المرتجعة
- حجم طابور البريد الإلكتروني الصادر
- وثوقية الخدمات الحساسة (مخدمات الوب، البريد الإلكتروني، إلخ)
- زمن الإستعلام Ping time ونسب خسارة البيانات المرسله إلى مزود حزمة الإنترنت
- وضعية الوصلات الإحتياطية

### إحصائيات صحة النظام

- إستهلاك الذاكرة
- إستهلاك ملف التبادل swap file
- عدد المهام والمهام الهامدة zombie processes
- تحميل النظام system load
- فرق الكمون ومستوى تحميل وحدة عدم إنقطاع التيار الكهربائي UPS
- درجة الحرارة وسرعة المروحة وفروق الكمون في النظام
- وضعية SMART للقرص الصلب
- وضعية الأقراص الصلبة المكررة RAID array status

لا تتعدى هذه القائمة كونها مجرد دليل أولي يعينك على البدء في اختيار المؤشرات التي ينبغي عليك مراقبتها ضمن شبكتك. ستضطر مع ازدياد تعقيد شبكتك إلى اختيار المزيد من المؤشرات الأساسية على أداؤها والتي يتوجب عليك مراقبتها باستمرار. هناك العديد من

شكل 6.10: يمكنك مراقبة جميع البيانات المارة عبر الشبكة بإضافة مخدم للمراقبة بين الشبكة المحلية ووصلة الإنترنت.

يفضل استخدام مجمع بسيط للشبكة (عوضاً عن المبدل) لتوصيل جهاز المراقبة بالشبكة المحلية والموجه الخارجي، وبذلك لن يشكل جهاز المراقبة نقطة ضعف إضافية في الشبكة (لأنه سيتعذر الوصول إلى الشبكة بأكملها في حال تعطل المجمع) حيث أن المجمعات تتمتع عادة بثقوية تفوق بكثير وثقوية الموجهات، كما أن استبدال المجمع في حال تلفه سهل للغاية.

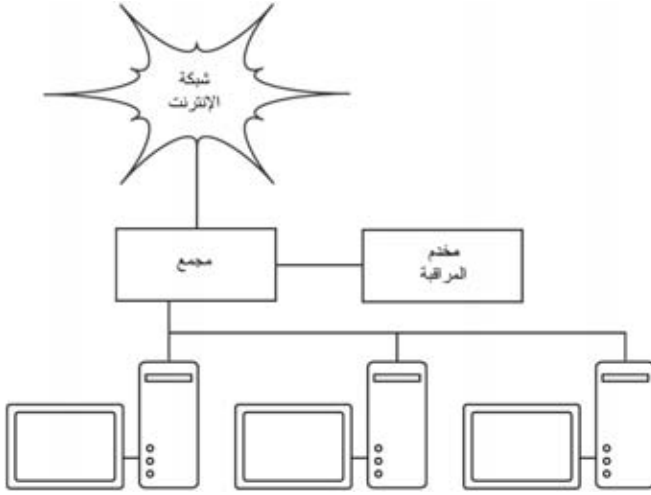

شكل 6.11: يمكن في حال تعذر الحصول على منفذ للمراقبة ضمن المبدل تركيب مجمع بين موجه الإنترنت والشبكة المحلية وتوصيل مخدم المراقبة بهذا المجمع.

يمكنك البدء بتجميع البيانات فور تركيب مخدم المراقبة.

### ما الذي ينبغي عليك مراقبته؟

باستطاعتك اختيار أي حدث تريد مراقبته ضمن الشبكة وإظهاره بيانياً مع مرور الزمن. لكن اختلاف الشبكات عن بعضها البعض يفرض ضرورة تحديد المعلومات الهامة التي تجب متابعتها لقياس أداء الشبكة.

إليك فيما يلي بعض المؤشرات الهامة التي يقوم معظم مدراء الشبكات بمتابعتها:

### إحصائيات الشبكة اللاسلكية

- الإشارة والضجيج المستقبلين من جميع نقاط الشبكة
- عدد المحطات المرتبطة بالشبكة
- الشبكات المجاورة والأقنية التي تستخدمها

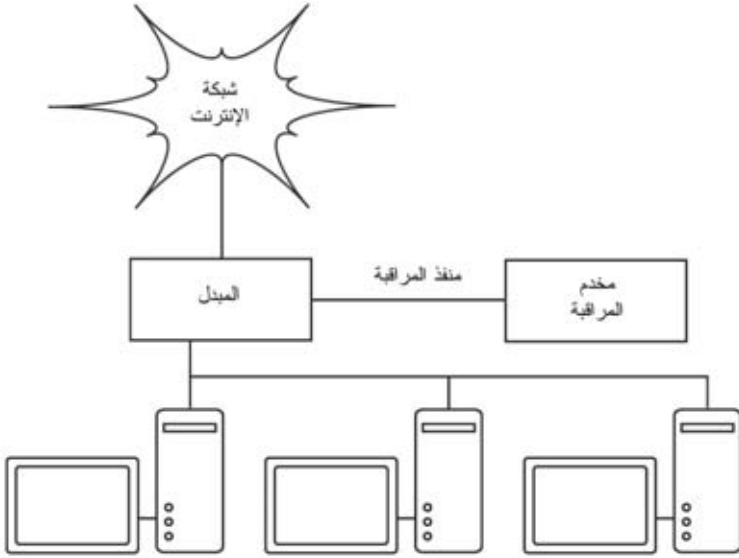

شكل 6.9: إستخدام منفذ المراقبة ضمن المبدل لمراقبة البيانات المارة عبر جميع المنافذ الأخرى.

يمكن في حال عدم وجود منفذ للمراقبة ضمن مبدل الشبكة تركيب مخدم المراقبة بين الشبكة المحلية ووصلة الإنترنت. سيقفي هذا الحل بالغرض لكنه سيضيف نقطة ضعف إلى الشبكة قد يؤدي تعطيلها إلى فصل وصلة الإنترنت عن كامل الشبكة، عدا عن إضافة بؤرة اختناق محتمل لأداء الشبكة في حال تعذر على مخدم المراقبة مجاراة متطلبات الشبكة.

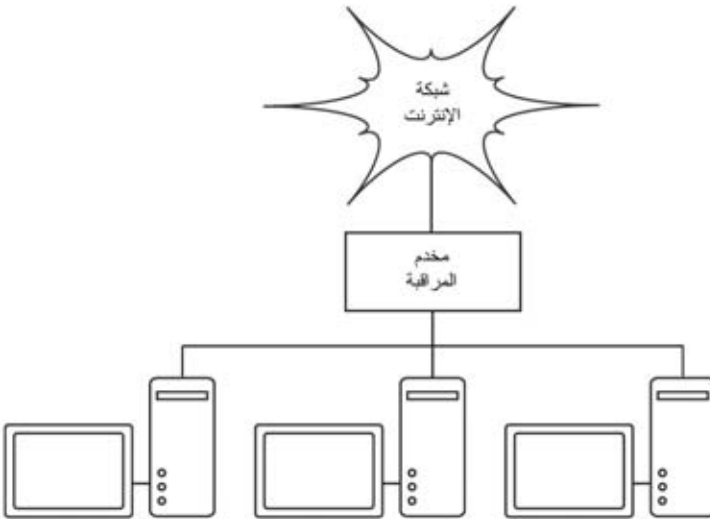

لا تقل البيانات التي سيتم تجميعها عن أداء الشبكة أهمية بالنسبة لمدير هذه الشبكة عن الشبكة ذاتها، لذلك ينبغي أن تتم قدر الإمكان حماية خدمات مراقبة الشبكة من التوقف عن العمل لأي سبب كان. لن تستطيع اكتشاف المشاكل في شبكتك دون الإطلاع على إحصائيات أدائها.

### أين يجب تركيب هذا المخدم ضمن الشبكة؟

يمكنك في حال أردت تجميع إحصائيات سيل البيانات من موجه ما ضمن الشبكة القيام بذلك من أي نقطة ضمن الشبكة تقريباً. ستوفر هذه العملية معلومات بسيطة عن استهلاك الشبكة لكنها لن تستطيع إعطاءك تفاصيل إضافية عن أنماط استخدام هذه الشبكة. يوضح الشكل 6.8 رسماً بيانياً من البرنامج MRTG لموجه الإنترنت والذي يظهر استهلاك منافذ الدخل والخرج لكنه لا يوفر مزيداً من التفاصيل عن الحواسيب أو المستخدمين أو البروتوكولات التي تستهلك عرض الحزمة.

يتوجب للحصول على المزيد من التفصيل أن يتصل مخدم المراقبة بجميع التجهيزات التي ينبغي مراقبتها، ما يعني عملياً ضرورة اتصال هذا المخدم بالشبكة بأكملها. يجب أن يتمكن مخدم المراقبة من رؤية جميع البيانات المارة عبر موجه الإنترنت بغية مراقبة وصلة الشبكة الواسعة (كالوصلة مع مزود خدمة الإنترنت ISP)، أما مراقبة الشبكة المحلية فيتطلب ربط مخدم المراقبة بمنفذ مخصص لأغراض المراقبة ضمن مبدل الشبكة، وفي حال استخدام أكثر من مبدل ضمن الشبكة فإن مخدم المراقبة سيحتاج إلى الإتصال بجميع هذه المبدلات. قد تكون هذه الوصلة مجرد سلك فيزيائي أو شبكة محلية افتراضية VLAN مخصصة لأغراض المراقبة في حال توفر هذه الميزة في مبدلات الشبكة.

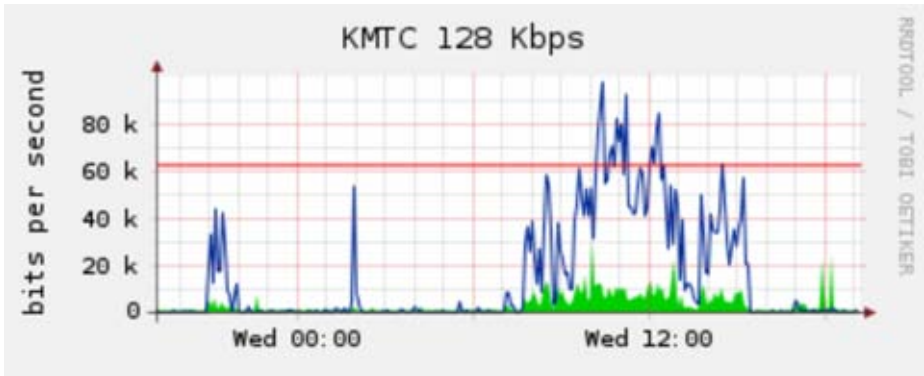

شكل 6.8: ستعطيك مراقبة موجه الشبكة الإستهلاك العام للشبكة لكنها لن تعطيك المزيد من التفاصيل عن التجهيزات والخدمات والأشخاص التي تستخدم هذه الشبكة.

3. **إكتشاف الفيروسات بسهولة.** يمكنك مراقبة الشبكة من التنبيه إلى أية فيروسات واتخاذ القرارات الملائمة قبل أن تستهلك هذه الفيروسات كامل عرض الحزمة المتاح لوصله الإنترنت والإضرار بالشبكة بأكملها.
4. **تبسيط معالجة مشاكل الشبكة بشكل هائل.** يمكن بواسطة مراقبة الشبكة التنبيه إلى مشاكل الشبكة عند حدوثها عوضاً عن اتباع أسلوب "التجربة والخطأ" لحل هذه المشاكل، حتى أن بعض أنواع المشاكل قد تحل بشكل تلقائي.
5. **تحسين أداء الشبكة بشكل كبير.** يستحيل دون المراقبة الفعالة للشبكة تحسين أداء التجهيزات والبروتوكولات العاملة ضمنها للوصول إلى أفضل أداء ممكن.
6. **تسهيل عملية تخطيط إستطاعة الشبكة.** يكمن الحل الوحيد لمواجهة محدودية عرض الحزمة وضمان التوزيع العادل لجميع المستخدمين في التأكد من أن استثمار الشبكة يتلاءم مع الغرض المرجو منها.

لا تتطلب مراقبة الشبكة ولحسن الحظ تكبد مصاريف باهظة حيث توجد الكثير من البرمجيات مفتوحة المصدر المتاحة مجاناً والتي بمقدورها أن تريك حالة الشبكة بالتفصيل. ستعنيك هذه الفقرة على تحديد بعض الأدوات الهامة والتعرف على كيفية استخدامها.

### المخدم المخصص لمراقبة الشبكة

على الرغم من إمكانية إضافة أدوات إدارة الشبكة إلى أحد مخدمات الشبكة فإنه ينصح على الأغلب أن يتم تخصيص جهاز واحد (أو أكثر إذا دعت الحاجة) لأغراض مراقبة الشبكة. يتطلب تشغيل بعض التطبيقات (مثل الأداة **ntop**) قسطاً لا بأس به من موارد الجهاز المضيف، خصوصاً في الشبكات المزدحمة، إلا أن متطلبات غالبية برمجيات تجميع البيانات والمراقبة متواضعة للغاية من حيث الذاكرة المستخدمة ومساحة التخزين والمعالج. إن القدرات المذهلة لمعظم أنظمة التشغيل مفتوحة المصدر (كنظام التشغيل غنو/لينكس GNU/Linux أو BSD) على استثمار موارد التجهيزات بكفاءة يتيح بناء مخدمات مخصصة لأغراض المراقبة باستخدام حواسيب شخصية قديمة رخيصة الثمن دون الحاجة إلى تكبد نفقات شراء مخدم جديد لهذه الغاية.

تستثنى طبعاً من هذه القاعدة الحالات التي يكون حجم الشبكة فيها كبيراً جداً. فإذا احتوت شبكتك على ما يزيد عن عدة مئات من الحواسيب أو إذا تجاوز استهلاك شبكتك 50 ميغابت في الثانية من عرض حزمة الإنترنت ستحتاج حينها إلى توزيع مهام مراقبة الشبكة على عدة مخدمات مخصصة. يعتمد هذا القرار إلى حد بعيد على غايتك من عملية المراقبة. ستحتاج معرفة جميع الطلبات التي أرسلها كل حاسب ضمن الشبكة مثلاً إلى موارد تفوق بكثير تلك التي يتطلبها إحصاء البيانات المارة عبر منفذ للمبدل. لكن غالبية الشبكات لا تحتاج عادة لأكثر من مخدم واحد مخصص لأغراض المراقبة.

إن تجميع خدمات إدارة الشبكة ضمن مخدم واحد سيؤدي بالإضافة إلى تسهيل إدارة وتطوير هذه الخدمات إلى ضمان مستوى أعلى من المراقبة المستمرة. إذا قمت بإضافة خدمات مراقبة الشبكة إلى مخدم للوب على سبيل المثال فإن أي خلل في هذا المخدم سيعيق عملية مراقبة الشبكة إلى أن تتم معالجة هذا الخلل.

شكل 6.7: يشير المخطط البياني ذو القمة المسطحة إلى تجاوز الإستطاعة القصوى للوصلة.

كيف يمكنك اكتشاف عطل كهذا دون أن تسلك طريق التجربة والخطأ المضيق للوقت؟ هل يمكن إعلامك بانقطاعات الشبكة عند حدوثها عوضاً عن انتظار شكاوى المستخدمين؟ والجواب هو نعم، يمكن إعلامك بانقطاعات الشبكة عند حدوثها باستخدام برامج مثل **Nagios** والذي يقوم بتفقد تجهيزات الشبكة دورياً وإعلامك عند حدوث أي انقطاع، كما ينتج هذا البرنامج تقارير عن توفر التجهيزات والخدمات المختلفة ضمن الشبكة وإرسال تنبيه عند تعطل إحداها عن العمل. يمكن لهذا البرنامج أيضاً بالإضافة إلى عرض وضعية الشبكة بشكل بياني عبر متصفح الوب أن يرسل التنبيهات عبر خدمات الرسائل القصيرة SMS أو البريد الإلكتروني لإعلامك مباشرة عند وقوع المشكلة.

ستتمكن باستخدام أدوات جيدة لمراقبة الشبكة من تبرير تكاليف التجهيزات وعرض حزمة وصلة الإنترنت عبر إثبات كيفية استثمارها في المؤسسة، عدا عن إعلامك مباشرة بمشاكل الشبكة عند وقوعها والاحتفاظ بإحصائيات تاريخية عن كيفية أداء تجهيزات الشبكة المختلفة. يمكنك مقارنة أداء الشبكة الحالي مع هذه الإحصائيات لاكتشاف أية تصرفات مشبوهة وبالتالي معالجة أية مشاكل محتملة قبل حدوثها. وسيصبح بمقدورك أيضاً في حال وقوع مشكلة ما تحديد مصدر وطبيعة هذه المشكلة بسهولة. أي أنك باختصار ستسهل مهمتك وسترضي مجلس الإدارة وسترسم البسمة على وجوه المستخدمين.

### مراقبة الشبكة

تشبه عملية إدارة الشبكة دون مراقبة قيادة السيارة دون عداد السرعة أو مؤشر الوقود وبأعين مغلقة. كيف ستتمكن من تحديد سرعتك؟ هل يتلاءم استهلاك السيارة الفعلي للوقود مع وعود مندوب المبيعات؟ هل ستزداد سرعة السيارة أو سينخفض استهلاكها للوقود بعد صيانة المحرك بعد عدة أشهر؟

كيف ستتمكن من دفع فواتير الماء والكهرباء دون قراءة استهلاكك الشهري من العداد؟ كذلك أيضاً يتوجب عليك الاحتفاظ بسجل عن مدى استهلاك عرض الحزمة ضمن شبكتك لتبرير تكاليف الخدمات ونفقات التجهيزات وللإطلاع على طبيعة استهلاك الشبكة بشكل عام.

ينطوي بناء نظام فعال لمراقبة الشبكة على عدة فوائد منها:

1. تبرير مصاريف الشبكة والموارد المرافقة. توفر أدوات المراقبة الجيدة إثباتات لا تدع مجال للشك بأن البنية التحتية للشبكة (عرض الحزمة والتجهيزات والبرمجيات) ملائمة لمتطلبات المؤسسة وبأنها قادرة على تلبية احتياجات مستخدمي هذه الشبكة.
2. إكتشاف المتطفلين على الشبكة ومنعهم من إيدانها. يمكن من خلال مراقبة الشبكة إكتشاف أية محاولات للهجوم عليها وإحباط هذه المحاولات قبل وصولها إلى الخدمات الحساسة في الشبكة.



### كشف إنقطاعات الشبكة

تستطيع بعد تركيب أدوات مراقبة الشبكة الحصول على قياسات أفضل لعرض الحزمة الذي سيستهلكه المستخدمون في مؤسستك. ينبغي أن يتناسب المبلغ الذي تدفعه لمزود خدمة الإنترنت مع هذا الاستهلاك. تشير هذه القياسات أيضاً إلى الإستطاعة الفعلية لوصلة الإنترنت في حال اقتراب استهلاك هذه الوصلة في ساعات الذروة من عرض الحزمة الأقصى المتاح. تعتبر الرسوم البيانية والتي تكون قمتها مسطحة إشارة واضحة إلى استهلاك كامل عرض الحزمة المتاح للوصلة الموافقة. يوضح الشكل 6.7 عدة قمم مسطحة لسيل البيانات الصادر من الشبكة في ساعات الذروة منتصف النهار كل يوم تقريباً باستثناء العطلة الأسبوعية.

من الواضح بأن استهلاك وصلة الإنترنت الحالية في ساعات الذروة يتجاوز استطاعتها القصوى مما يتسبب بالكثير من التأخير في استجابة الشبكة. يمكنك بعد تقديم هذه الرسوم البيانية لمجلس الإدارة التخطيط لتحسين أداء وصلتك الحالية (عبر تطوير المخدم الوكيل في الشبكة واستخدام بعض النصائح الأخرى الواردة في هذا الكتاب) وتوقع الفترة الزمنية التي ستضطر بعدها إلى تطوير وصلة الإنترنت لكي تتجاوز مع تزايد الطلب عليها. تمثل هذه العملية أيضاً فرصة ممتازة لمراجعة سياسة تشغيل الشبكة مع مجلس الإدارة ومناقشة إمكانيات إعادة الإستثمار الفعلي للشبكة ليتوافق مع هذه السياسة.

يأتيك بعد أيام من معالجتك لهذه المشاكل إتصال طارئ في منتصف الليل لإعلامك بأن جميع المستخدمين في الشركة دون استثناء غير قادرين على تصفح الإنترنت أو إرسال بريدهم الإلكتروني. ستسرع لاحقاً إلى الشركة لإعادة تشغيل المخدم الوكيل لكن دون فائدة، فما زالت الإنترنت مقطوعة عن الشبكة. تقرر حينها إعادة تشغيل الموجه دون أن تفلح في حل المشكلة. ستتابع عزل مواقع الخلل واحداً تلو الآخر حتى تجد بأن مبدل الشبكة لا يعمل بسبب عدم تركيب مقبس التغذية الكهربائية بشكل جيد. وبمجرد إعادة توصيل هذا المقبس ستعود الشبكة إلى العمل.

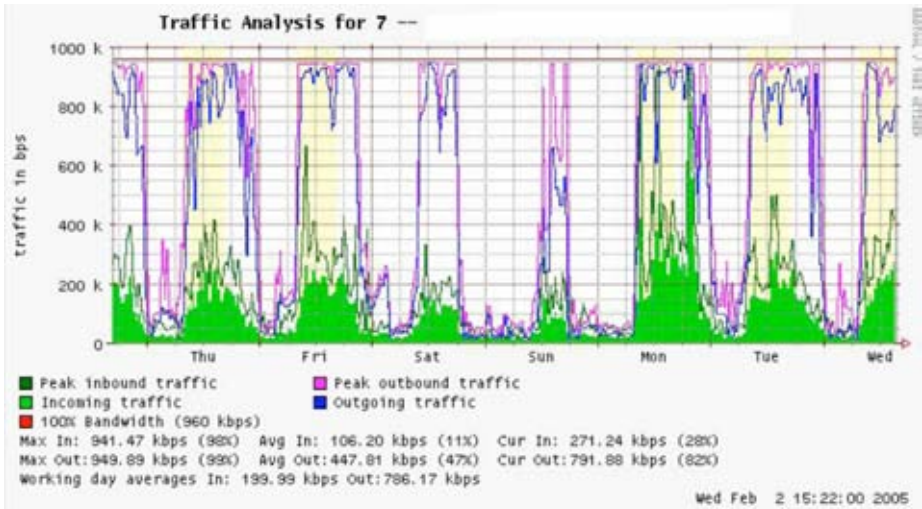

الشبكة مراقبة جميع المنافذ ضمن هذه المبدلات والإطلاع على الشبكة بأكملها من مكان واحد. يعتبر هذا الحل أكثر فاعلية من تفعيل بروتوكول SNMP على جميع الحواسيب المتصلة بالشبكة.

يمكنك أيضاً باستخدام أداة مجانية مثل MRTG (راجع الصفحة 214) مراقبة جميع منافذ المبدل وإظهار هذه المعلومات بشكل بياني بعد حساب متوسطها مع مرور الزمن. يسهل عرض هذه الرسوم البياني عبر متصفح الواب مما يتيح لك استعراضها من أي جهاز متصل بالشبكة.

يتضح لنا بعد تشغيل برنامج MRTG بأن الشبكة المحلية تعج بكم من سيول البيانات يفوق بكثير إستطاعة وصلة الإنترنت حتى بعد انصراف جميع الموظفين. تشير هذه الظاهرة بوضوح إلى أن أحد الحواسيب ضمن الشبكة مصاب بفيروس ما. ستعود مستويات البيانات المنقولة عبر الشبكة إلى الحدود المتوقعة بعد تثبيت مضاد جيد للفيروسات وبرامج التجسس على جميع حواسيب الشبكة، عدا عن ازدياد سرعة وأداء جميع الحواسيب وانخفاض مستوى الرسائل التجارية المرسلة عشوائياً، ما يسهم بشدة في رفع معنويات المستخدمين.

### مراقبة الشبكة الواسعة WAN

يتوجب عليك بالإضافة إلى مراقبة سيل البيانات ضمن الشبكة المحلية أن تثبت لمجلس الإدارة بأن عرض الحزمة الذي يوفره مزود خدمة الإنترنت للوصلة التي تصل المؤسسة بالإنترنت يساوي ذلك المتفق عليه أثناء التعاقد، وهو ما يتطلب مراقبة البيانات المنقولة إلى خارج الشبكة المحلية.

تطلق تسمية سيل البيانات الخارجي على أية بيانات ترسل عبر الشبكة الواسعة Wide Area Network (WAN)، ويشمل أية بيانات مرسلة إلى (أو مستقبلية من) شبكة أخرى غير الشبكة المحلية. من فوائد مراقبة سيل البيانات الخارجي:

- تبرير تكاليف الإتصال بشبكة الإنترنت عبر إظهار الإستثمار الفعلي وفيما إذا كان الإتفاق المبرم مع مزود خدمة الإنترنت ملائماً لهذا المستوى من الإستهلاك.
- تقدير المتطلبات المستقبلية للشبكة عبر متابعة أنماط الإستخدام الحالية والتنبؤ باحتمالات النمو والتوسع.
- اكتشاف المتطفلين القادمين من شبكة الإنترنت وإيقافهم قبل إيذاء الشبكة.

يمكن مراقبة سيل البيانات الخارجي بسهولة باستخدام أداة مثل MRTG على جهاز يملك ميزة بروتوكول إدارة الشبكة البسيط SNMP. يمكنك في حال استخدامك لموجه لا يمتلك بروتوكول SNMP إضافة مبدل بين هذا الموجه والوصلة مع مزود خدمة الإنترنت مما سيتيح لك مراقبة سيل البيانات تماماً وكأنك تقوم بمراقبة الشبكة المحلية.

- هل يوفر لنا مزود خدمة الإنترنت ISP مستوى الخدمة المتوقع عليه؟ ينبغي الإجابة على هذا السؤال من حيث عرض الحزمة المتاح ومدى ضياع حزم البيانات والتأخير ومستوى وثوقية الشبكة.

وقد يكون أكثر هذه الأسئلة أهمية:

- هل تتطابق الأنماط الفعلية لاستخدام الشبكة مع توقعاتنا؟

دعنا نلقي نظرة على كيفية استثمار أدوات مراقبة الشبكة بشكل فعال من قبل مدير الشبكة.

### مثال عن المراقبة الفعالة للشبكة

سنفترض لأغراض هذا المثال بأننا مسؤولون عن شبكة بنيت منذ ثلاثة أشهر وتضم 50 حاسباً وثلاثة مخدمات: مخدم للبريد الإلكتروني ومخدم للوب ومخدم وكيل. بعد فترة وجيزة عملت الشبكة خلالها بشكل جيد بدأ المستخدمون بالتذمر من بطء هذه الشبكة ومن ازدياد ملحوظ في رسائل البريد الإلكتروني المرسله عشوائياً (spam)، ومن الواضح أيضاً أن أداء الحواسيب يزداد بطءً مع مرور الوقت (حتى في حال عدم استخدام الشبكة) مما يتسبب في توتير وإزعاج المستخدمين.

دفع تزايد الشكاوى والإستثمار شبه المعدم للحواسيب مجلس إدارة الشركة إلى التساؤل عن مدى الحاجة إلى جميع تجهيزات الشبكة المستخدمة. يريد مجلس الإدارة أيضاً الحصول على أدلة عملية تثبت دون مجال للشك بأن كامل عرض الحزمة الذي يكلف الشركة مبالغ طائلة مستثمر فعلياً. ستصل جميع هذه الشكاوى إليك شخصياً كونك مدير هذه الشبكة. كيف ستستطيع اكتشاف السبب الكامن وراء الإنخفاض المفاجئ في أداء الشبكة والحواسيب المتصلة بها بالإضافة إلى تبرير تكاليف تجهيزات هذه الشبكة وعرض الحزمة المراقف؟

### مراقبة الشبكة المحلية

للحصول على فكرة واضحة عن أسباب انخفاض أداء الشبكة ينبغي عليك البدء بمراقبة سيل البيانات ضمن الشبكة المحلية. تنطوي مراقبة الشبكة المحلية على عدة فوائد:

- تبسيط عملية كشف الأعطال بشكل كبير
- إمكانية إكتشاف الفيروسات والتخلص منها
- إمكانية إكتشاف المستخدمين المزعجين والتعامل معهم
- إمكانية تبرير تكاليف تجهيزات وموارد الشبكة باستخدام إحصائيات حقيقية

لنفترض بأن جميع المبدلات المستخدمة في الشبكة تدعم بروتوكول إدارة الشبكة البسيط **Simple Network Management Protocol (SNMP)**، وهو بروتوكول يعمل ضمن طبقة التطبيقات Application Layer صمم خصيصاً لتسهيل تبادل معلومات الإدارة بين تجهيزات الشبكة. يمكنك من خلال تخصيص عنوان إنترنت IP محدد لكل مبدل ضمن

يؤدي برنامج Tor مهمته من خلال تغيير وصلة TCP الصادرة بشكل دوري عبر مجموعة من المخدمات المنتشرة في جميع أنحاء الإنترنت إضافة إلى تغليف معلومات التوجيه ضمن عدة طبقات تشفير (ولذلك تسمى هذه التقنية بتوجيه الطبقات onion routing) يتم تشفيرها كلما عبرت حزمة البيانات أحد المخدمات، مما يعني أنه يستحيل عند أي لحظة معينة ربط عنوان المصدر والوجهة مع بعضهما البعض، وبالتالي تعقيد عملية تفتي أثر البيانات.

تبرز أهمية استخدام وكيل الخصوصية Privoxy إلى جانب برنامج Tor لأن إرسال استعلامات أسماء النطاق DNS لا يتم عادة عبر المخدم الوكيل وبالتالي فإن أي شخص يحاول تتبع مسار حزم البيانات سيتمكن من معرفة المواقع التي تريد الإتصال بها (كموقع google.com على سبيل المثال) لأنك أرسلت استعلام DNS لترجمة اسم الموقع google.com إلى عنوان الإنترنت IP المقابل. يتصل Privoxy ببرنامج Tor على أنه وكيل SOCKS4a يستخدم أسماء النطاق (وليس عناوين الإنترنت IP) لإيصال بياناتك إلى وجهتها النهائية.

أي يمكنك باختصار استخدام برنامجي Privoxy و Tor كأسلوب بسيط وفعال لمنع مراقبي الشبكة من ربط عنوان الإنترنت IP الخاص بك مع الخدمات التي تستخدمها على الشبكة. توفر هذه البرامج بالتضافر مع البروتوكولات الآمنة المشفرة (والتي استعرضنا أمثلة عنها آنفاً في هذا الفصل) مستويات عالية من التعمية والخصوصية أثناء استخدام شبكة الإنترنت.

## مراقبة الشبكة Network Monitoring

يعبر مصطلح مراقبة الشبكة عن استخدام أدوات تجميع وتحليل المعلومات لتحديد كيفية سير البيانات ضمن الشبكة واستهلاك مواردها بالإضافة إلى العديد من المؤشرات على أداء هذه الشبكة. توفر أدوات المراقبة الجيدة قياسات لمؤشرات أداء الشبكة إلى جانب قدرتها على تجميع هذه الأرقام وإظهارها بشكل بياني مما يساعدك على تكوين صورة واضحة عن حالة الشبكة وبالتالي تقدير مدى الحاجة إلى أية تعديلات. تتيح لك هذه الأدوات الإجابة على أسئلة فائقة الأهمية مثل:

- ما هي أكثر الخدمات شعبية على الشبكة؟
- من هم المستخدمون الأكثر استهلاكاً لموارد الشبكة؟
- ما هي الأقفنية اللاسلكية الأخرى المستخدمة في هذا الموقع؟
- هل قام المستخدمون بتوصيل نقاط وولوج لاسلكية إلى الشبكة السلكية الخاصة؟
- متى يبلغ استخدام الشبكة ذروته أثناء النهار؟
- ما هي المواقع التي يتردد عليها مستخدمو الشبكة؟
- هل يقارب حجم البيانات المرسله أو المستقبله الاستطاعة المتاحة للشبكة؟
- أ توجد مؤشرات على حالة غير طبيعية ضمن الشبكة تتسبب في استهلاك عرض الحزمة أو في مشاكل أخرى؟

أقصى درجات الحماية الممكنة دون تعريض مؤسستك للكثير من المشاكل والصعوبات. يمكنك الحصول على الكثير من المصادر الجيدة للمعلومات عن كيفية إعداد برنامج OpenVPN ضمن مخدم أو حاسب شخصي، ننصحك بمراجعة المقال التالي من مجلة Linux Journal: <http://www.linuxjournal.com/article/7949> بالإضافة إلى الدليل الرسمي: <http://openvpn.net/howto.html>.

## برمجيات Tor & Anonymizers

تشكل الإنترنت شبكة مفتوحة تعتمد أساساً على الثقة. يتم مثلاً توجيه بياناتك عندما تقوم بالاتصال بموقع ما على الشبكة عبر عدة موجّهات مختلفة تعود ملكيتها لعدد كبير من المؤسسات والشركات والأفراد. يمكن من حيث المبدأ لأي من هذه الموجّهات الإطلاع على بياناتك عن كتب وقرءة عناوين مصدر ووجهة هذه البيانات على أقل تقدير، كما يمكنها أيضاً في الكثير من الأحيان الإطلاع على محتويات هذه البيانات. يستطيع مزود خدمة الإنترنت أيضاً مراقبة حجم البيانات المرسله ومصدر ووجهة هذه البيانات حتى عند استخدام بروتوكولات آمنة لتشفير هذه البيانات، وهو ما قد يكفي في الكثير من الحالات لرسم صورة كاملة لنشاطك على الشبكة.

لذلك تتمتع خدمات الخصوصية والتخفي بأهمية كبرى، كما ترتبطان أيضاً ببعضهما البعض. هناك العديد من الأسباب لتبرير حماية الخصوصية عبر إخفاء **anonymizing** نشاطك عبر الشبكة. تخيل بأنك تريد توفير خدمات الإتصال بالإنترنت لمجتمعك المحلي باستخدام عدد من نقاط الولوج التي يمكن للمستخدمين الإتصال بها. من المحتمل أن يقوم بعض هؤلاء المستخدمين بغض النظر عما إذا كنت توفر خدمات الإتصال لهم مجاناً أم مقابل أجر معين باستخدام الشبكة لأغراض تخالف القوانين المتبعة في دولتك أو منطقتك. يمكنك بالتأكيد محاولة إقناع السلطات المختصة بأنك شخصياً بريء من تهمة الاستخدام المخالف للقانون وبأنها يمكن أن تكون قد ارتكبت من قبل أي مستخدم متصل بشبكته اللاسلكية، لكن وضعك سيكون أفضل بكثير فيما لو كان من الصعب تقنياً تحديد وجهة البيانات المنقولة عبر الشبكة. يمكنك أيضاً استثمار هذه الميزة لتعمية مواقع الوب التي تريد نشرها وبالتالي تجاوز الرقابة الحكومية.

تتوفر عدة أدوات تتيح لك إخفاء نشاطك على الشبكة بسهولة، منها على سبيل المثال استخدام برنامج **Tor** (<http://tor.eff.org/>) سويةً مع برنامج **Privoxy** (<http://www.privoxy.org/>) لتشغيل مخدم وكيل محلي يقوم بتمرير بياناتك المغادرة إلى شبكة الإنترنت عبر عدد من المخدمات المنتشرة في جميع أنحاء العالم مما يجعل مهمة تتبع هذه البيانات أمراً فائق الصعوبة. يمكن تشغيل Tor ضمن حاسب محلي يعمل بأحد أنظمة التشغيل ويندوز، Windows، Mac OS، غنو/لينكس GNU/Linux وعدد من إصدارات BSD حيث يقوم بتعمية البيانات المرسله من متصفح الوب الموجود على هذا الحاسب. يمكن أيضاً تثبيت برنامج Tor مع Privoxy على مخدم يعمل كجوابة لشبكة الإنترنت أو على نقطة وولوج (مثل Linksys WRT54G) للقيام تلقائياً بإخفاء نشاطات جميع مستخدمي الشبكة.

يؤدي استخدام الخيار C- إلى تفعيل ميزة ضغط البيانات. يمكنك إضافة العدد الذي تشاء من قواعد إعادة توجيه المنافذ عبر الاستخدام المتكرر للخيار L-. ينبغي عليك استخدام حساب المستخدم الجذري root في حال أردت إعادة توجيه منفذ ما يقل رقمه عن 1024.

لقد استعرضنا فيما سبق بعض الأمثلة التي تدل على مرونة بروتوكول SSH. يمكنك أتمتة عملية إنشاء الأنفاق المشفرة في جميع مواقع شبكتك اللاسلكية عبر استخدام المفاتيح العامة مع أدوات SSH لحماية الاتصالات ضمن الشبكة بواسطة التشفير والتحقق من الهوية.

## OpenVPN

يشكل OpenVPN تطبيقاً حراً ومفتوح المصدر لتقنية الشبكة الخاصة الافتراضية VPN يعتمد على التشفير باستخدام تقنية SSL. تتوفر إصدارات هذا البرنامج للعمل ضمن طيف واسع من أنظمة التشغيل مثل غنو/لينكس GNU/Linux، ويندوز Windows 2000/XP، OpenBSD، FreeBSD، NetBSD، Mac OS X، وسولاريس Solaris. يقوم هذا البرنامج عوضاً عن تشفير منفذ معين لبروتوكول TCP بتغليف جميع حزم البيانات (بما فيها استعلامات أسماء النطاق DNS وجميع البروتوكولات الأخرى) ضمن نفق مشفر، لذلك يجد الكثيرون هذا الخيار أكثر سهولة للفهم والإعداد مقارنة مع تقنية IPSEC.

ينطوي استخدام برنامج OpenVPN على بعض المشاكل أيضاً كزيادة التأخير. يستحيل عملياً التخلص من زيادة التأخير وذلك بسبب ضرورة القيام بمهام التشفير وفك التشفير ضمن حاسب المستخدم إلا أن استخدام حواسيب جديدة نسبياً على طرفي النفق المشفر سيخفف من وطأة هذا التأثير. على الرغم من إمكانية إعداد OpenVPN لاستخدام مفاتيح التشفير المشتركة التقليدية إلا أنه يفضل استخدامه مع شهادات SSL وسلطات إصدار هذه الشهادات. يتمتع برنامج OpenVPN بالعديد من المزايا التي تجعل منه خياراً جيداً لتوفير أمن البيانات:

- فهو يعتمد على بروتوكول تشفير قوي ومجرب (RSA و SSL)
- يعتبر سهل الإعداد إلى حد ما
- يعمل ضمن عدة أنظمة تشغيل
- يتمتع بقسط جيد من التوثيق
- مجاني ومفتوح المصدر

يتطلب OpenVPN كما رأينا في حالة SSH و SSL الإتصال بمنفذ TCP وحيد على الحاسب البعيد. يمكن بعد إنشاء هذه الوصلة تغليف جميع البيانات المنقولة عبر الشبكة (حتى طبقة التشبيك أو طبقة وصلة البيانات) إذا اقتضت الحاجة. يستخدم هذا البرنامج لبناء وصلات VPN قوية بين الحواسيب المفردة كما يمكن استخدامه لربط موجهات الشبكة عبر الشبكات اللاسلكية غير الموثوقة.

تمنعنا صعوبة وتعقيد تقنيات الشبكات الخاصة الافتراضية VPN من الإسهاب في شرحها في هذه الفقرة، لكننا ننصحك بتعلم كيفية استخدام هذه التقنيات ضمن البنية التحتية لشبكتك لتوفير

يمكنك بعد ذلك إعداد متصفح الويب للاتصال بالمنفذ 3128 على الحاسب المحلي باعتباره المخدم الوكيل. سيتم الآن تشفير جميع البيانات قبل إرسالها إلى الطرف البعيد.

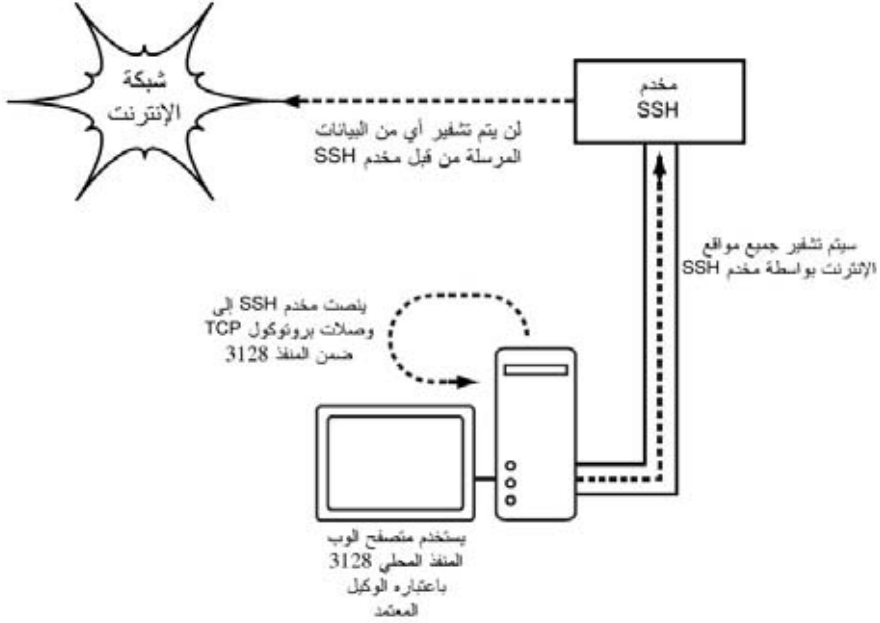

شكل 6.6: يقوم نفق SSH بحماية البيانات حتى تصل إلى مخدم SSH نفسه.

يمكن استخدام بروتوكول SSH أيضاً كوكيل SOCKS4 أو SOCKS5 ديناميكي يمكنك من بناء مخدم وكيل لتشفير بيانات الوب دون الحاجة إلى إعداد برنامج Squid. لاحظ بأن هذا المخدم الوكيل لن يقوم بمهام التخزين المؤقت للبيانات وبأن مهمته تقتصر فقط على تشفير جميع المعلومات الواردة إليه.

```
ssh -fN -D 8080 remote.example.net
```

يتوجب عليك الآن إعداد متصفح الوب لاستخدام وكيل SOCKS4 أو SOCKS5 على المنفذ المحلي 8080.

من الممكن أيضاً استخدام بروتوكول SSH لتشفير البيانات المنقولة عبر أي منفذ يعمل وفق بروتوكول TCP بما فيها المنافذ المستخدمة لنقل البريد الإلكتروني. باستطاعة SSH أيضاً ضغط البيانات قبل إرسالها وبالتالي تخفيض التأخير الحاصل أثناء نقل البيانات عبر وصلات بطيئة.

```
ssh -fNCg -L110:localhost:110 -L25:localhost:25 mailhost.example.net
```

## SSH

يعتقد الكثيرون بأن بروتوكول SSH هو البديل الآمن لبروتوكول telnet تماماً كما تشكل بروتوكولات scp و sftp البدائل الآمنة لبروتوكولي ftp و rcp. إلا أن بروتوكول SSH ليس مجرد بروتوكول آمن للولوج البعيد. يستخدم هذا البروتوكول (مثل نظيره SSL) التشفير المعتمد على المفتاح العام للتحقق من هوية المخدم البعيد وتشفير البيانات المنقولة. كما يستبدل البنية التحتية للمفاتيح العامة PKI بمخزن مؤقت لبصمة مفتاح التشفير key fingerprint cache يتم تفقدتها قبل السماح ببدء الإتصال. يمكن أن يستخدم بروتوكول SSH كلمات السر أو المفاتيح العامة أو غيرها من الأساليب للتحقق من هوية المستخدم.

كما يغفل الكثيرون عن حقيقة أن بروتوكول SSH يصلح أيضاً لكي يكون نفق تشفير متعدد الإستعمالات أو حتى وكيل تشفير للوب. يمكن استخدام هذا البروتوكول لحماية البروتوكولات غير الآمنة من أعين المتطفلين أو هجمات المخربين عبر بناء وصلة SSH إلى موقع موثوق قريب من (أو ربما ضمن) المخدم البعيد.

قد يعتبر أغلب المستخدمين بأن هذه التقنية متقدمة للغاية قياساً بمتطلباتهم، إلا أنها قد تستخدم بفاعلية من قبل مدراء الشبكات لتشفير البيانات المرسله عبر الوصلات غير الموثوقة كالوصلات اللاسلكية بين نقطتين. يمكن لأي مستخدم تطبيق تقنية SSH بنفسه نظراً لتوفر جميع الأدوات المطلوبة مجاناً وقدرة هذه الأدوات على التعامل مع بروتوكول TCP القياسي، مما يوفر التشفير من النهاية إلى النهاية دون الحاجة إلى تدخل مدير الشبكة.

يشكل برنامج OpenSSH (<http://openssh.org/>) أكثر تطبيقات تقنية SSH شعبية لأنظمة التشغيل المتوافقة مع يونيكس Unix. تتوفر أيضاً بعض التطبيقات المجانية التي تعمل ضمن نظام التشغيل ويندوز Windows مثل Putty (<http://www.putty.nl/>) و WinSCP (<http://winscp.net/>). يمكن تشغيل برنامج OpenSSH ضمن بيئة ويندوز باستخدام حزمة المواءمة Cygwin (<http://www.cygwin.com/>). سنفترض في الأمثلة التالية بأنك تستخدم إصداراً حديثاً من برنامج OpenSSH.

لإنشاء نفق مشفر بين بوابة تقع ضمن الجهاز المحلي وأخرى تقع ضمن الجهاز البعيد استخدام الخيار L-. لنفترض أنك تريد إعادة توجيه البيانات الواردة إلى وكيل الوب عبر وصلة مشفرة إلى مخدم Squid عنوانه squid.example.net. قم بإعادة توجيه البيانات من البوابة 3128 (البوابة الافتراضية للمخدم الوكيل) باستخدام التعليمات التالية:

```
ssh -fN -g -L3128:squid.example.net:3128 squid.example.net
```

تتسبب خيارات -fN -g بإعلام SSH بالذهاب إلى الخلفية بعد بدء الإتصال. أما الخيار -g فيتيح للمستخدمين الآخرين ضمن الشبكة المحلية الإتصال بالحاسب المحلي واستخدامه لتشفير البيانات عبر الوصلة غير الموثوقة. سيستخدم OpenSSH مفتاحاً عاماً للتحقق من الهوية إذا ما قمت بإعداد هذا المفتاح أو سيطلب من المستخدم إدخال كلمة السر الموافقة للطرف البعيد.



شكل 6.4: يتوجب على المتطفلين اختراق تشفير قوي قبل التمكن من مراقبة البيانات المنقولة ضمن نفق مشفر. تماثل المحادثة داخل هذا النفق تماماً أية محادثة أخرى غير مشفرة.

لا تقتصر ميزات استخدام الشهادات مع البنية التحتية للمفاتيح العامة PKI على حماية الإتصالات من أعين المتطفلين بل تتعداها أيضاً إلى تجنب ما يدعى بهجمات الرجل الوسيط (MITM) man-in-the-middle. يقوم المخرب في هجوم الرجل الوسيط باعتراض جميع الإتصالات بين المتصفح والمخدم. يقدم هذا المخرب شهادات مزورة لكل من المتصفح والمخدم لكي يتمكن من تشغيل جليستين مشفرتين في آن واحد. يسهل على المخرب مراقبة وتحريف البيانات المنقولة بين المتصفح والمخدم نظراً لامتلاكه مفتاح التشفير لكل من هاتين الجليستين.

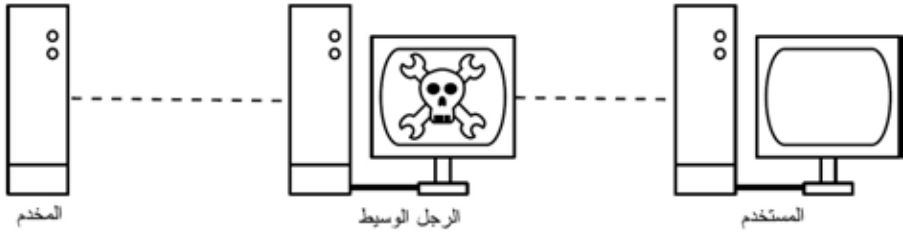

شكل 6.5: يتحكم الرجل الوسيط بجميع البيانات المرسله إلى المستخدم كما يمكنه تسجيل وتحريف جميع المعلومات المنقولة عبر الشبكة. لا يستطيع التشفير بمفرده توفير الحماية ضد هذا النوع من الهجمات دون الإعتماد على بنية تحتية للمفاتيح العامة PKI للتحقق من أصالة المفاتيح المستخدمة.

يمكن تجنب هذا النوع من الهجمات باستخدام بنية تحتية جيدة للمفاتيح العامة PKI. ينبغي على المخرب لكي ينجح في مهمته أن يقدم للمستخدم شهادة أصلية موقعة من قبل سلطة موثوقة لمنح الشهادات. يتعذر القيام بهذا الهجوم مالم يتم اختراق سلطة منح الشهادات (وهو أمر شبه مستحيل) أو خداع المستخدم لقبول بالشهادة المزورة. لذلك لا بد من تنبيه المستخدمين إلى أن إهمال تحذيرات انتهاء صلاحية الشهادة أو الشهادات المزورة خطر جداً، لا سيما عند التعامل مع الشبكات اللاسلكية. قد يؤدي الضغط على خيار "تجاهل Ignore" على التحذير الذي يعرضه المتصفح في مثل هذه الحالات إلى تعريض حاسب المستخدم للكثير من الهجمات المحتملة.

تستخدم تقنية SSL في مجالات أخرى أيضاً غير التصفح الآمن لمواقع الوب. يمكن استخدامها مثلاً لحماية بروتوكولات البريد الإلكتروني غير الآمنة (مثل IMAP، POP و SMTP) عبر تغليفها ضمن نفق SSL. تدعم غالبية برامج البريد الإلكتروني الحديثة بروتوكولات IMAPS و POPS الآمنة إضافة إلى حماية بروتوكول SMTP باستخدام تقنيات SSL/TLS. يمكنك حماية مخدم بريدك الإلكتروني (إذا كان غير قادر على دعم تقنية SSL) باستخدام برنامج مثل Stunnel (<http://www.stunnel.org/>). يمكن استخدام تقنية SSL عملياً لحماية أي خدمة تعتمد على بروتوكول TCP.

سنلقي في الفقرات التالية نظرة سريعة على بعض الأدوات القادرة على توفير حماية جيدة لبيانات مستخدمي الشبكة.

## SSL

تعتبر تقنية طبقة المنافذ الآمنة **Secure Sockets Layer** (والمعروفة اختصاراً باسم SSL) أكثر تقنيات التشفير من النهاية إلى النهاية شعبية في يومنا هذا. تعتمد هذه التقنية المستخدمة في جميع خدمات الوب تقريباً على نظام التشفير المعتمد على المفتاح العام **public key cryptography** إلى جانب البنية التحتية للمفاتيح العامة **public key infrastructure (PKI)** لحماية البيانات المنقولة عبر شبكة الإنترنت. إن دخولك إلى موقع على شبكة الإنترنت يبدأ بعنوانه بعبارة **https** يعني بأنك تستخدم تقنية SSL.

يحتوي الجزء المتعلق بتقنية SSL في متصفحات الوب على مجموعة من الشهادات التابعة لعدد من المصادر الموثوقة (والتي تدعى **بسلطات منح الشهادات certificate authorities – CA**). تضم هذه الشهادات مفاتيح التشفير العامة المستخدمة للتحقق من أصالة مواقع الإنترنت. يقوم المتصفح ومخدم الوب عند زيارة موقع يستخدم تقنية SSL بتبادل الشهادات، يتحقق المتصفح بعد ذلك من أن الشهادة التي أرسلها إليه مخدم الوب تتطابق مع إسم النطاق DNS المقابل لهذا الموقع وبأنها مازالت صالحة وموقعة من قبل سلطة موثوقة لمنح الشهادات. قد يتحقق مخدم الوب أيضاً من هوية شهادة المتصفح. بعد التحقق والموافقة على الشهادات المتبادلة يتفاوض كل من المتصفح ومخدم الوب على مفتاح تشفير أساسي لجلسة تبادل البيانات **master session key** مستخدمين الشهادات المتبادلة مسبقاً لحمايته. يستخدم هذا المفتاح لاحقاً لتشفير جميع الاتصالات إلى أن يقطع المتصفح الإتصال بمخدم الوب. يسمى هذا النوع من تغليف البيانات بالنفق **tunnel**.

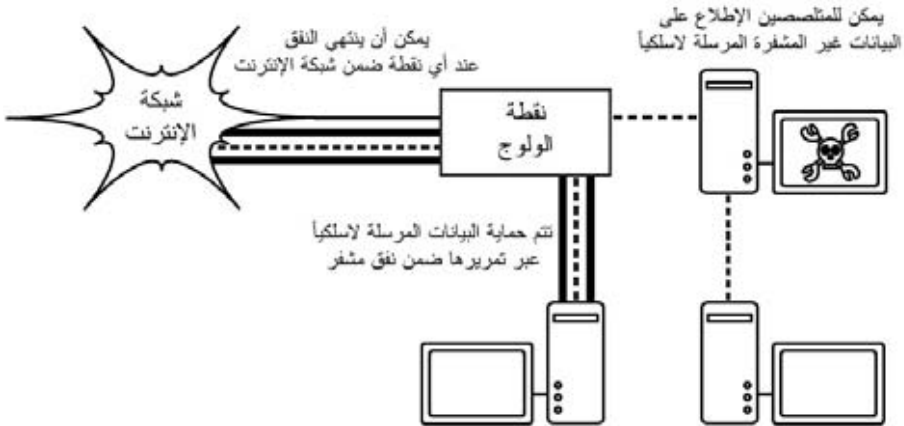

المشترك في بروتوكول WEP مما يعني بأن جميع مستخدمي الشبكة اللاسلكية قادرون عملياً على التلصص على بعضهم البعض لأنهم يعرفون مسبقاً مفتاح التشفير المستخدم.

يكمن الحل الأمثل لهذه المشكلة في تشفير البيانات منذ إرسالها وحتى وصولها إلى وجهتها النهائية. يعمل هذا الأسلوب بفاعلية حتى ضمن الشبكات العامة غير الموثوقة حيث يكثر تواجد المتلصصين والمتطفلين.

ينبغي أن يوفر التشفير من النهاية إلى النهاية الميزات التالية لضمان مستوى جيد من الخصوصية:

- **التحقق من هوية الطرف الآخر.** ينبغي أن يتمكن المستخدم من التأكد دون أدنى مجال للشك بأن الطرف المقابل هو بالفعل الشخص الذي يدعي شخصيته. يمكن أن يندفع المستخدم ما لم يتأكد تماماً من هوية الطرف المقابل وأن يرسل معلومات حساسة لأي شخص يدعي بأنه الشخص المخول بتلقي هذه المعلومات.
- **أساليب تشفير قوية.** يتوجب أن تثبت خوارزمية التشفير مناعتها في وجه محاولات الإختراق. لا يمكن تحصيل الأمن من خلال التخفي كالنعامة التي تدفن رأسها في الأرض، بل على العكس تماماً، إذ تزداد قوة ومناعة التشفير عندما تكون الخوارزمية المستخدمة متاحة للجميع وعرضة للإختبار الدائم والمستمر. يمكن باستخدام خوارزمية جيدة ومفتاح تشفير سري كبير بما فيه الكفاية توفير تشفير يصعب اختراقه لفترة تفوق أعمارنا باستخدام التقنيات المتاحة في يومنا هذا.
- **التشفير المعتمد على المفتاح العام Public key cryptography.** يضمن استخدام هذه التقنية بدلاً من تقنيات مفتاح التشفير المشترك (على الرغم من أنها ليست إحدى المتطلبات الأساسية للحصول على التشفير من النهاية إلى النهاية) بأن معلومات المستخدم الخاصة ستبقى محمية حتى في حال اختراق مفتاح مستخدم آخر لنفس الخدمة. توفر هذه التقنية أيضاً حلولاً لمشاكل توزيع مفاتيح التشفير للمستخدمين عبر الشبكات غير الموثوقة.
- **تغليف البيانات Data encapsulation.** ينبغي أن تحمي آلية التشفير من النهاية إلى النهاية أكبر قدر ممكن من البيانات، والذي قد يتراوح ما بين تشفير رسالة بريد إلكتروني واحدة إلى حماية جميع بيانات بروتوكول الإنترنت IP المنقولة عبر الشبكة، بما فيها استعلامات أسماء النطاق DNS وغيرها من البروتوكولات المساعدة. توفر بعض أدوات التشفير قناة آمنة يمكن لجميع التطبيقات الأخرى استخدامها، مما يتيح للمستخدم تشغيل أي برنامج يشاء مع الحفاظ على حماية آلية التشفير القوية، حتى ولو كان هذا البرنامج نفسه لا يدعم هذا التشفير.

يتوجب عليك الإنتباه إلى التفاوت الكبير بين القوانين الناظمة لاستخدام التشفير من مكان لآخر. تتعامل بعض الدول مع التشفير على أنه سلاح لا يمكن استخدامه دون الحصول على ترخيص مسبق، وربما تتطلب أيضاً توفير نسخة من مفاتيح التشفير للحكومة في حين تمنع دول أخرى استخدام التشفير منعاً باتاً. تأكد بأنك لن تخرق القوانين المحلية باستخدامك لتقنية التشفير التي ستختارها.

### بعض مشاريع البوابات المقيّدة الشهيرة

- **Chillispot** (<http://www.chillispot.org/>). وهي بوابة مقيّدة صممت لتقوم بالتحقق من الهوية باستخدام قاعدة بيانات موجودة أصلاً مثل RADIUS. يمكن استخدام هذا البرنامج مع برنامج phpMyPrePaid لبناء تطبيقات بطاقات الدفع المسبق بسهولة فائقة. يمكنك الحصول على برنامج phpMyPrePaid من الموقع التالي: <http://sourceforge.net/projects/phpmyprepaid/>.
- **WiFi Dog** (<http://www.wifidog.org/>). يوفر هذا البرنامج حزمة بوابة مقيّدة متكاملة بحجم صغير جداً (أقل من 30 كيلوبايت). لا يحتاج هذا البرنامج إلى دعم برمجيات Javascript أو النوافذ المنبثقة pop-up في جهة المستخدم مما يؤهله للتعامل مع الكثير من التجهيزات اللاسلكية.
- **m0n0wall** (<http://m0n0.ch/wall/>). وهو نظام تشغيل مدمج متكامل مبني على FreeBSD يحتوي على بوابة مقيّدة تدعم التحقق من الهوية باستخدام برنامج RADIUS كما يحتوي أيضاً على مخدم للوب يدعم لغة البرمجة PHP.
- **NoCatSplash** (<http://nocat.net/download/NoCatSplash/>). يوفر برنامج NoCatSplash صفحة بداية يمكن تعديلها بسهولة تطلب من المستخدم الضغط على مفتاح "تسجيل الدخول Login" قبل استخدام الشبكة والتي يمكن استثمارها للتعريف بمشغل الشبكة وعرض معلومات سياسة استخدام هذه الشبكة. يعتبر هذا البرنامج حلاً فائق السهولة في الحالات التي قد ترغب فيها بعرض بعض المعلومات وسياسة استخدام الشبكة لمستخدمي الشبكة اللاسلكية المفتوحة.

## الخصوصية Privacy

يجهل الكثير من المستخدمين حقيقة أن رسائلهم الإلكترونية الخاصة ومحادثات الدردشة وحتى كلمات السر ترسل في كثير من الأحيان دون تشفير عبر العشرات من الشبكات غير الموثوقة قبل أن تصل إلى وجهتها النهائية. مازال مستخدمو الشبكات الحاسوبية يتوقعون (بغض النظر عن مدى دقة هذه التوقعات) حداً أدنى من الخصوصية عند استخدام هذه الشبكات.

يمكن فعلياً تحقيق خصوصية الإتصال حتى ضمن الشبكات غير الموثوقة مثل نقاط الولوج العامة وشبكة الإنترنت، ويعتبر التشفير القوي من النهاية إلى النهاية **end-to-end encryption** الوسيلة الوحيدة الناجعة لبلوغ هذه الغاية.

تحاول تقنيات التشفير أمثال WEP و WPA توفير الحماية على مستوى الطبقة الثانية (طبقة نقل البيانات). على الرغم من فاعلية هذا الأسلوب في حماية البيانات من أعين المتلصقين أثناء انتقالها عبر الوصلة اللاسلكية، إلا أن مفعوله ينتهي عند الوصول إلى نقطة الولوج. بإمكان مستخدم الشبكة التي تقع بعد نقطة الولوج التلصص على البيانات الحساسة في حال استعمال مستخدم الشبكة اللاسلكية لبروتوكولات غير آمنة (مثل بروتوكولي نقل وإرسال البريد الإلكتروني POP و SMTP). كما كنا قد ذكرنا سابقاً مشكلة استخدام مفتاح التشفير

شكل 6.2: يتم التحقق من صحة المعلومات المدخلة قبل منح المستخدم أية صلاحيات للاتصال بالشبكة. قد يكون مخدّم التحقق من الهوية موجوداً ضمن نقطة الولوج ذاتها، أو ضمن جهاز آخر في الشبكة أو حتى أي مخدّم آخر متصل بالإنترنت.

يتم السماح للمستخدم بالاتصال بالشبكة بعد التحقق من هويته وغالباً ما تتم إعادة توجيهه إلى الموقع الذي طلبه في البداية.

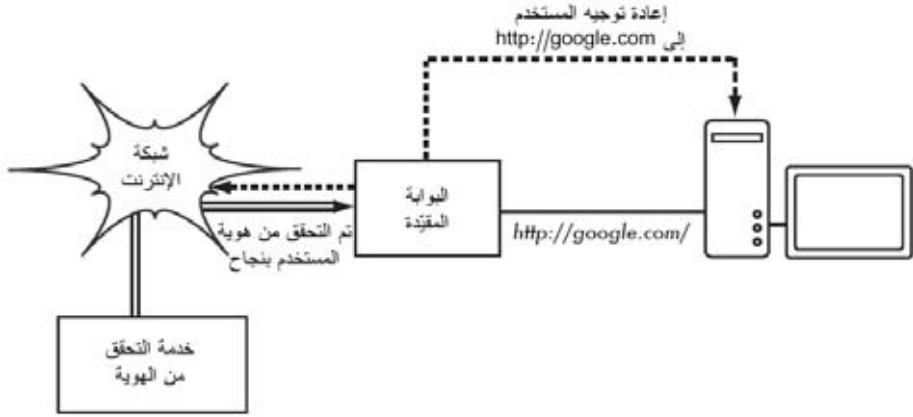

شكل 6.3: يتم السماح للمستخدم بالاتصال بالشبكة بعد التحقق من هويته.

لا توفر البوابات المقيدة أي خدمات تشفير لمستخدمي الشبكة اللاسلكية بل تعتمد عوضاً عن ذلك على عنوان الشبكة MAC وعنوان الإنترنت IP كمعرف فريد لكل زبون. تطلب بعض البوابات المقيدة من المستخدم تسجيل الدخول بشكل دوري نظراً لأن هذه الآلية غير آمنة بما فيه الكفاية، ويمكن أن يتم ذلك تلقائياً عبر تصغير نافذة صغيرة في متصفح الوب أثناء تسجيل دخول المستخدم للمرة الأولى.

لا تشكل البوابات المقيدة خياراً جيداً في الحالات التي ينبغي فيها إغلاق الشبكة لكي يقتصر استخدامها على المستخدمين الموثوقين فقط وذلك نظراً لعجزها عن توفير التشفير الملائم. تناسب هذه البوابات المقاهي والفنادق والأماكن العامة الأخرى حيث يتوقع زيارة مستخدمين غرباء للشبكة بشكل مؤقت.

تعتبر آليات التشفير مثل WEP و WPA عديمة الفائدة في الشبكات العامة أو شبه العامة وذلك بسبب تعذر توزيع مفاتيح التشفير العامة أو المشتركة لعامة الناس دون إفساء هذه المفاتيح وبالتالي أذية أمن الشبكة. توفر البوابات المقيدة على بساطتها في هذه الحالة مستوى متوسطاً من الخدمة يقع ما بين الإنفتاح التام والإغلاق الكامل.

من أشهر برمجيات البوابات المقيدة مفتوحة المصدر برنامجي: NoCatSplash و Chillspot.

متصفح الويب عوضاً عن برامج خاصة للتحقق من هوية المستخدم. تستخدم هذه البوابات بمفردها عادة في الشبكات المفتوحة دون أية آليات أخرى للتحقق من الهوية (كبروتوكول WEP أو تصفية عناوين الشبكة MAC).

يبدأ مستخدم الشبكة اللاسلكية بتشغيل حاسبه المحمول واختيار اسم الشبكة التي ينوي الإتصال بها ليقوم الحاسب بطلب عنوان إنترنت IP من خلال بروتوكول الإعداد التلقائي للمضيف DHCP. يقوم المستخدم بعد حصوله على عنوان إنترنت IP بمحاولة الإتصال بأي موقع على شبكة الإنترنت بواسطة متصفح الويب.

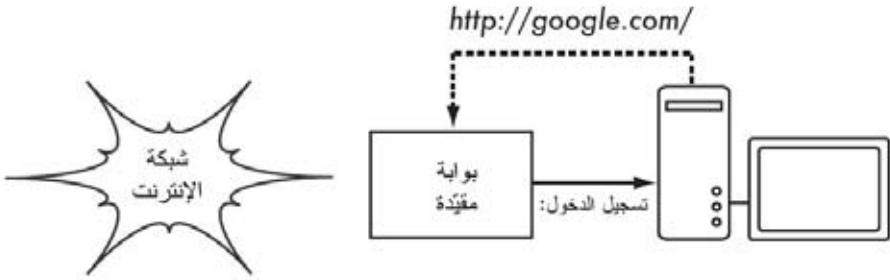

شكل 6.1: يقوم المستخدم بطلب صفحة وب لتتم إعادة توجيه طلبه.

يحصل المستخدم عوضاً عن الموقع الذي طلبه على صفحة تطلب منه تسجيل الدخول إلى الشبكة اللاسلكية. قد تطلب هذه الصفحة إدخال اسم المستخدم وكلمة السر الموافقة، أو مجرد الضغط على مفتاح "تسجيل الدخول Login"، أو إدخال رقم البطاقة مسبقة الدفع أو أية معلومات أخرى يطلبها مدير الشبكة. تقوم نقطة الولوج أو مخدم آخر ضمن الشبكة بعد أن يقوم المستخدم بإدخال المعلومات المطلوبة بالتحقق من صحة هذه المعلومات. لا يمكن الإتصال بالشبكة بأي شكل كان حتى يتم التحقق من صحة هذه المعلومات.

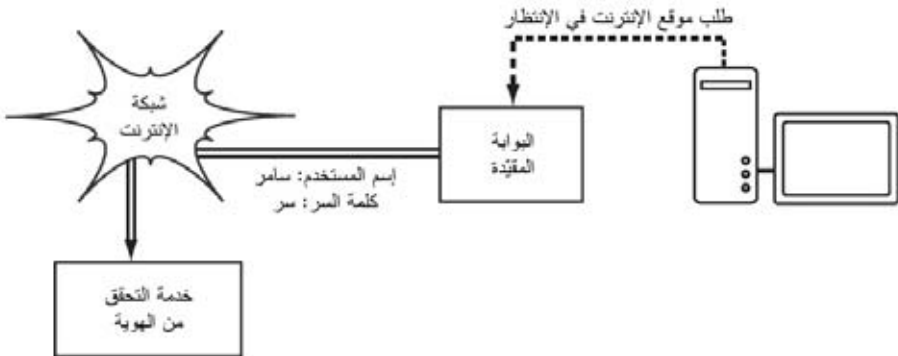

تتمتع قوة تشفير WEP الأساسية في توافقيته العالية، حيث تدعم جميع تجهيزات الشبكات اللاسلكية آليات تشفير WEP كمطلب أساسي لتوافقها مع معايير الشبكة اللاسلكية. وعلى الرغم من أنه ليس أكثر الخيارات المتاحة قوة إلا أنه أوسعها انتشاراً. سنلقي لاحقاً في هذا الفصل نظرة على بعض آليات التشفير الأكثر تطوراً.

للمزيد من المعلومات عن الوضع الراهن لآليات تشفير WEP راجع الأبحاث التالية:

- <http://www.isaac.cs.berkeley.edu/isaac/wep-faq.html>
- <http://www.cs.umd.edu/~waa/wireless.pdf>
- [http://www.crypt0.com/papers/others/rc4\\_ksaproc.ps](http://www.crypt0.com/papers/others/rc4_ksaproc.ps)

من بروتوكولات التحقق من الهوية الأخرى والتي تعمل ضمن طبقة وصلة البيانات بروتوكول الوصول المحمي للشبكة اللاسلكية **Wi-Fi Protected Access** أو **WPA** والذي صمم خصيصاً لتجاوز عيوب سابقه WEP المذكورة آنفاً. يوفر بروتوكول WPA آلية تشفير أقوى بكثير كما يمكنه استخدام مفتاح تشفير خاص مشترك أو مفتاحاً خاصاً بكل مستخدم أو حتى شهادات SSL Certificates للتحقق من هوية كل من الزبون ونقطة الولوج. يقوم WPA بالتحقق من الهوية باستخدام بروتوكول 802.1X القادر على الإتصال بقاعدة بيانات خارجية مثل RADIUS. يمكن أيضاً تغيير المفاتيح دورياً وبسرعة من خلال بروتوكول تكامل المفتاح المؤقت **Temporal Key Integrity Protocol (TKIP)** للتقليل من احتمال اختراق جلسة معينة. يوفر بروتوكول WPA بشكل عام آليات أفضل للتحقق من الهوية والسرية مقارنة بنظيره WEP.

يعاني بروتوكول WPA بالمقابل (عند كتابة هذه السطور) من مشاكل التوافقية بين تجهيزات المنتجين المختلفين. يتطلب هذا البروتوكول تجهيزات جديدة بالإضافة إلى أحدث إصدارات برامج تشغيل هذه التجهيزات كما يحتاج إلى الكثير من الإعدادات. نصصح باستخدام هذا البروتوكول في حال أردت تركيب شبكة لاسلكية يمكنك التحكم بجميع تجهيزاتها. يمكنك بروتوكول WPA من تجاوز مشكلة نقاط الولوج المضللة من خلال التحقق من هوية كل من الزبون ونقطة الولوج ويمنحك أيضاً ميزات تفوق بكثير بروتوكول WEP. لكن اعتماد بروتوكول WPA قد يشكل كابوساً في الشبكات التي تحتوي على تجهيزات من عدة منتجين وفي الحالات التي تكون فيها معرفة المستخدمين بمبادئ الشبكات اللاسلكية محدودة للغاية، لذلك مازال بروتوكول WEP مستخدماً في الكثير من الشبكات حتى يومنا هذا (على افتراض أن الشبكة تستخدم أي نوع من أنواع التشفير أساساً!).

## البوابات المقيدة Captive Portals

تعتبر البوابات المقيدة إحدى الأدوات شائعة الاستخدام للتحقق من الهوية في الشبكات اللاسلكية. تستخدم هذه البوابات متصفح الوب لكي تمنح مستخدم الشبكة الفرصة لإدخال معلومات حسابه ضمن الشبكة، كما يمكن استخدامها لعرض بعض المعلومات (كسياسة استخدام الشبكة مثلاً) للمستخدم قبل منحه صلاحيات استخدام موارد الشبكة. تعمل البوابات المقيدة مع جميع أنواع الحواسيب المحمولة وأنظمة التشغيل تقريباً نظراً لاعتمادها على

يمثل تشفير WEP أكثر أساليب التشفير شعبية في الشبكات اللاسلكية، وهو اختصار لعبارة الخصوصية المكافئة للشبكة السلكية **Wired Equivilant Privacy** والتي تدعمها جميع الأجهزة المتوافقة مع معايير 802.11a/b/g تقريباً. تستخدم هذه التقنية مفتاحاً مشتركاً بطول 40 بت لتشفير البيانات المنقولة بين الزبون ونقطة الولوج. ينبغي إدخال هذا المفتاح يدوياً ضمن نقطة الولوج بالإضافة إلى كل زبون يرغب باستخدام الشبكة اللاسلكية. لا يمكن للزبون الإتصال بنقطة الولوج في حال تفعيل ميزة تشفير WEP مالم يمتلك مفتاح التشفير الملائم. لن يمنع هذا التشفير المتطفل من الإطلاع على البيانات والعناوين MAC المنقولة عبر الشبكة لكنه لن يتمكن من قراءة المعلومات المحمولة ضمن حزم البيانات لأنها مشفرة، مما يوفر آلية معقولة للتحقق من الهوية عدا عن إضافة قسط لا بأس به من الخصوصية للشبكة اللاسلكية.

لا يمكن اعتبار WEP أفضل حلول التشفير المتوفرة نظراً لأنه يعتمد أساساً على مفتاح تشفير مشترك يجب تشاركه بين جميع مستخدمي الشبكة، مما سيعقد من عملية تغيير كلمة السر في حال أصبحت هذه الكلمة معروفة لسبب ما أو لآخر (كأن يخبر أحد المستخدمين صديقاً له أو في حال ترك أحد الموظفين العمل) وذلك لضرورة تعديل إعدادات جميع الزبائن ونقاط الولوج ضمن الشبكة. كما يعني ذلك بأنه يمكن للمستخدمين المخولين بالوصول إلى الشبكة من التلصص على بيانات المستخدمين الآخرين لمعرفة مفتاح التشفير المشترك.

يتم غالباً اختيار مفتاح التشفير بشكل سيء مما يسهل من إمكانية اختراقه، والأسوأ من ذلك كله أن بعض المنتجين قد قاموا بتطبيق آليات التشفير WEP في العديد من الأجهزة بشكل رديء للغاية مما يجعل من بعض الشبكات المعتمدة على هذه الأجهزة عرضة للكثير من هجمات المخربين. على الرغم من قيام بعض المنتجين بتحسين آليات تشفير WEP عبر إضافة بعض التعديلات (كزيادة طول مفتاح التشفير وتطبيق آليات تبادل أسرع) إلا أن هذه التعديلات غير متوافقة مع المعيار الأساسي مما يحول دون إمكانية تشغيل الأجهزة المنتجة من قبل مصنعين مختلفين مع بعضها البعض. يمكنك تجنب بعض الثغرات الأمنية في آليات التشفير WEP عبر ترقية برامج تشغيل جميع الأجهزة إلى أحدث إصدار متوفر.

لكن ذلك لا يمنع من استخدام تشفير WEP كحل ناجع للتحقق من الهوية، حيث يمكنك التأكد نوعاً ما (على افتراض بأنك قادر على الوثوق بأن مستخدمي شبكتك لن يفشوا كلمة السر لأشخاص غير مخولين) بأن شبكتك لن تستخدم من قبل أشخاص غير مرغوب بهم. مع أنه من الممكن عملياً اختراق تشفير WEP إلا أنه عصي نوعاً ما على المستخدمين العاديين. يعتبر استخدام WEP مفيداً جداً في الشبكات بعيدة المدى والتي تصل بين نقطتين حتى في الشبكات المفتوحة بشكل عام. إن تفعيل تشفير WEP في هذه الوصلات سيمنع الآخرين من الإتصال بهذه الوصلة ويدفعهم إلى البحث عن نقاط وولوج أخرى متاحة دون تشفير. يمكنك اعتبار WEP بمثابة إشارة "ممنوع الدخول" لشبكتك اللاسلكية، حيث سيلاحظ كل من يكتشف وجود هذه الشبكة ضرورة إدخال مفتاح التشفير الموافق والذي يشكل رسالة واضحة بأنهم غير مرحب بهم لاستخدام الشبكة.



الإتصال بالشبكة بشكل غير مشروع. مع أن تصفية عناوين الشبكة MAC سيفيد في منع المستخدمين المخطنين أو بعض الفضوليين من الإتصال بالشبكة إلا أنه عاجز بمفرده عن صد هجمات المخربين المحترفين.

تفيد تصفية عناوين الشبكة أيضاً في منع بعض الزبائن غربيي الأطوار من الإتصال بالشبكة بشكل مؤقت. يمكن مثلاً إضافة عنوان الشبكة المرافق لحاسب محمول مصاب بفيروس يقوم بإرسال كميات ضخمة من الرسائل أو البيانات عبر الشبكة إلى جدول التصفية لإيقاف هذه المشكلة مباشرة. سيمنحك هذا الأسلوب بعض الوقت للإتصال بالمستخدم وإصلاح الخلل.

من الطرق الشائعة أيضاً للتحقق من الهوية في الشبكة اللاسلكية تقنية **الشبكة المغلقة closed network**. تقوم نقاط الولوج في الشبكة اللاسلكية عادة بإرسال معرف مجموعة الخدمات ESSID عدة مرات في الثانية لتمكين زبائن هذه الشبكة (إضافة إلى الأدوات البرمجية مثل برنامج Netstumbler) من إيجاد الشبكة وعرض إسمها للمستخدم. لا تقوم نقاط الولوج في الشبكات المغلقة في المقابل بإرسال معرف مجموعة الخدمات ESSID وبالتالي لا بد للمستخدم من معرفة هذا المعرف بشكل مسبق لكي يتمكن من الإتصال بنقطة الولوج، مما سيمنع الآخرين من اكتشاف وجود الشبكة واختيارها باستخدام برمجيات تعريف الشبكة اللاسلكية.

تتطوي هذه التقنية على عدد من العيوب يتجلى أولها في كثرة الأخطاء التي ستنتج عن طلب إدخال معرف مجموعة الخدمات ESSID بأكمله يدوياً من قبل المستخدم مما سيتسبب في ازدياد كبير في طلبات الدعم الفني والشكاوى. كما أن إخفاء شبكتك عن أدوات المراقبة مثل Netstumbler سيحميها من الوقوع في براثن قادة الحرب لكنه سيخفيها أيضاً عن أعين مصممي الشبكات الأخرى مما سيحول دون معرفتهم للقنوات اللاسلكية المستخدمة في شبكتك. قد يقوم أحد جيرانك بمسح للموقع دون أن يجد أية شبكات مجاورة وبالتالي تركيب شبكته الجديدة للعمل ضمن نفس القناة المستخدمة ضمن شبكتك مما سيتسبب في تشويش كل من هاتين الشبكتين على بعضهما البعض.

أخيراً فإن الميزات الأمنية لاستخدام الشبكات المغلقة ضئيلة للغاية وذلك لأنه باستطاعة المستخدمين المهرة اكتشاف حزم البيانات المرسله عبر شبكتك (بواسطة أدوات المراقبة الخاملة مثل Kismet) والتي تحتوي على معرف مجموعة الخدمات ESSID المرافق لهذه الشبكة. يمكن للمتطفلين بعد ذلك استخدام هذا المعرف للإتصال بنقطة الولوج، مثلهم كمثل المستخدمين المخولين.

يعتبر التشفير أفضل أساليب التحقق من الهوية في الشبكات اللاسلكية. يمكننا باستخدام تقنيات التشفير المتطورة تحديد هوية المستخدم بدقة يصعب معها تقمص شخصيته وبالتالي استخدام نتيجة التحقق هذه لمنح هذا المستخدم الصلاحيات الملائمة للإتصال بالشبكة. يضيف التشفير أيضاً درجة إضافية من الحماية عبر منع المتطفلين من الإطلاع على البيانات المنقولة عبر الشبكة اللاسلكية.

حمايتها لاحقاً، كما يمكنه قراءة البيانات غير المشفرة مباشرة أثناء انتقالها عبر الشبكة اللاسلكية.

يمكنك إذا كنت تعتقد بأنه من الصعب إقناع الآخرين بمدى حساسية وأهمية هذه المشكلة الإستعانة بأدوات مثل Etherpeg (<http://www.etherpeg.org/>) أو Driftnet (<http://www.ex-parrot.com/~chris/driftnet/>) والتي تقوم بمراقبة الشبكات اللاسلكية لاستخلاص المعلومات الرسومية مثل ملفات الصور GIF أو JPG. يمكن لهذه الأدوات عرض جميع الصور التي ستحصل عليها ضمن الشبكة اللاسلكية أثناء تصفح مستخدمي هذه الشبكة للإنترنت مثلاً. يساعدني استخدام هذه الأدوات على إيصال رسالة أهمية أمن الشبكة في الدورات التدريبية والمحاضرات لأن الأثر الذي سيتركه هذا الإستعراض في عقول المتلقين أكثر فاعلية من جميع الوسائل الأخرى. إن استخدام تقنيات التشفير المتطورة سيخفض من جاذبية الشبكة للمتطفلين، بيد أنه لن يلغي هذه المشكلة كليةً.

تهدف هذه المقدمة إلى تزويدك بفكرة مبسطة عن المشاكل التي ستواجهها أثناء تصميم الشبكات اللاسلكية. سنستعرض لاحقاً في هذا الفصل بعض الأدوات والتقنيات التي ستساعدك على التخفيف من آثار هذه المشاكل.

## التحقق من الهوية Authentication

لا بد من التحقق من هوية أي مستخدم قبل تمكنه من استخدام موارد الشبكة. يتجلى الحل المثالي للتحقق من الهوية في منح كل مستخدم رمز تعريف فريد لا يمكن تغييره ولا تقمصه من قبل الآخرين، لكن تطبيق هذا الحل في الحياة العملية محفوف بالمشاكل والصعوبات.

يعتبر عنوان التحكم بالوصول إلى الناقل MAC في تجهيزات الشبكة اللاسلكية أكثر الميزات قرباً من رمز التعريف الفريد. يتم تحديد هذا الرقم (والذي يبلغ طوله 48 بتاً) أثناء تصنيع أي جهاز شبكة لاسلكية أو سلكية Ethernet. يمكننا عبر تفعيل وظيفة تصفية عناوين الشبكة **MAC filtering** ضمن نقاط وولوج الشبكة اللاسلكية التحقق من هوية المستخدم بناءً على عنوان MAC لبطاقة الشبكة الخاصة بكل مستخدم. تحتفظ نقطة الولوج في هذه الحالة بجدول داخلي من العناوين المخولة بالوصول إلى الشبكة. ستقوم نقطة الولوج عندما يحاول مستخدم ما الإتصال بها بالبحث عن عنوان MAC لهذا المستخدم ضمن جدول العناوين المخولة وفي حال عدم وجود هذا العنوان ضمن الجدول سترفض نقطة الولوج توصيل المستخدم بالشبكة اللاسلكية. يمكن أيضاً أن تحتفظ نقطة الولوج بجدول يحتوي على العناوين "الردئية" وبالتالي إتاحة الإتصال بالشبكة لجميع التجهيزات التي لا يقع عنوانها ضمن هذا الجدول.

لكن هذه الآلية لا تشكل الحل الأمثل لمشاكل التحقق من الهوية نظراً لأن إدارة جداول العناوين ضمن كل نقطة وولوج يتطلب الكثير من العمل ويتطلب الحصول على عناوين جميع تجهيزات الزبائن وإدخالها ضمن جداول نقاط الولوج. عدا عن إمكانية تغيير عنوان MAC لجهاز ما باستخدام أدوات برمجية خاصة. يمكن لمخرب ما على سبيل المثال مراقبة العناوين المستخدمة في شبكة لاسلكية معينة ليقوم بدوره بتقمص أحد هذه العناوين وبالتالي التمكن من

المخربين ذلك بإعداد نقاط ولوج جديدة في المواقع الإستراتيجية لاستقطاب المستخدمين قليلي الخبرة والنقاط معلوماتهم. تتجلى الخطوة الأولى لتجنب هذه المشكلة في توعية المستخدمين بأهمية التأكد من الإتصال حصراً بالشبكات المعروفة والموثوقة. يمكن إعداد معظم برمجيات زبائن الشبكة اللاسلكية لكي تتصل فقط بالشبكات الموثوقة أو لكي تستأذن من المستخدم قبل الإتصال بشبكة جديدة. سنستعرض لاحقاً في هذا الفصل إمكانية الإتصال بأمان بالشبكات المفتوحة العامة باستخدام تقنيات التشفير المتطورة.

● **قادة الحرب war drivers.** تشتق هذه الظاهرة اسمها من الفيلم الشهير "ألعاب الحرب War Games" والذي عرض في العام 1983. يهتم قادة الحرب بإيجاد المواقع الفيزيائية للشبكات اللاسلكية، ويقومون لذلك بقيادة مركباتهم مسلحين بحاسب محمول وجهاز لتحديد الموقع الجغرافي GPS وهوائي متعدد الإتجاهات لتسجيل أسماء ومواقع الشبكات التي سيجدونها. يتم دمج هذه المعلومات لاحقاً مع المعلومات التي جمعها قادة آخرون لتحويلها إلى خريطة رسومية تظهر مواقع الشبكات اللاسلكية في مدينة ما. لا يشكل السواد الأعظم من قادة الحرب اي تهديد مباشر للشبكة إلا أن المعلومات التي يقومون بتجميعها قد تستثمر من قبل بعض المخربين. قد يبدو من البديهي مثلاً أن يكتشف قادة الحرب توضع نقطة ولوج غير محمية داخل مبنى هام كمكتب حكومي أو شركة ما. يمكن لأحد المخربين استغلال هذه المعلومة للوصول بشكل غير شرعي إلى هذه الشبكة. مع أنه من المفترض أن لا يتم في الأساس تركيب نقطة الولوج هذه دون حماية، إلا أن المعلومات التي نشرها عنها قادة الحرب زادت الأمر أهمية. يمكن (كما سنرى لاحقاً في هذا الفصل) اكتشاف قادة الحرب الذين يعتمدون على البرنامج الشهير NetStumbler باستخدام برامج مثل Kismet. للمزيد من المعلومات عن قيادة الحرب راجع المواقع التالية على شبكة الإنترنت: <http://www.wifimaps.com/>، <http://www.nodedb.com/> أو <http://www.netstumbler.com/>

● **نقاط الولوج المضللة.** هناك نوعان من نقاط الولوج المضللة: نوع يتم إعداده بشكل خاطئ من قبل المستخدمين الموثوقين وآخر يقوم المخربون بتركيبه بغية تجميع البيانات أو أذية الشبكة. قد يرغب أحد مستخدمي الشبكة بالحصول على تغطية أفضل داخل المكتب أو قد يعتبر بأن التدابير الأمنية المطبقة على الشبكة اللاسلكية معقدة لدرجة يصعب معها اتباعها بدقة. قد يقوم هذا المستخدم بتركيب نقطة ولوج رخيصة دون الحصول على إذن مسبق ليكون بذلك قد فتح الباب أمام جميع أشكال التهديدات الأمنية الداخلية لشبكة الشركة. ننصحك بوضع سياسة واضحة جداً حيال هذه الحالات تمنع منعاً باتاً تركيب أي نقاط ولوج ضمن شبكة الشركة دون إذن مسبق. يصعب التعامل مع النوع الثاني من نقاط الولوج المضللة والتي يتم تركيبها باستخدام نقاط ولوج تتمتع بقدرة إرسال مرتفعة وإعدادها لتستخدم نفس معرف مجموعات خدمات الشبكة ESSID للشبكة الحالية بغية تضليل المستخدمين للإتصال بهذه النقطة بدلاً من نقاط ولوج الشبكة الأساسية. يمكنك تخفيف احتمال حدوث هذه المشكلة عبر توعية موظفيك بأهمية استخدام تقنيات التشفير المتطورة على الدوام.

● **المتطفلين.** ذكرنا سابقاً بأن التعامل مع المتطفلين على الشبكات اللاسلكية صعب جداً. يمكن للمتطفل مثلاً استخدام أداة مراقبة خاملة (مثل برنامج Kismet) لتجميع جميع البيانات المنقولة عبر الشبكة اللاسلكية من مسافة بعيدة جداً دون أن يخشى انكشاف أمره. يسهل أيضاً على هذا المتطفل تجميع البيانات غير المشفرة بشكل جيد لكسر

المارة. تجنب أيضاً استخدام الهويات المشابهة لهويات أجهزة التلفزة، حيث تشكل هذه الهويات نقطة جذب للصوص، لكنهم يعتبرون هويات الشبكات اللاسلكية عديمة الفائدة.

### التحديات الأمنية للشبكة

تختلف الشبكات اللاسلكية جوهرياً عن شبكات الإنترنت السلكية في كونها تعتمد على ناقل مشترك **shared medium**، فيما يشبه إلى حد بعيد مجتمعات الشبكة القديمة والتي يمكن فيها لجميع الحواسيب المتصلة بالشبكة "رؤية" البيانات المرسلّة من قبل جميع الحواسيب الأخرى. يمكن مثلاً مراقبة جميع البيانات المنقولة عبر نقطة ولوج ببساطة مطلقاً عن طريق إعداد بطاقة الشبكة اللاسلكية للعمل وفق نمط المراقبة واختيار نفس القناة اللاسلكية التي تستخدمها نقطة الولوج. قد تتمتع هذه البيانات بقيمة كبيرة بالنسبة للمتخصص (كرسائل البريد الإلكتروني أو محادثات الدردشة) كما قد تحتوي على كلمات سر ومعلومات حساسة أخرى تتيح استغلال موارد الشبكة على نطاق أوسع. لا يمكن تجاوز هذه المشكلة بمجرد استخدام تقنيات تشفير البيانات كما سنرى لاحقاً في هذا الفصل.

من المشاكل الأخرى للشبكات اللاسلكية صعوبة التعرف على هوية مستخدميها. فعلى الرغم من وجود عنوان فريد (عنوان التحكم بالوصول إلى الناقل MAC) لكل جهاز لاسلكي يتم تثبيته أثناء التصنيع إلا أنه من الممكن تغيير هذا العنوان باستخدام بعض البرمجيات الخاصة. كما أن تحديد الموقع الفيزيائي للمستخدم ليس بالأمر السهل حتى عند معرفة عنوان الجهاز MAC. تزيد تأثيرات تعدد المسارات والهويات ذات الارتفاع وغيرها الكثير من خصائص الإرسال اللاسلكي المتنوعة من صعوبة تحديد الموقع الفيزيائي لمستخدم خبيث يحاول العبث بالشبكة.

يتوافق استخدام طيف الترددات غير المرخص مع وفر كبير في التكاليف إلا أنه يترافق أيضاً مع عارض جانبي سلبي يتجلى في سهولة القيام بهجمات إيقاف الخدمة **denial of service (DoS)**. يمكن للمخربين استغلال هذه النقطة لافتعال مشاكل جمة ضمن الشبكة بسهولة فائقة لا تتعدى تشغيل نقطة ولوج ذات استطاعة إرسال قوية أو هاتف لاسلكي أو جهاز إرسال فيديوي أو أي جهاز آخر يعمل بتردد 2.4 غيغاهرتز. تتعرض غالبية تجهيزات الشبكات اللاسلكية أيضاً لأشكال أخرى من هجمات إيقاف الخدمة مثل طوفان الانفصال **disassociation flooding** وإتخام جداول بروتوكول ترجمة العناوين **ARP table overflows**.

إليك فيما يلي بعض أصناف الأشخاص القادرين على افتعال المشاكل في الشبكة اللاسلكية:

- **أخطاء المستخدمين غير المقصودة.** يترافق ازدياد عدد الشبكات اللاسلكية المركبة في منطقة مكتظة بالناس مع ازدياد تواتر اتصال مستخدمي الحواسيب المحمولة بالشبكات الخاطئة. تختار غالبية برمجيات زبائن الشبكة اللاسلكية الإتصال بأي شبكة متاحة في حال تعذر الإتصال بالشبكة المفضلة، ل يبدأ المستخدم بعد ذلك باستثمار هذه الشبكة دون أن يدري بأنه قد يرسل بذلك معلومات حساسة إلى شبكة مختلفة. قد يستغل بعض

## الأسلاك

ينبغي دوماً إخفاء الأسلاك وتثبيتها بإحكام، ويفضل دوماً دفن الأسلاك على تركيبها معلقة في الهواء لتصبح منشراً للغسيل أو لقطعها دون قصد بسلم أو قضيب. إن تركيب الأسلاك ضمن مجار بلاستيكية سيجنبها مخاطر الحشرات والقوارض. يجب دفن هذه المجاري على عمق 30 سم (تحت مستوى الجليد في المناطق الباردة). ننصحك هنا أيضاً بشراء مجار أكبر من الحجم الذي تحتاجه حالياً لكي تتمكن من استخدامها لتمرير أية أسلاك إضافية في المستقبل. هناك أيضاً أنواع من هذه المجاري البلاستيكية المخصصة للإستخدام ضمن المباني. يمكنك في حال تعذر الحصول على هذا النوع من المجاري استخدام الحوامل البلاستيكية الصغيرة التي تدق بمسامير على الجدار لتثبيت السلك وتجنب تعليقه في الهواء حيث سيكون عرضة للقطع أو الإنقراض.

## القدرة الكهربائية

يفضل دوماً حماية مقابس وتمديدات التيار الكهربائي ضمن خزائن خاصة، ويمكن في حال تعذر ذلك تثبيت هذه المقابس أسفل طاولة المكتب أو على الجدران مع استخدام شريط لاصق لتثبيت سلك التغذية الكهربائية في المقبس. لا تترك أية مأخذ غير مستخدمة ضمن تجهيزات عدم إنقطاع التيار الكهربائي UPS أو غيرها من المقابس واستخدم شريطاً لاصقاً لإغلاق هذه المأخذ المفتوحة عند الحاجة لأن الناس يفضلون دوماً أكثر المأخذ سهولة في الإستخدام، وإضافة هذا الشريط اللاصق ستجعل استخدام المقابس الخاصة بالشبكة أكثر صعوبة. قد تجد في حال عدم أخذك بهذه النصيحة مروحة أو جهاز إنارة موصولاً بجهاز عدم إنقطاع التيار الكهربائي. يستحسن طبعاً الحفاظ على إنارة الموقع عند انقطاع التيار الكهربائي، لكن استمرارية عمل مخدم الشبكة أهم بكثير!

## الماء

ينبغي عليك توخي أقصى درجات الحذر لحماية تجهيزاتك من تأثيرات الماء والرطوبة. تأكد من تركيب جميع التجهيزات، بما فيها تجهيزات عدم إنقطاع التيار الكهربائي UPS، على ارتفاع لا يقل عن 30 سم عن سطح الأرض لتجنب الفيضانات. حاول أيضاً تغطية تجهيزاتك بشكل يمنع دخول الماء والرطوبة إليها. يتوجب أيضاً عند استخدام التجهيزات في أماكن عالية الرطوبة أن تتم تهوية هذه التجهيزات بشكل ملائم للتخلص من الرطوبة. تتسبب الرطوبة والحرارة المرتفعة بإتلاف التجهيزات ما لم تكن محمية في خزائن خاصة ذات تهوية جيدة.

## الصواري

تكون التجهيزات المركبة في أعلى صارية أو برج في مأمن من السرقة، لكن حمايتها من تأثير الرياح أيضاً يتطلب تصميم آليات لتثبيتها بشكل ملائم. يجب مثلاً طلاء التجهيزات بلون أبيض أو رمادي لعكس أشعة الشمس وإخفاء قيمتها المادية بحيث تصبح أقل إثارة للإنتباه. يفضل أيضاً استخدام هوائيات الصفيحة لأنها أمتن وأقل جاذبية من الهوائيات الطبقية. يجب أن تتوضع التجهيزات المركبة على الحائط على ارتفاع يحول دون الوصول إليها دون استخدام السلم. حاول تركيب تجهيزاتك في مكان مضاء جيداً لكنه مخفي نوعاً ما عن أعين

يمكن في تسهيل التواصل بين مستخدميها. وعلى الرغم من أهمية عوامل الأمن إلا أنها لا ينبغي أن تقف عائقاً أمام مستخدمي الشبكة أثناء إنجاز أعمالهم.

## الأمن الفيزيائي

إن تنفيذ مشروع لتركيبة شبكة لتبادل البيانات يعني بناء بنية تحتية سيعتمد عليها المستخدمون للتواصل فيما بينهم، لذلك لا بد من أن تتمتع هذه البنية التحتية بدرجة معقولة من الوثوقية. يرجع القسط الأكبر من مشاكل تعطل الشبكة إلى تلاعب الأشخاص (سواء كان مقصوداً أم غير مقصود) لأن هذه الشبكات تتألف من مكونات فيزيائية (كالأسلاك والتجهيزات) يمكن تعطيلها بسهولة. لن يعرف الأشخاص في الكثير من الحالات ما هي التجهيزات التي قمت بتركيبها كجزء من مشروع بناء الشبكة وقد يدعوهم الفضول إلى المحاولة والتجريب. لن يدرك هؤلاء ضرورة اتصال كل سلك بمنفذ من منافذ الشبكة لذلك فقد يحاول بعضهم تحريك سلك من أسلاك الشبكة لتوصيل حاسبهم المحمول لمدة خمس دقائق أو ربما إزالة مبدل للشبكة لأنه قد يعرقل عملهم. كما قد يقوم البعض أيضاً بفصل مقبس التغذية الكهربائية لتوصيل جهاز آخر مكانه. لذلك لا بد من تأمين الحماية الفيزيائية لمكونات الشبكة اللاسلكية. تعتبر الإشارات واللواصق التحذيرية ذات فائدة محدودة تقتصر على أولئك القادرين على القراءة أو الذين يعرفون اللغة التي كتبت بها هذه اللواصق. أما تركيب التجهيزات والأسلاك بشكل لا يعيق عمل أحد وتحديد إمكانية الوصول الفيزيائي إلى هذه التجهيزات فيشكل السبيل الأمثل لتجنب الحوادث أو الأعمال التخريبية.

يصعب إيجاد الصناديق والأقفال الملائمة في المناطق النامية من العالم، لكنك قد تجد بعض المواد المخصصة للإستخدام في تجهيزات التيار الكهربائي والتي يمكن استخدامها لتحقيق الغاية المنشودة. يمكنك أيضاً تصنيع الخزائن المخصصة للتجهيزات بسهولة لذلك ينبغي عليك تضمينها كعنصر أساسي في أي مشروع. ننصحك أيضاً باستئجار عامل بناء للقيام بحفر الجدران وتركيب المجاري، فعلى الرغم من ارتفاع تكاليف هذه الخدمات في الدول المتقدمة إلا أنها رخيصة جداً في دول الجنوب. من الممكن أيضاً تركيب مجار بلاستيكية PVC في الجدران الإسمنتية لتمرير الأسلاك من غرفة لأخرى لتجنب حفر هذه الجدران في كل مرة تريد فيها تركيب سلك إضافي. يمكنك أيضاً عزل هذه الأنابيب باستخدام حشوة من الأكياس البلاستيكية حول الأسلاك المارة فيها.

ينبغي تثبيت التجهيزات الصغيرة بإحكام على الجدران أما التجهيزات الكبيرة فيجب تركيبها ضمن خزائن خاصة.

## المبدلات Switches

يمكن تثبيت المبدلات أو المجمعات أو نقاط الولوج التي تحتوي على ثقب للتثبيت على الجدار باستخدام البراغي. ينصح هنا بتركيب هذه التجهيزات على ارتفاع عال قدر الإمكان لتخفيف احتمالات لمس الأجهزة أو أسلاكها.

## 6

### أمن ومراقبة الشبكة

يسهل التحكم في الوصول إلى الشبكات السلكية التقليدية نظراً لضرورة الوصول فيزيائياً إلى حاسب أو مجمع متصل بهذه الشبكة قبيل التمكن من استخدام (أو إساءة استخدام) موارد هذه الشبكة. مع أن أليات الحماية البرمجية تتمتع بأهمية كبيرة في مجال أمن الشبكات فإن التحكم بالوصول الفيزيائي يعتبر أفضل وسائل تأمين الشبكة. أي أنه إذا افترضنا بأن جميع أجزاء وتجهيزات الشبكة متاحة فقط للإستعمال من قبل أشخاص موثوقين فإننا سنتمكن على الأغلب من الوثوق بالشبكة بأكملها.

لكن هذه القواعد لا تنطبق على الشبكات اللاسلكية، فعلى الرغم من أن مدى تغطية نقطة الولوج العادية قد لا يتجاوز عدة مئات من الأمتار إلا أنه بإمكان شخص ما يقطن في حي بعيد نسبياً الوصول إلى هذه الشبكة من خلال هوائي ذو ربح مرتفع. عدا عن أنه يستحيل في حال اكتشاف مستخدم غير مخول بالولوج إلى الشبكة تفقي أثر هذا المستخدم لمعرفة موقعه الجغرافي. يمكن أيضاً لأي مستخدم أن يقوم بتجميع كافة المعلومات المنقولة عبر الشبكة اللاسلكية وتخزينها لاستخدامها لاحقاً لتوجيه ضربة إحتراقية لهذه الشبكة. لذلك ينبغي عليك ألا تعتبر بأن الأمواج اللاسلكية تتوقف عند حدود المباني الخاصة بك أو بمؤسستك.

يستحيل طبعاً أن تثق ثقة عمياء بجميع مستخدمي الشبكة حتى في حالة الشبكات السلكية. قد يتسبب الموظفون الغاضبون والمستخدمون المبتدئون والأخطاء غير المقصودة من قبل المستخدمين الأمان بأضرار جسيمة للشبكة. تقع مهمة تسهيل الإتصالات الخاصة بين المستخدمين المخولين للشبكة على عاتقك أنت باعتبارك مصمم هذه الشبكة. سيحكم على مهمتك هذه بالفشل إذا واجه هؤلاء صعوبة في استخدام الشبكة للتواصل فيما بينهم.

هل سمعت بالمثل القديم القائل بأن الوسيلة الوحيدة لتأمين حاسب ما بشكل تام تنحصر في فصله عن الشبكة ووضعه في خزانة مقفلة ثم إتلاف مفتاح هذه الخزانة ودفنها ضمن كتلة من الخرسانة المسلحة؟ مع أن نظاماً كهذا سيتمتع بأعلى درجات الأمان إلا أنه عديم النفع للتواصل والعمل. تذكر دوماً عند اتخاذ قرارات تأمين شبكتك بأن الهدف الرئيس من وجود هذه الشبكة

راجع دليل التثبيت المتوفر على موقع DD-WRT (<http://www.dd-wrt.com/wiki/index.php/Installation>) للحصول على التعليمات التفصيلية الخاصة بنقطة الولوج التي تريد تعديلها. يمكنك تسجيل الدخول إلى نظام التشغيل DD-WRT لأول مرة بعد تربيته باستخدام إسم المستخدم **root** وكلمة السر **admin**.

The screenshot displays the DD-WRT control panel interface. At the top, it shows the firmware version (DD-WRT v24 RC-4) and system time. The main navigation bar includes tabs for Setup, Wireless, Services, Security, Access Restrictions, NAT / QoS, Administration, and Status. The 'System Information' section is expanded, showing details for the router (La DD-WRT, Foner 2100/2200) and various services (DHCP Server, WRT-radauth, WRT-rtbw, MAC upd, CIFS Automount, Spsntrik Agent). The 'Wireless' section shows the radio is on, mode is AP, and SSID is marconi. The 'Memory' section shows 13.2 MB free out of 16.0 MB. The 'Space Usage' section shows JFFS2 and MMC are not mounted. The 'Wireless' section is also visible, showing a client with a signal quality of 94%. The 'DHCP Clients' section shows a client named 'toska' with IP address 192.168.1.148 and a lease time of 1 day 00:00:00.

MAC Address	Interface	Rate	Signal	Noise	SNR	Signal Quality
xxxxxxxxxx78:30	eth0	18M	-26	-96	70	94%

Host Name	IP Address	MAC Address	Client Lease Time
toska	192.168.1.148	xxxxxxxxxx78:30	1 day 00:00:00

شكل 5.3: لوحة تحكم نظام التشغيل DD-WRT(v23)



لسوء الحظ فقد أطلقت شركة Linksys في خريف العام 2005 الإصدار الخامسة من نقطة الولوج WRT54G والتي تم فيها تخفيض الذاكرة الموقّعة RAM والدائمة Flash على اللوحة الرئيسية بشكل بات معه من المستحيل عملياً تشغيل نظام غنو/لينكس (يحتوي الطراز الجديد على نظام التشغيل VxWorks والذي لا يمكن تعديله بسهولة). لذلك تعتبر الإصدار الخامسة أقل جاذبية من سابقتها نظراً لاستحالة تثبيت أنظمة التشغيل المخصصة. كما أطلقت شركة Linksys لاحقاً الطراز WRT54GL والذي يتطابق تماماً مع الإصدار الرابعة من الطراز WRT54G باستثناء كونه أعلى ثمناً.

تعمل بعض نقاط الولوج الأخرى من Linksys بنظام التشغيل غنو/لينكس مثل الطراز WRT54GS و WAP54G. مع أن هذه الطرازات منخفضة الثمن نسبياً إلا أن مواصفات تجهيزاتها قد تتغير دون سابق إنذار، ونظراً لصعوبة تحديد إصدار التجهيزات المستخدم دون فتح الغطاء الخارجي فإن شراءها من المحال التجارية يعتبر مخاطرة في حين يستحيل شراؤها عبر الإنترنت. لقد أعلنت Linksys بأنها لا تعزم بيع الطراز WRT54GL والمعروف بقدرته على تشغيل غنو/لينكس على نطاق واسع ولا يمكن لأحد أن يتنبأ بتوقيت التوقف عن إنتاجه.

تمكن بعض محترفي الشبكات اللاسلكية مؤخراً من تركيب نظام تشغيل خاص على الإصدارين 5 و 6 من نقطة الولوج WRT54G بالإضافة إلى الإصدارات اللاحقة (7 و 8). لمزيد من المعلومات عن كيفية تثبيت هذه الأنظمة البديلة على إصداري 5 و 6 من نقطة الولوج WRT54G راجع الموقع التالي:

<http://www.scorpiontek.org/portal/content/view/27/36/>

لمزيد من المعلومات عن آخر تطورات مشاريع نقاط الولوج Linksys راجع الموقع التالي: <http://linksysinfo.org/>

## نظام التشغيل DD-WRT

من أنظمة التشغيل البديلة الشهيرة لعائلة نقاط الولوج Linksys نظام DD-WRT (<http://www.dd-wrt.com/>). يتمتع هذا النظام بعدة ميزات مفيدة تتضمن إمكانية تشغيله ضمن نمط الزبون وإمكانية تعديل قدرة الإرسال وتوفير العديد من برمجيات البوابات المقيدة captive portals ودعم جودة الخدمة QoS وغيرها. يحتوي هذا النظام أيضاً على أداة إعداد رسومية جذابة تعتمد على الوب (دون تشفير أو بواسطة بروتوكول https) ويوفر أيضاً إمكانية الإتصال عن بعد بواسطة بروتوكولي SSH أو telnet.

تتوفر عدة إصدارات من هذا النظام من موقعه على شبكة الإنترنت، ويتطلب تشغيل هذا النظام تحميل الإصدار الملائم لنقطة الولوج ومن ثم تثبيته بواسطة ميزة "تحديث نظام التشغيل firmware upgrade" في نقطة الولوج. تختلف تفاصيل عملية التثبيت تبعاً لإصدار نقطة الولوج المستخدمة. يمكن أن يعمل نظام التشغيل DD-WRT أيضاً على نقاط الولوج بوفالو Buffalo وأروس Asus ولا فونيرا La Fonera وغيرها.

وميزات تحويل البوابة port forwarding وتطبيقات WifiDog و OLSR. تقوم شركة ميتركس Metrix Communications LLC بدعم وتوزيع Pyramid Linux ويمكن الحصول على هذه التوزيعة من الموقع التالي: <http://pyramid.metrix.net/>

- **m0n0wall**. وهي حزمة برمجيات تقوم بمهام الجدار الناري بالإضافة إلى توفير خدمات نقاط الولوج مبنية على نظام التشغيل FreeBSD. يتم إعداد هذه الحزمة من خلال واجهة تعتمد على الوب وتحفظ هذه الإعدادات بأكملها ضمن ملف واحد بصيغة XML. تشكل هذه الحزمة نظراً لصغر حجمها (أقل من 6 ميغابايت) خياراً مثالياً للأنظمة المدمجة فائقة الصغر، وتهدف إلى توفير خدمات الجدار الناري الآمن لذلك فهي لا تحتوي على أدوات لتسهيل عمل المستخدم (من غير الممكن مثلاً تسجيل الدخول إلى النظام عبر الشبكة). لكنها وعلى الرغم من محدوديتها تعتبر خياراً شائعاً في أوساط محترفي الشبكات اللاسلكية، خصوصاً أولئك المغرمين بنظام التشغيل FreeBSD. تتوفر هذه الحزمة ضمن الموقع التالي: <http://www.m0n0.ch/>

لقد صممت جميع هذه التوزيعات للعمل ضمن تجهيزات ذات سعة تخزين محدودة. يمكنك في حال استخدام قرص صلب كبير الحجم تثبيت نظام تشغيل كامل (مثل أوبونتو Ubuntu أو دبيان Debian) واستخدام هذا الحاسب كنقطة لوج أو موجه. سيستغرق تطوير النظام فترة لا بأس بها حتى تتأكد من وجود جميع الأدوات الضرورية دون الحاجة إلى تثبيت حزم برمجيات غير أساسية. إن استخدام أي من هذه المشاريع كنقطة بداية لبناء شبكتك اللاسلكية سيوفر عليك الكثير من الوقت والجهد.

### نقطة الولوج Linksys WRT54G

تعتبر نقطة الولوج Linksys WRT54G واحدة من أكثر تجهيزات الشبكات اللاسلكية شعبية. يحتوي هذا الطراز على موصلين لهوائيين خارجيين من نوع RP-TNC ومبدل للشبكة السلكية من نوع Ethernet ذو أربع منافذ إضافة إلى جهاز إرسال واستقبال لاسلكي يعمل وفق معايير 802.11b/g ويمكن إعداده بسهولة من خلال واجهة استخدام تعتمد على الوب. على الرغم من أن هذا الطراز غير مصمم أساساً للعمل خارج الأبنية إلا أنه من الممكن تركيبه ضمن علبة كبيرة مقاومة للعوامل الجوية أو ضمن أنبوب بلاستيكي دون تكبد تكاليف باهظة. يبلغ سعر نقطة الولوج WRT54G عند كتابة هذه السطور 60 دولاراً أمريكياً.

لقد اكتشف محترفو الشبكات اللاسلكية في العام 2003 بأن نظام تشغيل نقطة الولوج WRT54G ما هو إلا نسخة مصغرة من نظام التشغيل غنو/لينكس، مما أدى إلى ازدياد الإهتمام بفكرة بناء نظام تشغيل جديد لهذا الطراز يوفر المزيد من القدرات والوظائف، منها على سبيل المثال دعم نمط الزبون للإرسال اللاسلكي والبوابات المقيدة والشبكات المعشقة. من الخيارات المتاحة ذائعة الصيت نظام التشغيل OpenWRT (<http://openwrt.org/>) و Freifunk (<http://www.freifunk.net/wiki/FreifunkFirmware>).

توجيه حزم البيانات ضمن شبكتك ويتيح لك استثمار ميزات لا تتوفر عادة في تجهيزات نقاط الولوج التجارية المخصصة لاستخدامات المستهلكين.

تستطيع مثلاً البدء باستخدام أي من المثالين السابقين لبناء شبكة لاسلكية خاصة يتم فيها التحقق من هوية المستخدم من خلال متصفح للإنترنت. يمكن أيضاً باستخدام البوابات المقيدة captive portal مثل Chillispot التحقق من هوية مستخدم الشبكة اللاسلكية بمقارنتها مع المعلومات المخزنة ضمن قاعدة بيانات (مثل مخدم ويندوز Windows domain server عن طريق بروتوكول RADIUS). تتيح هذه الإمكانية توفير مستويات مختلفة من الخدمة تبعاً لهوية المستخدم، حيث يمكن منح المستخدمين المسجلين في قاعدة البيانات حرية أوسع ضمن الشبكة في حين يمنح الآخرون صلاحيات محدودة.

من الأمثلة الشائعة أيضاً استخدام هذه الحلول لتوفير الخدمات مسبقة الدفع للإتصال بالإنترنت. يقوم المستخدمون في هذا النموذج بشراء بطاقة تحتوي على كلمة سر يمكن استخدامها للدخول إلى الإنترنت لفترة محددة من الزمن (تكون صالحة عادة ليوم واحد). ينبغي أن يشتري المستخدم بطاقة أخرى بعد انتهاء صلاحية هذه البطاقة. على الرغم من اقتصار توفر هذه الميزة على التجهيزات اللاسلكية التجارية باهظة التكاليف إلا أنه يمكن وبسهولة توفيرها باستخدام برمجيات مفتوحة المصدر مثل Chillispot و phpMyPrePaid. سنتعرف على تقنية البوابات المقيدة وأنظمة إصدار التذاكر عن كثب في قسم التحقق من الهوية Authentication في الفصل السادس.

### أنظمة التشغيل الملائمة للشبكات اللاسلكية

هناك العديد من أنظمة التشغيل مفتوحة المصدر التي توفر أدوات مفيدة للتعامل مع الشبكات اللاسلكية. لقد تم تصميم هذه الأنظمة للعمل مع الحواسيب الشخصية القديمة أو غيرها من تجهيزات الشبكة (بدلاً من الحواسيب المحمولة أو المخدمات) وهي معدة خصيصاً لبناء الشبكات اللاسلكية. فيما يلي بعض أشهر هذه المشاريع:

- **Freifunk**. يعتمد هذا البرنامج على مشروع OpenWRT (<http://openwrt.org/>) ويوفر دعم بروتوكول التوجيه OLSR ضمن نقاط الولوج التي تعتمد على المعالج MIPS مثل نقاط الولوج Linksys WRT54G / WRT54GS, Siemens SE505, WAP54G وغيرها. يمكنك عبر تثبيت برنامج Freifunk على إحدى هذه التجهيزات بناء شبكة لاسلكية معشقة تعمل وفق بروتوكول OLSR. لا يتوفر برنامج Freifunk حالياً للتجهيزات التي تعتمد على معالجات إنتل x86. يدير هذا المشروع سفين أولا Sven Ola من مجموعة Freifunk للشبكات اللاسلكية في برلين. يمكنك الحصول على هذا البرنامج من الموقع التالي على شبكة الإنترنت: <http://www.freifunk.net/wiki/FreifunkFirmware>.
- **Pyramid Linux**. وهي إحدى توزيعات نظام التشغيل غنو/لينكس صممت خصيصاً للعمل في بيئات التجهيزات المدمجة embedded وطورت اعتماداً على نظام بيبل لينكس Pebble Linux ذائع الصيت. تدعم هذه التوزيعة الكثير من بطاقات الشبكة اللاسلكية وتحتوي على واجهة استخدام رسومية بسيطة تسهل عملية إعداد منافذ الشبكة

```
post-down brctl delif br0 wlan0
post-down brctl delif br0 wlan1
post-down brctl delbr br0
```

### تشغيل الجسر

يمكنك تشغيل الجسر بكل بساطة بعد إعداده على أنه منفذ للشبكة باستخدام التعليمة التالية:

```
# ifup -v br0
```

يفيد الخيار "v" (وهو اختصار كلمة تفصيلي verbose) في تزويدك بمعلومات تفصيلية عن حالة الجسر وتصرفاته.

ستحتاج في توزيعه فيدورا كور Fedora Core (أو أية توزيعه أخرى غير مبنية على دبيان Debian) إلى إعطاء عنوان إنترنت IP لمنفذ الجسر وإضافة مسار افتراضي إلى بقية الشبكة كما يلي:

```
# ifconfig br0 192.168.1.2 netmask 255.255.255.0 broadcast 192.168.1.255
# route add default gw 192.168.1.1
```

ينبغي أن تتمكن الآن من ربط حاسب محمول بنقطة الولوج التي انتهيت من إعدادها للتو والإتصال من خلاله بالإنترنت (أو بقية الشبكة المحلية).

إذا أردت الحصول على المزيد من المعلومات عن أداء الجسر يمكنك استخدام تعليمة brctl كما في المثال التالي:

```
# brctl show br0
```

ستعرض هذه التعليمة بعض المعلومات عن أداء جسر الشبكة اللاسلكية.

## المسار السهل للمثالين 1 و 2

يمكنك عوضاً عن البدء من الصفر في إعداد حاسبك للعمل كنقطة وولوج أن تعتمد على إحدى توزيعات نظام التشغيل غنو/لينكس المصممة خصيصاً لهذا الغرض. تسهّل هذه التوزيعات عملية الإعداد إلى درجة قد لا تتجاوز الإعدادات المطلوبة معها أكثر من إقلاع حاسب شخصي يحتوي على منفذ للشبكة اللاسلكية باستخدام قرص مدمج CD. راجع الفقرة التالية "أنظمة التشغيل الملائمة للشبكات اللاسلكية" للمزيد من التفاصيل.

رأينا فيما سبق مدى سهولة توفير خدمات نقاط الولوج اللاسلكية باستخدام حاسب شخصي يعمل بنظام التشغيل غنو/لينكس. يمنحك استخدام هذا النظام قدرة أكبر على التحكم بكيفية

مكرر يحتوي على منفذين للشبكة اللاسلكية: wlan0 و wlan1. سيعمل المنفذ wlan0 كزبون للشبكة اللاسلكية "office" في حين سيقوم المنفذ wlan1 ببناء الشبكة اللاسلكية المسماة "repeater".

أضف المقطع التالي إلى ملف الإعداد `/etc/network/interfaces`:

```
auto br0
iface br0 inet static
    address 192.168.1.2
    network 192.168.1.0
    netmask 255.255.255.0
    broadcast 192.168.1.255
    gateway 192.168.1.1
    pre-up ifconfig wlan 0 0.0.0.0 up
    pre-up ifconfig wlan1 0.0.0.0 up
    pre-up iwconfig wlan0 essid "office" mode Managed
    pre-up iwconfig wlan1 essid "repeater" mode Master
    bridge_ports wlan0 wlan1
    post-down ifconfig wlan1 down
    post-down ifconfig wlan0 down
```

أضف أيضاً علامة # إلى بداية أي سطر آخر يحتوي على أسماء منافذ الشبكة wlan0 و wlan1 لكي يتم إهمالها أثناء تنفيذ ملف الإعداد تجنباً لتعارض أي منها مع إعداداتنا.

يقتصر استخدام هذا الأسلوب لإعداد التجسير من خلال ملف `interfaces` على توزيعات نظام التشغيل غنو/لينكس المبنية على دبيان Debian والتي تحتوي على ملفين يقومان فعلياً بإعداد وظائف التجسير: `/etc/network/if-pre-up.d/bridge` و `/etc/network/if-post-down.d/bridge`. يمكنك الحصول على وثائق تفاصيل هذه الملفات من الدليل التالي: `./usr/share/doc/bridge-utils/`

يمكن في حال عدم وجود هذين الملفين في التوزيعة التي تستخدمها (كتوزيعة فيدورا كور Fedora Core مثلاً) استخدام أسلوب بديل لإعداد الملف `/etc/network/interfaces` لتحقيق نفس الغاية المرجوة مع بعض الإختلافات البسيطة:

```
iface br0 inet static
    pre-up ifconfig wlan 0 0.0.0.0
    pre-up ifconfig wlan1 0.0.0.0
    pre-up iwconfig wlan0 essid
    pre-up iwconfig wlan1 essid
    pre-up brctl addbr br0
    pre-up brctl addif br0 wlan0
    pre-up brctl addif br0 wlan1
    post-down ifconfig wlan1 down
    post-down ifconfig wlan0 down
```

### المثال الثاني: نقطة ولوج الجسر الشفاف

يمكن استخدام هذا المثال كمكرر يحتوي على جهازين للإرسال والإستقبال أو كنقطة ولوج متصلة بشبكة سلكية. يستخدم التجسير عوضاً عن التوجيه عندما نرغب في إعداد منفذي الشبكة بعناوين إنترنت IP تقع ضمن نفس الشبكة الفرعية. تبرز أهمية هذا الخيار في حال وجود نقاط ولوج عدة ضمن الشبكة بحيث يفضل إعداد جدار ناري مركزي واحد وربما أيضاً مخدماً للتحقق من الهوية. يمكن إدارة جميع زبائن الشبكة بسهولة من خلال مخدم DHCP وجدار ناري واحد دون الحاجة إلى وكيل DHCP نظراً لتشارك جميع هؤلاء الزبائن في شبكة فرعية واحدة.

بإمكانك على سبيل المثال إعداد مخدم بنفس الأسلوب المتبع في المثال الأول لكن باستخدام منفذين للشبكة السلكية بدلاً من منفذ واحد بالإضافة إلى منفذ لاسلكي واحد. يقوم أحد هذين المنفذين بربط المخدم بالإنترنت في حين يربطه الآخر بمبدل للشبكة السلكية. بمقدورك الآن توصيل العدد الذي نشاء من نقاط الولوج اللاسلكية إلى هذا المبدل وإعداد كل منها للعمل كجسر شفاف ليتمكن جميع المستخدمين من المرور عبر الجدار الناري الوحيد واستخدام نفس مخدم DHCP.

تأتي بساطة التجسير على حساب الأداء. نظراً لأن جميع زبائن الشبكة سيتشاركون في نفس الشبكة الفرعية فإن البيانات المبنوثة عبر هذه الشبكة ستتكرر في جميع أنحاءها. قد لا يشكل ذلك مشكلة حقيقية في الشبكات الصغيرة لكنه سيتسبب في هدر عرض حزمة الشبكة اللاسلكية دون مبرر عند ازدياد أعداد الزبائن المتصلة بالشبكة.

### الإعدادات الأولية

تمثال الإعدادات الأولية لنقطة ولوج الجسر الشفاف تلك المتبعة في إعداد نقطة الولوج التي توفر خدمات التفتيح باستثناء إعداد برنامج dnsmasq والذي لا داعي له في هذه الحالة. راجع وتتبع تعليمات الإعدادات الأولية في المثال السابق.

سنحتاج في هذا المثال أيضاً إلى برنامج **bridge-utils** للقيام بمهام التجسير. تتوفر هذه الحزمة لتوزيعة أوبونتو Ubuntu وغيرها من التوزيعات المبنية على دبيان Debian بالإضافة إلى توزيعة فيدورا كور Fedora Core. تأكد من أن هذه الحزمة مثبتة ضمن جهازك وبأنك قادر على استخدام التعليمة **brctl** قبل الانتقال إلى الخطوة التالية.

### إعداد منافذ الشبكة

يمكنك إعداد منافذ الشبكة ضمن توزيعة أوبونتو Ubuntu أو دبيان Debian من خلال تحرير الملف **/etc/network/interfaces**

أضف مقطعاً إلى هذا الملف يشبه المقطع التالي مع تغيير أسماء منافذ الشبكة وعناوين الإنترنت IP بما يتلاءم مع إعدادات جهازك. ينبغي أن يتناسب عنوان الإنترنت IP وقناع الشبكة netmask مع إعدادات شبكتك السلكية الحالية. يفترض هذا المثال بأنك تقوم ببناء

```
#dhcp-range=
```

إحذف علامة # من أول هذا السطر لكي يأخذه البرنامج بعين الاعتبار وعدّله لكي يلائم العناوين التي تريد استخدامها كما في المثال التالي:

```
dhcp-range=10.0.0.10,10.0.0.110,255.255.255.0,6h
```

ثم احفظ الملف بعد تعديله وشغل البرنامج باستخدام التعليمة التالية:

```
# /etc/init.d/dnsmasq start
```

ينبغي أن تكون قادراً الآن على الإتصال بالمخدم وكأنه نقطة ولوج للحصول على عنوان إنترنت IP بواسطة بروتوكول الإعداد التلقائي للمضيف DHCP وبالتالي يمكنك الإتصال بالإنترنت دون تكبّد عناء إعداد الشبكة يدوياً.

### زيادة أمن الشبكة: إعداد الجدار الناري

يمكنك بعد الفراغ من هذه الإعدادات والتحقق من سلامتها إضافة قواعد جديدة للجدار الناري باستخدام أية أداة متوفرة ضمن توزيع نظام التشغيل الخاص بك. إليك فيما يلي بعض الأدوات الشائعة لإعداد قواعد الجدار الناري:

- **firestarter** – وهي أداة رسومية تعمل ضمن بيئة Gnome أي أنها تتطلب أن يحتوي مخدمك على نظام إدارة النوافذ Gnome.
- **knetfilter** – وهي أداة رسومية تعمل ضمن بيئة KDE أي أنها تتطلب أن يحتوي مخدمك على نظام إدارة النوافذ KDE.
- **Shorewall** – وهي عبارة عن مجموعة من النصوص البرمجية وملفات الإعداد لتسهيل إعدادات الجدار الناري iptables. تتوفر أيضاً بعض الواجهات الرسومية سهلة الاستخدام لـ Shorewall مثل webmin-shorewall.
- **fwbuilder** – وهي أداة رسومية متطورة (لكنها معقدة بعض الشيء) تتيح لك بناء ملفات إعداد iptables على حاسب آخر غير المخدم ومن ثم نقلها إلى المخدم لاحقاً. لذلك فهي لا تتطلب تشغيل أنظمة رسومية لسطح المكتب ضمن المخدم كما تشكل خياراً قوياً لمهووسي الأمن.

تأكد بعد الإنتهاء من جميع الإعدادات من تضمينها في ملفات إقلاع النظام لكي تضمن إستمرارية عمل المخدم في حال تمت إعادة تشغيله لسبب ما أو لآخر.

مجال الشبكة الفرعية لمنفذ الشبكة اللاسلكية في نقطة الولوج (10.0.0.0/24 في مثالنا هذا). تأكد أيضاً من استخدام نفس مفتاح التشفير WEP الذي قمت بإدخاله أثناء إعداد نقطة الولوج.

سنقوم بغية تسهيل مهمة الإتصال بالشبكة اللاسلكية دون الحاجة إلى معرفة عناوين الشبكة الفرعية المستخدمة بإعداد مخدم للإعداد التلقائي للمضيف DHCP يقوم بمنح عناوين الإنترنت تلقائياً لزبائن الشبكة اللاسلكية.

سنستخدم لهذه الغاية برنامجاً يدعى dnsmasq. يوفر هذا البرنامج وظائف مخدم التخزين المؤقت لاستعلامات ترجمة أسماء النطاق caching DNS server إضافة إلى خدمات الإعداد التلقائي للمضيف DHCP وقد تم تطويره بشكل خاص للعمل مع الجدران النارية التي تقوم بعملية ترجمة عناوين الشبكة NAT. تبرز أهمية إعداد مخدم التخزين المؤقت لاستعلامات ترجمة عناوين الشبكة DNS في الحالات التي تكون فيها وصلة الإنترنت بطيئة للغاية أو بطيئة الإستجابة كوصلات الأقمار الصناعية VSAT ووصلات الشبكة الهاتفية التقليدية dialup. توفر هذه الخدمة إمكانية الإجابة على استعلامات ترجمة أسماء النطاق DNS محلياً مما سيخفف من الضغط على وصلة الإنترنت ويظهرها على أنها أسرع بشكل ملحوظ من وجهة نظر المستخدم.

قم بتنصيب برنامج dnsmasq باستخدام الأداة الرسومية لإدارة حزم البرمجيات في توزيعتك. يمكنك أيضاً في حال عدم توفر هذا البرنامج على شكل حزمة جاهزة أن تحصل على شيفرته المصدرية من الموقع التالي <http://thekelleys.org.uk/dnsmasq/doc.html> وتنصيبه يدوياً.

لا يتطلب إعداد برنامج dnsmasq أكثر من تحرير بضعة أسطر ضمن ملف الإعداد `./etc/dnsmasq.conf`

يحتوي هذا الملف على تفاصيل دقيقة عن كيفية إعداده كما يضم الكثير من الخيارات الملائمة للعديد من الحلول المختلفة. سنحتاج لتشغيل الوظائف الأساسية لمخدم الإعداد التلقائي للمضيف DHCP إلى تعديل سطرين فقط من هذا الملف.

إبحث عن السطر الذي يبدأ بالعبارة التالية:

```
interface=
```

وتأكد من تغييره إلى:

```
interface=wlan0
```

... مع استبدال wlan0 بالإسم الملائم لمنفذ الشبكة اللاسلكية ضمن جهازك. ثم ابحث عن السطر التالي:



```
# modprobe ipt_MASQUERADE
```

سنقوم الآن بحذف جميع قواعد الجدار الناري الموجودة أساساً للتأكد من عدم إعاقة الجدار الناري لعملية إعادة توجيه البيانات بين منفذي الشبكة. تأكد إذا كنت تملك في الأساس جداراً نارياً يعمل بشكل جيد من قدرتك على إعادة القواعد الموجودة أساساً إلى حالتها الأصلية قبل المتابعة:

```
# iptables -F
```

يمكنك الآن تشغيل ميزة ترجمة عناوين الشبكة NAT بين منفذي الشبكة:

```
# iptables -t nat -A POSTROUTING -o eth0 -j MASQUERADE
```

يجب علينا أخيراً تفعيل وظيفة إعادة توجيه حزم البيانات بين منفذي الشبكة في نواة نظام التشغيل:

```
# echo 1 > /proc/sys/net/ipv4/ip_forward
```

يمكن إجراء هذا التغيير ضمن التوزيعات المبنية على دبيان (مثل أوبونتو Ubuntu) عبر تحرير الملف `/etc/network/options` وتغيير السطر:

```
ip_forward=no
```

إلى:

```
ip_forward=yes
```

ومن ثم إعادة تشغيل منافذ الشبكة على الشكل التالي:

```
# /etc/init.d/network restart
```

أو:

```
# /etc/init.d/networking restart
```

### إعداد مخدم الإعداد التلقائي للمضيف DHCP

ينبغي أن نكون قد حصلنا الآن على نقطة ولوج فعّالة يمكنك تجربتها عبر ربط حاسب آخر بالشبكة اللاسلكية "my network" وإعطاء هذا الحاسب عنوان إنترنت IP يقع ضمن نفس

أوبونتو Ubuntu استخدام التعليمات التالية لتثبيت البرنامج (والتي ينبغي تشغيلها باستخدام حساب المستخدم الجذري (root):

```
# apt-get install dnsmasq
```

### إعداد منافذ الشبكة

ينبغي عليك إعداد جهازك بحيث يتصل منفذ الشبكة السلكية eth0 بالإنترنت باستخدام أدوات الإعداد الرسومية المتوفرة ضمن توزيعتك.

يمكنك تجربة التعليمات التالية (والتي ينبغي تشغيلها باستخدام حساب المستخدم الجذري root أيضاً) إذا احتوت شبكتك السلكية على مخدم لبروتوكول الإعداد التلقائي للمضيف DHCP:

```
# dhclient eth0
```

يجب أن تحصل على عنوان إنترنت IP بالإضافة إلى عنوان البوابة الافتراضية default gateway. قم بعد ذلك بإعداد منفذ الشبكة اللاسلكية للعمل وفق نمط السيد Master mode وامنحه الإسم الذي تختاره:

```
# iwconfig wlan0 essid "my network" mode Master enc off
```

يؤدي خيار **enc off** إلى إيقاف تشغيل ميزة تشفير البيانات (والتي تعتمد على بروتوكول التشفير (WEP)). ينبغي إدخال مفتاح تشفير بصيغة ست عشرية لتفعيل هذه الميزة. تأكد من توافق حجم هذا المفتاح مع الحجم المحدد ضمن معايير WEP:

```
# iwconfig wlan0 essid "my network" mode Master enc 1A2B3C4D5E
```

يمكن أيضاً استبدال هذا المفتاح الست عشري بمفتاح آخر مقروء شريطة إضافة "s:" إلى بدايته:

```
# iwconfig wlan0 essid "my network" mode Master enc "s:apple"
```

يجب أن تقوم الآن بإعداد عنوان الإنترنت IP لمنفذ الشبكة اللاسلكية بحيث يقع ضمن شبكة فرعية خاصة على ألا تكون نفس الشبكة الفرعية المستخدمة في منفذ الشبكة السلكية:

```
# ifconfig wlan0 10.0.0.1 netmask 255.255.255.0 broadcast 10.0.0.255 up
```

### إعداد ميزة التفتيح Masqueurading في نواة نظام التشغيل

ينبغي تفعيل ميزة التفتيح NAT ضمن نواة نظام التشغيل لكي تتمكن من ترجمة العناوين بين منفذ الشبكة الموجودين ضمن الحاسب. يبدأ بتشغيل وحدة النواة المطلوبة باستخدام التعليمات التالية:

## المثال الأول: نقطة ولوج توفر خدمات التفتيح Masquarding Access Point

وهو أبسط الأمثلة على الإطلاق، وهو مفيد جداً عند الحاجة إلى نقطة ولوج واحدة لتركيبها ضمن مكتب أو مؤسسة صغيرة. يسهل استخدام هذا الحل في الحالات التالية:

1. عندما تريد إضافة منفذ لاسلكي إلى جدار ناري مخصص وبوابة تعمل بنظام التشغيل غنو/لينكس موجودة أساساً.
2. إذا وجدت حاسباً شخصياً أو محمولاً قديماً وأردت استخدامه للعمل كنقطة ولوج.
3. عند الحاجة إلى قدرات مراقبة وأمن تفوق تلك المتوفرة في غالبية نقاط الولوج التجارية دون تكبد التكاليف الباهظة لنقاط الولوج الإحترافية.
4. إذا أردت استخدام جهاز واحد للعمل كنقطة ولوج في آن معاً (إضافة إلى جدار ناري أيضاً) بحيث تتمكن من توفير الوصول الآمن إلى الشبكة الداخلية بالإضافة إلى إتاحة الإتصال المفتوح بالإنترنت للضيوف.

### الإعدادات الأولية

لنبدأ بحاسب شخصي معد مسبقاً للعمل بنظام التشغيل غنو/لينكس، يمكنك استخدام توزيعية أوبونتو Ubuntu بإعداداتها الخاصة بالمخدمات أو توزيعية فيدورا كور Fedora Core على سبيل المثال. يتوجب أن يحتوي هذا الحاسب لكي تتمكن من إتمام هذا المثال على منفذين للشبكة، أحدهما على الأقل منفذ للشبكة اللاسلكية. سنفترض فيما يلي بأن منفذ الشبكة السلكية (من نوع إيثرنت eth0 – Ethernet) ضمن هذا الحاسب متصل بالإنترنت وبأن منفذ الشبكة اللاسلكية (wlan0) سيقوم بتوفير وظائف نقطة الولوج.

إستخدم التعليمية التالية للتأكد بأن مجموعة الرقاقات المستخدمة في بطاقة الشبكة اللاسلكية الموجودة لديك قادرة على العمل وفق نمط السيد Master:

```
# iwconfig wlan0 mode Master
```

مع استبدال wlan0 بإسم المنفذ الخاص بجهازك.

إن حصولك على رسالة خطأ يعني بأن بطاقة الشبكة اللاسلكية الخاصة بك لا تدعم نمط نقطة الولوج. يمكنك عندها تجربة إعداد هذا المثال وفق النمط الخاص ad-hoc والذي تدعمه جميع بطاقات الشبكة اللاسلكية. سيتطلب ذلك إعداد جميع الحواسيب المحمولة التي ستتصل بنقطة الولوج هذه وفق النمط الخاص أيضاً والذي قد يترافق مع بعض الصعوبات. ننصحك بشدة بالبحث عن بطاقة شبكة لاسلكية تدعم نمط نقطة الولوج، راجع مواقع HostAP و MADWiFi على شبكة الإنترنت للحصول على قائمة بهذه البطاقات.

تأكد قبل المتابعة بأن برنامج dnsmasq مثبت على جهازك باستخدام الأداة الرسومية لإدارة حزم البرمجيات الموجودة ضمن توزيعية نظام التشغيل المستخدمة. يمكنك أيضاً ضمن توزيعية

ستحتاج إلى حاسب يحتوي على بطاقة شبكة لاسلكية واحدة أو أكثر بالإضافة إلى بطاقة للشبكة السلكية من نوع إيثرنت Ethernet. سنستخدم في هذه الأمثلة طرازاً معيناً من بطاقات الشبكة اللاسلكية، لكنك تستطيع الحصول على بطاقات أخرى قادرة على أداء نفس المهمة مثل بطاقات الشبكة المبنية باستخدام مجموعة رقائق Atheros أو Prism. كما سنعمد في أمثلتنا أيضاً على الإصدار 5.10 من توزيع أوبونتو لينكس Ubuntu Linux (والمسمى أيضاً Breezy Badger) مع بطاقة شبكة لاسلكية تدعمها برامج التعريف HostAP أو MADWiFi. للمزيد من المعلومات عن هذه البرامج راجع المواقع التالية على شبكة الإنترنت: <http://hostap.epitest.fi/> و <http://madwifi.org/>.

فيما يلي قائمة بالبرمجيات اللازمة لإتمام هذه الأمثلة والتي ستكون على الأغلب متوفرة ضمن توزيعه غنو/لينكس الخاصة بك:

- أدوات الشبكة اللاسلكية (Wireless Tools (iwconfig, iwlist commands)
- برنامج الجدار الناري iptables firewall
- برنامج dnsmasq (مخدم للتخزين المؤقت لاستعلامات أسماء النطاق caching DNS server وبروتوكول الإعداد التلقائي للمضيف (DHCP server)

تعتمد استطاعة المعالج CPU اللازمة على حجم العمل المطلوب إنجازه بالإضافة إلى مهام التوجيه البسيط وترجمة عناوين النطاق DNS. يعتبر المعالج 486 ذو سرعة 133 ميغاهرتز قادراً على توجيه حزم البيانات بسرعة تعادل سرعات الشبكة اللاسلكية. ننصحك باستخدام معالج أسرع فيما إذا أردت استخدام ميزات التشفير (كمخدمات WEP أو VPN). أما إذا كنت تنوي تشغيل مخدم للتخزين المؤقت (مثل Squid) ستحتاج حينها إلى حاسب يتمتع بقدر كبير من مساحة القرص الصلب والذاكرة المؤقتة RAM. لن يتطلب الموجه الذي تنحصر مهامه في ترجمة عناوين الشبكة NAT إلى أكثر من 64 ميغابايت من الذاكرة ومساحة التخزين.

لاحظ أثناء بناء أي جهاز سيشكل جزءاً من البنية التحتية لشبكتك بأن متوسط عمر اقراص التخزين الصلبة أقصر بكثير مقارنة مع جميع مكونات الحاسب الأخرى. حاول قدر الإمكان استخدام أجهزة التخزين التي لا تحتوي على أجزاء ميكانيكية عوضاً عن الأقراص الصلبة (كوحداث التخزين USB flash drive - على اعتبار أن حاسبك قادر على الإقلاع من منفذ USB - أو بطاقات الذاكرة Compact Flash - ويمكنك هنا استخدام محول من CF إلى IDE، تجعل هذه المحولات رخيصة الثمن من بطاقة الذاكرة CF تبدو وكأنها قرص صلب يعمل بمعايير IDE ويمكن استخدامها في أي حاسب يدعم معايير IDE للأقراص الصلبة -). سيطيل خلو هذه الوحدات من الأجزاء المتحركة من عمرها التشغيلي ضمن نطاق أوسع بكثير لتغيرات درجات الحرارة المحيطة بالمقارنة مع الأقراص الصلبة.

ما. مع أن هذا الأسلوب لا يرقى إلى مستوى الحماية باستخدام الحواجز الغازية إلا أنه أفضل بكثير من عدم توفر أية حماية على الإطلاق.

### بناء نقطة ولوج باستخدام حاسب شخصي

يمنح نظام التشغيل غنو/لينكس مفتوح المصدر (على عكس أنظمة التشغيل التجارية مثل مايكروسوفت ويندوز و Microsoft Windows) مدراء الشبكات الحرية المطلقة في الوصول إلى كدسة التشبيك ضمن نظام التشغيل بشكل يمكن معه تعديل وتحوير حزم البيانات ضمن أي مستوى من طبقة نقل البيانات data-link وحتى طبقة التطبيقات application. يمكن اتخاذ قرارات التوجيه بناء على أية معلومة مضمنة في حزم البيانات، من عناوين وبوابات الشبكة حتى محتويات حزمة البيانات. بإمكان نقاط الولوج المبنية على نظام التشغيل غنو/لينكس العمل كموجه أو جسر أو جدار ناري أو مركز للشبكات الخاصة الافتراضية VPN Concentrator أو مخدم للتطبيقات أو جهاز لمراقبة الشبكة أو أي دور آخر يمكنك تصوره ضمن الشبكة. يتوفر نظام التشغيل غنو/لينكس مجاناً ولا يتطلب أية رسوم للترخيص، كما يشكل أداة ذات قدرة هائلة على تلبية متطلبات الكثير من تجهيزات البنى التحتية لشبكات البيانات.

ستزودك إضافة بطاقة شبكة لاسلكية وأخرى سلكية من نوع إيثرنت Ethernet إلى حاسب شخصي يعمل بنظام التشغيل غنو/لينكس بأداة فائقة المرونة ستساعدك في توفير عرض الحزمة المطلوب وإدارة شبكتك مقابل كلفة زهيدة جداً. يمكنك استخدام أي جهاز بدءاً من الحواسب المحمولة القديمة أو الحواسب الشخصية وصولاً إلى الحواسب المدمجة مثل نقطة الولوج Linksys WRT54 وحزمة التشبيك Metrix.

سنستعرض في هذه الفقرة كيفية إعداد نظام التشغيل غنو/لينكس لكي يقوم بالمهام التالية:

- أن يعمل كنقطة ولوج لاسلكية توفر خدمات التفتيح Masquaring وترجمة عناوين الشبكة NAT إضافة إلى الإتصال سلكياً بشبكة الإنترنت (يسمى هذا الإعداد أيضاً بالبوابة اللاسلكية).
- أن يعمل كنقطة ولوج لاسلكية تقوم بمهام جسر شفاف Transparent bridge. يمكن استخدام هذا الجسر إما كنقطة ولوج بسيطة أو كمكرر يحتوي على جهازين للإرسال والاستقبال.

يمكنك اتخاذ هذه الأمثلة البسيطة كنقاط بداية تساعدك على بناء مخدّم يتلاءم مع متطلبات البنية التحتية لشبكتك.

### المتطلبات الأساسية

ينبغي قبل المباشرة بالعمل أن تكون ملماً بمبادئ استخدام نظام التشغيل غنو/لينكس وأن تكون قادراً على تثبيت إحدى توزيعات هذا النظام. كما ينبغي أيضاً أن تمتلك المهارات الأساسية للتعامل مع واجهة سطر الأوامر (command line interface (terminal) في نظام التشغيل غنو/لينكس.

التاريخي لحجم الصواعق في منطقة تركيب الشبكة أكثر العوامل أهمية عند تحديد مستوى الحماية المطلوب.

إبدأ من أسفل البرج، وتذكر بأن قاعدة البرج تكون عادة مدفونة تحت الأرض. ينبغي أن يتم تركيب حلقة مصنوعة من سلك تاريز نحاسي ثقيل مضفور بعد صب أساس البرج وقبل ردم الحفرة بحيث يمتد طرف هذا السلك ليبرز فوق سطح الأرض إلى جانب إحدى أرجل البرج. يتوجب أن تعادل سماكة السلك معيار #4 American Wire Gauge (AWG) على الأقل. كما ينبغي أيضاً غرز قضيب تاريز إضافي في باطن الأرض وتوصيله بواسطة سلك تاريز إلى طرف السلك البارز من الحلقة المدفونة.

يتوجب التنبيه هنا إلى أن المعادن تختلف في خصائص ناقليتها الكهربائية، حيث تعتبر بعض أنواع الفولاذ أكثر ناقلية من غيرها، كما تتأثر كيفية نقل الفولاذ المستخدم في صنع الأبراج للتيار الكهربائي تبعاً لنوعية المواد المستخدمة في طلائه. يشكل الفولاذ المقاوم للصدأ Stainless steel أحد أسوأ نواقل التيار الكهربائي. يتسبب الطلاء المقاوم للصدأ كالمغلفنة أو الدهان بإضعاف ناقلية الفولاذ أيضاً. لذلك يتم تركيب سلك تاريز مجدول من أسفل البرج إلى أعلاه. ينبغي أن يتصل هذا السلك في أسفل البرج بإحكام بنهايتي كل من الحلقة المدفونة وقضيب التاريز الاحتياطي. كما يجب أيضاً تركيب قضيب تاريز ذو نهاية مدببة في أعلى قمة البرج. كلما ازدادت حدة نهاية هذا القضيب ازدادت فاعليته في الحماية من الصواعق. يتم توصيل سلك التاريز النحاسي المجدول القادم من أسفل البرج بإحكام بهذا القضيب. من الضروري جداً التأكد من توصيل السلك بمعدن القضيب مع الإلتباه إلى إزالة أي نوع من الطلاء قبل إحكام التوصيل. يمكن طلاء السطح الخارجي للوصلة بعد الفراغ من تثبيت أجزائها لتغطية السلك والتوصيلات بغية حماية البرج من الصدأ أو التآكل.

يقدم الحل المذكور أعلاه شرحاً تفصيلياً لنظام بسيط للحماية من الصواعق. يوفر هذا الحل حماية للبرج نفسه من ضربات الصواعق المباشرة كما يتم من خلاله تركيب النظام الأساسي المستخدم لتوصيل جميع التجهيزات الأخرى.

يوفر تركيب حواجز الأنابيب الغازية على طرفي السلك الحماية المثلى من أخطار الضربات التحريضية. يجب تاريز الحواجز المركبة في أعلى البرج عبر توصيلها مباشرة بسلك التاريز المركب على هذا البرج. أما الحواجز القريبة من أسفل البرج فينبغي تاريزها باستخدام وسيلة آمنة كهربائياً كصفحة أرضية أو أنبوب نحاسي مملوء بالماء على الدوام. من الضروري أيضاً التأكد من حماية الحواجز الخارجية من تأثيرات العوامل الجوية. تكون غالبية الحواجز المصممة للأسلاك المحورية محمية من تأثير العوامل الجوية فيما لا تتوفر هذه الحماية في الحواجز المصممة لأسلاك الشبكة من نوع CAT5.

يمكن في حال تعذر استخدام الحواجز الغازية عندما يكون السلك المستخدم محورياً توفير قدر لا بأس به من الحماية عن طريق توصيل الشبكة الخارجية للسلك المحوري بسلك متصل بقضيب التاريز المركب على البرج. سيؤدي ذلك إلى توفير مسار للتيارات التحريضية وبالتالي حماية النواة الناقلة ضمن السلك المحوري إذا كانت شحنة الصاعقة ضعيفة إلى حد

تذكر عند اختيار تجهيزات الشبكات اللاسلكية مقارنة مسافة التغطية الفعالة والوثوقية وسرعة نقل البيانات بالإضافة إلى السعر. تأكد أيضاً من أخذ أية نفقات ترخيص دورية بعين الاعتبار عند حساب الكلفة الكلية للتجهيزات وبأن جميع أجهزة الإرسال والإستقبال تعمل ضمن حزمة من طيف الترددات لا تحتاج إلى الحصول على ترخيص وفي حال اضطرت إلى استخدام أجزاء أخرى من الطيف ينبغي عليك اعتبار تكاليف الحصول على الترخيص الملائم.

### التجهيزات الإحتراافية للحماية من الصواعق

من بين جميع العوامل الجوية تعتبر الصواعق ألد أعداء تجهيزات الشبكات اللاسلكية. قد تتسبب الصواعق في أذية تجهيزات الشبكة اللاسلكية بأسلوبين: الضربة المباشرة أو الضربة التحريضية. تحدث الضربات المباشرة عندما تضرب الصاعقة البرج أو الهوائي، أما الضربات التحريضية فتنتج عن ضرب الصاعقة لمكان قريب من موقع البرج. تخيل مانع صواعق مشحون بشحنة سلبية، بما أن الشحنات المتماثلة تقوي بعضها البعض سيتسبب مانع الصواعق هذا بنقل الإلكترونات ضمن الأسلاك بعيداً عن الصاعقة مما سيولد تياراً في هذه الأسلاك. تفوق قيمة هذا التيار بأضعاف عدة القيمة التي تستطيع تجهيزات الشبكة اللاسلكية تحملها. يؤدي أي من هذه الضربات إلى تخريب التجهيزات غير المحمية.



شكل 5.2: برج يحتوي على سلك تأريض نحاسي ثقيل.

لا تعتبر حماية تجهيزات الشبكات اللاسلكية من آثار الصواعق مهمة سهلة ولا توجد أية ضمانات لتجنب حدوث ضربات الصواعق حتى عند توخي أقصى درجات الحيلة. إلا أن معظم الأساليب المتبعة ستسهم في تجنب كل من الضربات المباشرة أو التحريضية. إن استخدام قدر أكبر من عوامل الحيلة سيساعد على زيادة مستوى الحماية. يشكل السجل

بمنتجاته دون غيرها فيما إذا كانت هذه المنتجات مصممة لدعم البروتوكولات المفتوحة (مثل بروتوكول الإنترنت TCP/IP باستخدام معايير الشبكة اللاسلكية 802.11a/b/g). بإمكانك إذا واجهتك مشكلة ما مع التجهيزات أو مع المورد شراء تجهيزات من مورد آخر دون خشية عدم توافقها مع تجهيزاتك القديمة. لهذه الأسباب ننصحك بتجنب استخدام البروتوكولات الخاصة بمورد معين أو حزمة الترددات المرخصة إلا في حال عدم توفر بديل مفتوح (مثل بروتوكولات 802.11a/b/g).

على اعتبار أن التوقف عن إنتاج أنواع التجهيزات المختلفة أمر محتوم ولا يمكن التنبؤ بتوقيته، بمقدورك أيضاً تخفيف تأثير هذا التوقف على شبكتك باستخدام مكونات تدعم المعايير المفتوحة. يمكن على سبيل المثال أن تختفي لوحة رئيسية ما من الأسواق لكنك ستجد مقابلها عدداً من اللوحات الرئيسية (كتلك المستخدمة في الحواسيب الشخصية) والقادرة على القيام بنفس مهام اللوحة المفقودة. سنستعرض بعض الأمثلة على كيفية استخدام هذه المكونات لبناء نقطة شبكة لاسلكية لاحقاً في هذا الفصل.

لا يترافق استخدام البرمجيات مفتوحة المصدر مع أية تكاليف إضافية للترخيص (باستثناء خدمات الدعم الفني أو بعض الخدمات الإضافية الأخرى التي يوفرها بعض الموردين والذين لا يقاضون رسوماً مقابل استخدام البرنامج بحد ذاته). لقد ظهر بين الفينة والأخرى بعض الموردين الذين حاولوا استغلال الهدية التي قدمها مبرمجو البرمجيات مفتوحة المصدر للعالم عبر عرض الشيفرة المصدرية لهذه البرامج للبيع مقابل رسوم اشتراك دورية، منتهكين بذلك شروط التوزيع المحددة من قبل المبرمجين الأصليين. ننصحك بالإبتعاد عن هؤلاء الموردين وأن تتوخى الحيطة من إعلانات "البرامج الحرة" المترافقة مع رسوم ترخيص دورية.

يتجلى أهم عيوب استخدام البرمجيات مفتوحة المصدر والتجهيزات المفتوحة في إمكانية الحصول على الدعم الفني. ينبغي عليك في هذه الحالة عند ظهور مشكلة ما ضمن الشبكة معالجة هذه المشكلة بنفسك، مستعيناً بمصادر المعلومات المجانية المتاحة عبر شبكة الإنترنت ومحركات البحث، وتطبيق الحلول التي ستجدها بالإعتماد على نفسك. قد تستغرق هذه العملية زمناً لا بأس به لتشغيل الشبكة في حال عدم وجود فنيين مهرة مختصين بتصميم وإدارة حلول الشبكات اللاسلكية ضمن فريق العمل. كما ينبغي التنويه أيضاً إلى عدم توفر أية ضمانات بأن "ضخ الأموال على المشكلة" وحسب كفيل بحلها. على الرغم من أن هذا الكتاب سيزودك بالكثير من الأمثلة التي تهدف إلى تعليمك كيفية القيام بهذه المهام بنفسك فإنك قد تجد هذا العمل مضيقاً للغاية. لذلك يتوجب عليك البحث عن التوازن بين الحلول التجارية وتلك التي يمكنك القيام بها بنفسك لتلبية متطلبات مشروعك.

ننصحك باختصار أن تقوم بتحديد طبيعة وحجم الشبكة أولاً، تحديد الموارد المتاحة لحل هذه المشكلة ومن ثم السماح لقرار اختيار التجهيزات بالإنبثاق عن نتائج هذا البحث. فكل الحلول التجارية جنباً إلى جنب مع المكونات المفتوحة، أخذاً بعين الاعتبار التكاليف على المدى البعيد لكلا الخيارين.



زمنية محددة مقابل جزء من الثمن الذي دفعته عند شراء التجهيزات، كما يوفر أغلبهم خدمات الدعم الفني والكفالة لمدة إضافية مقابل اشتراك شهري معين. إن استخدام بنية موحدة لتجهيزات الشبكة يمكنك أيضاً من الإحتفاظ ببعض قطع التبديل الإحتياطية لاستبدال التجهيزات التي قد تتلف أثناء العمل دون الحاجة إلى أخصائي لإعداد التجهيزات الجديدة. لكن هذه الخدمات والمزايا سترفع من الكلفة الأولية للتجهيزات مقارنة مع المكونات التي يمكنك تصنيعها بنفسك.

تتجلى أهم المخاطر الخفية عند اختيار الحلول التجارية من وجهة نظر مصمم الشبكة في الإعتقاد على مورد وحيد، إحتمال التوقف عن إنتاج طراز معين من التجهيزات إضافة إلى النفقات المستمرة للحصول على تراخيص الإستخدام.

قد يتسبب السماح لأوهام "الميزات" الجديدة الضبابية وغير المحددة بوضوح بقيادة تطوير شبكتك إلى تكبيدك تكاليف باهظة أنت في غنى عنها. من عادة المنتجين توفير ميزات غير متوافقة مع منتجات منافسيهم ومن ثم إصدار مواد تسويقية تحاول إقناعك بمدى صعوبة الحياة دون هذه الميزات (بغض النظر عما إذا كانت هذه الميزات مفيدة لحل مشكلة الإلتصال الخاصة بك أم لا). سنستمر على الأرجح بعد أن نعتاد على استخدام هذه الميزات في شراء التجهيزات من نفس المنتج في المستقبل، وهو ما يشكل أساس مشكلة الإعتقاد على مورد وحيد. يصعب تصور إمكانية التخلي عن نسبة كبيرة من تجهيزات الشبكة في مؤسسة كبيرة الحجم إذا ما اعتمدت على تجهيزات مورد واحد للإنتقال إلى استخدام تجهيزات مورد آخر حتى ولو ترافق هذا الإنتقال مع الكثير من الفوائد والمزايا. تدرك فرق التسويق والمبيعات هذه النقطة جيداً (كما يعتمد عليها البعض أيضاً) وتستثمر الإعتقاد على مورد وحيد كإحدى إستراتيجيات التفاوض على الأسعار.

قد يستغل المنتجون مبدأ الإعتقاد على منتج وحيد لاتخاذ قرار التوقف عن إنتاج طراز معين، بغض النظر عن شعبية هذا الطراز، مما سيضمن أن الزبائن المعتمدين أساساً على الميزات الخاصة بهذا المنتج سيبدرون إلى شراء الطراز الأحدث (والذي غالباً ما يكون أعلى ثمناً). يصعب التكهن بالنتائج بعيدة المدى لمشاكل الإعتقاد على مورد وحيد وإحتمالات التوقف عن إنتاج طراز ما عند التخطيط لمشروع بناء الشبكة اللاسلكية، ولكنه من الضرورة بمكان أخذ هذه العوامل بعين الإعتبار.

أخيراً، قد يتطلب استخدام جهاز معين يعتمد على برنامج مخصص الحصول باستمرار على ترخيص لهذا الإستخدام. تختلف تكاليف هذه التراخيص تبعاً للميزات المتاحة وعدد المستخدمين وسرعة الوصلة وغيرها من العوامل. يتم تصميم بعض التجهيزات لكي تتوقف عن العمل في حال عدم دفع تكاليف هذا الترخيص إلى أن يتم تسديد المستحقات المترتبة! تأكد من دراسة شروط استخدام جميع التجهيزات التي تنوي شراءها بعناية، بما في ذلك تكاليف الترخيص الدورية.

يمكنك تجنب بعض هذه المخاطر باستخدام التجهيزات التي تدعم المعايير المفتوحة والبرمجيات مفتوحة المصدر. من الصعب مثلاً أن يتمكن مورد ما من حصر خياراتك

التجهيزات لإجابتها قبل الإلتزام بالشراء، وبالتالي ستستثمر الميزانية المتاحة لك على الوجه الأمثل إضافة إلى بناء الشبكة اللاسلكية باستخدام تجهيزات تلائم متطلباتك واحتياجاتك.

### الحلول التجارية وتلك التي يمكنك صنعها بنفسك DIY

سيتضمن مشروع شبكتك اللاسلكية على الأغلب مجموعة من المكونات التي يمكن شراؤها من الموردين بالإضافة إلى أجزاء يتم الحصول عليها محلياً بل قد تقوم بتصنيعها أنت بنفسك. يعتمد هذا المبدأ الإقتصادي في جميع أنحاء العالم. حيث أنه من السهل في هذه المرحلة من التطور التقني توزيع المعلومات على امتداد العالم بسهولة تفوق بشدة إمكانية توزيع المنتجات والبضائع. يعتبر استيراد جميع المكونات اللازمة لبناء الشبكة اللاسلكية خياراً باهظ الكلفة في العديد من أنحاء العالم (باستثناء الجهات التي تتمتع بميزات مادية هائلة). يمكنك توفير الكثير من المال على المدى القصير عبر إيجاد مصادر محلية للمكونات واليد العاملة لكي يقتصر الإستيراد على المكونات التي لا بد من شرائها نظراً لصعوبة تصنيعها محلياً.

إن كمية العمل الذي يمكن لشخص أو مجموعة ما إنجازه خلال فترة زمنية معينة محدودة بطبيعتها. أي بعبارة أخرى فإن استيراد التقنية يعني استبدال المال بالتجهيزات الضرورية لحل مشكلة معينة خلال فترة زمنية قصيرة نسبياً. يكمن فن بناء البنى التحتية للإتصالات محلياً في إيجاد المعادلة الصحيحة بين المال والجهد المستثمرين لحل المشكلة.

تعتبر بعض المكونات، مثل بطاقات الشبكة اللاسلكية ووحدات تغذية الإشارة للهوائيات، فائقة التعقيد مما يقلل من جدوى تصنيعها محلياً. في حين تمتاز بعض المكونات الأخرى كالهوائيات والأبراج ببساطتها التي تتيح تصنيعها محلياً بقسط يسير من كلفة استيرادها. تقع تجهيزات الشبكة اللاسلكية في مكان وسط ما بين هذين النقيضين.

يمكنك باستخدام بطاقات الشبكة اللاسلكية الجاهزة، اللوحات الرئيسية Motherboards وغيرها من المكونات بناء تجهيزات تتمتع بميزات توازي (أو ربما تفوق) غالبية نظائرها التجارية. يتيح دمج بنى التجهيزات المفتوحة مع البرمجيات مفتوحة المصدر مرونة فائقة لبناء حلول مخصصة وعالية الوثوقية بتكاليف منخفضة جداً.

لكن ذلك لا يعني أن التجهيزات التجارية أسوأ من تلك التي يمكنك تصنيعها بنفسك. حيث يتمتع منتج التجهيزات اللاسلكية، وبالإعتماد على ما يدعى بـ "حلول المفتاح"، بقدرتهم على توفير الزمن اللازم للتطوير إضافة إلى تمكين أشخاص محدودي المهارة من تركيب وصيانة هذه التجهيزات. من أهم ميزات الحلول التجارية توفر الدعم الفني وكفاءة التجهيزات (والتي غالباً ما تكون محدودة). كما تعتمد هذه الحلول أيضاً على بنية موحدة تؤدي عادة إلى الحصول على شبكات لاسلكية موثوقة.

سيقوم المورد الجيد بمساعدتك عندما تواجه جهازاً لا يعمل أو في حال كان إعداده أو كشف سبب عطله صعباً للغاية. كما سيقوم عادة بتبديل الجهاز عند تعطله ضمن ظروف التشغيل الطبيعية (باستثناء الضرر الشديد كالصواعق مثلاً). يقدم الموردون عادة هذه الخدمات لفترة

- **حساسية الإستقبال.** ما هي حساسية جهاز الإستقبال عند سرعة معينة لنقل البيانات؟ يقوم المنتج عادة بتوفير هذه المعلومات (المقابلة للسرعة القصوى والدنيا على الأقل). يمكن استخدام هذه القيمة لتحديد مدى جودة التجهيزات بالإضافة إلى استخدامها في حساب ميزانية الوصلة اللاسلكية، كما رأينا في **الفصل الثالث** بأنه كلما صغرت هذه القيمة كلما ازدادت حساسية الإستقبال.
- **إستطاعة نقل البيانات Throughput.** يقوم منتج تجهيزات الشبكات اللاسلكية عادة بتسويق السرعة القصوى لنقل البيانات على أنها "سرعة" تجهيزاتهم. نذكر بأن سرعة نقل البيانات لجهاز الإرسال والإستقبال (54 ميغابت في الثانية مثلاً) لا تعادل أبداً الإستطاعة الفعلية لنقل البيانات (والتي تساوي تقريباً 22 ميغابت في الثانية لبروتوكول 802.11g). إذا لم تتمكن من الحصول على قيمة إستطاعة نقل البيانات لجهاز ما يمكنك حسابه بشكل تقريبي بتقسيم "سرعة" هذا الجهاز على اثنين ومن ثم طرح 20% من حاصل القسمة. نصحك إذا ما ساورك الشك حيال جهاز معين بإجراء الفحوصات اللازمة لتحديد إستطاعة نقل البيانات على وحدة تجريبية قبل الإقدام على شراء كميات كبيرة من جهاز لا تعرف إمكاناته وخصائصه.
- **الملحقات الضرورية.** لا يقوم المنتجون عادة بتضمين بعض الملحقات الضرورية لتشغيل تجهيزات الشبكة اللاسلكية بغية تخفيض أسعار هذه التجهيزات. يتوجب عليك طرح الأسئلة التالية قبل شراء التجهيزات: هل يتضمن سعر التجهيزات وحدة التغذية الكهربائية؟ (تتضمن أسعار التجهيزات عادة وحدات تغذية التيار المستمر DC لكنها لا تتضمن أسعار وحدات التغذية عبر أسلاك شبكة الإيثرنت. تحقق أيضاً من جهد الدخل في وحدة التغذية، حيث أن غالبية التجهيزات تترافق مع وحدة تغذية متوافقة مع أنظمة التيار الكهربائي في الولايات المتحدة -110 فولت-). هل يتضمن السعر أيضاً الضفائر، المحولات، الأسلاك، الهوائيات وبطاقات الشبكة اللاسلكية؟ وفي حال أردت استخدام الجهاز خارج المبنى، استعلم عن توفر علبة مقاومة للعوامل الجوية.
- **التوفر Availability.** هل سيمكنك استبدال العناصر التالفة بسهولة؟ هل يمكنك طلب العنصر بكميات كبيرة إذا دعت الحاجة؟ ما هو العمر التقديري لهذا المنتج من حيث ساعات التشغيل والتوفر من المصنّع؟
- **عوامل أخرى.** تأكد من وجود الميزات الأخرى الضرورية لملائمة متطلباتك الخاصة. هل يحتوي الجهاز مثلاً على وصلة لهوائي خارجي؟ ما هو نوع هذه التوصيلة في حال وجودها؟ هل يحد البرنامج المستخدم لتشغيل هذا الجهاز من إستطاعة نقل البيانات أو حرية المستخدم؟ ما هي تكاليف إزالة هذه المحدودية؟ ما هي البنية الفيزيائية للجهاز؟ ما مدى استهلاك هذا الجهاز للتيار الكهربائي؟ هل يمكن تزويد الجهاز بالقدرة الكهربائية من خلال أسلاك شبكة الإيثرنت (Power Over Ethernet (POE)؟ هل يوفر هذا الجهاز ميزات التشفير وترجمة عناوين النطاق NAT وأدوات مراقبة استخدام عرض الحزمة أو غيرها والتي تعتبر أساسية في تصميم الشبكة اللاسلكية؟

سيمكنك طرح هذه الأسئلة منذ البداية من اتخاذ قرارات شراء ذكية عندما يحين أو ان اختيار تجهيزات الشبكة اللاسلكية. من المستبعد أن تتمكن من إجابة جميع هذه الأسئلة قبل شراء التجهيزات، لكنك تستطيع من خلال تحديد أولويات هذه الأسئلة أن تضغط على مورد

على الرغم من اختلاف المكونات المستخدمة فعلياً من نقطة لأخرى ضمن الشبكة اللاسلكية، إلا أن الأجزاء التالية ستوجد على الأغلب في جميع الشبكات:

1. حاسب شخصي أو شبكة متصلة بمبدل من نوع إيثرنت Ethernet.
2. جهاز يصل هذه الشبكة بالشبكة اللاسلكية (موجه لاسلكي، جسر أو مكرر).
3. هوائي متصل بوحدة تغذية الإشارة اللاسلكية أو مربوط مباشرة بجهاز الشبكة اللاسلكية.
4. تجهيزات كهربائية تتضمن وحدات التغذية الكهربائية ومنظمات التيار الكهربائي وممانعات الصواعق.

ينبغي اختيار التجهيزات الملائمة عبر تحديد متطلبات المشروع وتحديد الميزانية المتوفرة والتحقق من مدى إمكانية نجاح المشروع باستخدام الموارد المتاحة (بما فيها تكاليف قطع التبدل والصيانة المستمرة). من الضرورة بمكان تحديد حجم ومجال المشروع قبل اتخاذ أية قرارات تتعلق بشراء التجهيزات.

### إختيار مكونات الشبكة اللاسلكية

في عالم يعج بالتنافس بين منتجي التجهيزات ومع تضائل الميزانيات والإمكانيات المادية المتاحة للمستهلكين فإن الكلفة المادية (ولسوء الحظ) تحظى بالقسط الأعظم من الإهتمام دون غيرها من العوامل الهامة. ينطبق المثل القائل بأنك "لن تحصل إلا على ما دفعت ثمنه" على عالم التقنية أيضاً، لكنه لا ينبغي أن يعتبر حقيقة مطلقة. فعلى الرغم من أهمية عامل الكلفة عند اتخاذ أي قرار لشراء التجهيزات، لا بد من دراسة جدوى القيمة والمواصفات التي ستحصل عليها مقابل أموالك لكي تتمكن من تحديد الخيارات التي تلائم متطلباتك واحتياجاتك.

تأكد من دراسة العوامل التالية عند مقارنة التجهيزات اللاسلكية التي تنوي استخدامها في شبكتك:

- **التوافقية.** هل ستمكن هذه التجهيزات من العمل مع تجهيزات المنتجين الآخرين؟ وإذا لم يتحقق هذا الشرط، ما مدى أهمية هذه التوافقية ضمن هذا الجزء من الشبكة؟ إذا كانت التجهيزات المدروسة تدعم بروتوكولاً مفتوحاً (مثل 802.11b/g) فإنها ستمكن على الأغلب من العمل مع التجهيزات الأخرى المتوافقة مع هذا البروتوكول.
- **مجال التغطية.** لا يتعلق مجال تغطية جهاز ما كما رأينا في **الفصل الرابع** من هذا الكتاب بطبيعة هذا الجهاز وحسب، وإنما يرتبط أيضاً بنوع الهوائي المتصل بهذا الجهاز وطبيعة تضاريس سطح الأرض في المنطقة المحيطة وخصائص ومواصفات التجهيزات في الطرف الآخر للوصلة وغيرها من العوامل. ننصحك أن تتجنب الإعتماد على القيم شبه الخيالية لمجال التغطية والتي يدّعيها منتج هذه التجهيزات وأن تهتم بقدرة إرسال الجهاز إضافة إلى ربح الهوائي المستخدم (في حين كان الهوائي مضمناً مع التجهيزات). يمكنك باستخدام هذه المعلومات حساب مجال التغطية النظري كما أسهبنا في شرحه في **الفصل الثالث**.



## 5

### تجهيزات الشبكة

لقد أدى الإهتمام غير المسبوق بتجهيزات الشبكات اللاسلكية خلال السنوات القليلة الماضية إلى إتحام السوق بتشكيلة ضخمة من التجهيزات زهيدة الثمن. يستحيل علينا نظراً لهذا التنوع الهائل أن نتمكن من تصنيف جميع التجهيزات المتوفرة حالياً، لذلك سنستعرض خلال هذا الفصل أهم الميزات والخصائص المرغوبة في تجهيزات الشبكة اللاسلكية إضافة إلى استعراض عدة أمثلة عن التجهيزات التجارية وتلك التي يمكن تجميعها يدوياً والتي حققت نجاحاً ملحوظاً في الكثير من مشاريع الشبكات اللاسلكية.

#### الشبكات اللاسلكية والأسلاك

تثير كمية الأسلاك المستخدمة لمجرد تركيب وصلة لاسلكية بسيطة بين نقطتين الدهشة في عالم تطلق عليه تسمية "الشبكات اللاسلكية". تتألف نقطة الشبكة اللاسلكية من عدة مكونات ينبغي ربطها ببعضها البعض باستخدام الأسلاك الملائمة. ستحتاج حتماً إلى حاسب شخصي متصل بالشبكة السلكية، بالإضافة إلى موجه أو جسر لاسلكي موصول بالشبكة ذاتها. ينبغي أيضاً أن تتصل أجهزة الإرسال والإستقبال اللاسلكي بالهوائيات، كما قد يعترض طريقها أيضاً مضخم ومانع صواعق أو أي جهاز آخر. تحتاج غالبية التجهيزات أيضاً إلى الإتصال بمورد للقدرة الكهربائية، إما من خلال خط التيار المتناوب AC مباشرة أو باستخدام محول للتيار المستمر DC. تستخدم جميع هذه المكونات أشكالاً مختلفة من الموصلات، عدا عن التنوع الكبير في أنواع الأسلاك وسماكاتهما.

إضرب الآن كمية هذه الأسلاك والتوصيلات بعدد النقاط التي تريد توصيلها لتبرير تساؤلك عن جدوى تسمية هذه الفوضى بالـ "لاسلكية"! يعطي الشكل الموضح على الصفحة التالية فكرة عن كمية الأسلاك والتوصيلات اللازمة لإعداد وصلة لاسلكية بين نقطتين. لاحظ بأن هذا الشكل لا يتبع مقياساً معيناً كما أنه لا يشكل بالضرورة الخيار الأمثل لتصميم الشبكة، لكنه يعبر عن عدد المكونات والتوصيلات التي ستحتاج إلى التعامل معها أثناء تركيب مشاريع الشبكات اللاسلكية.



باستخدام حزمة *xnecview*. لاحظ النمط المتوقع: متعدد الاتجاهات أفقياً مع قمة أعظمية عند الزاوية المثلى للإرسال. تتوفر أيضاً إصدارات من برنامج NEC2 لأنظمة تشغيل ويندوز Windows وماك Mac.

يتميز برنامج NEC2 بقدرته على إعطاء فكرة سريعة عن كيفية أداء الهوائي قبل تصنيعه وبالتالي تمكينك من تعديل التصميم حتى تحصل على الربح الأعظمي. NEC2 برنامج معقد للغاية ويتطلب استثمار بعض الوقت والجهد لتعلم كيفية استخدامه بفاعلية، لكنه يعتبر أيضاً أداة لا غنى عنها لمصممي الهوائيات.

يمكن الحصول على برنامج NEC2 من الموقع التالي على شبكة الإنترنت:  
<http://www.nec2.org/>

كما يمكنك الوصول إلى أدلة استخدام البرنامج من موقع "الصفحة غير الرسمية لبرنامج NEC2" على العنوان التالي: <http://www.nittany-scientific.com/nec/>.



يسهل الحصول على ربح يصل حتى 30 ديسيبيل آيزوتروبي أو أكثر باستخدام هوائي علبة معدنية مصنوع بشكل جيد بالإضافة إلى طبق قطع مكافئ عالي الجودة. يزداد كل من ربح وإتجاهية الهوائي الناتج كلما ازداد حجم الطبق المستخدم، لذلك يمكنك الحصول على قيم عالية جداً للربح باستخدام أطباق ضخمة.

لقد نجح فريق من طلاب الجامعة في العام 2005 على سبيل المثال في بناء وصلة لاسلكية بين نيفادا وأوتا في الولايات المتحدة الأمريكية، والتي تجاوز طولها 200 كيلومتراً! استخدم هؤلاء الطلاب طبقاً لاستقبال إشارة الأقمار الصناعية قطره 3.5 متراً لبناء وصلة لاسلكية تعمل وفق معيار 802.11b بسرعة 11 ميغابت في الثانية دون استخدام أية مضخمات. للحصول على المزيد من تفاصيل هذا الإنجاز راجع الموقع التالي: <http://www.wifi-shootout.com/>

## برنامج NEC2

وهو اختصار لعبارة (version 2) **Numerical Electromagnetic Code** وهو برنامج مجاني لنمذجة الهوائيات. يوفر هذا البرنامج إمكانيات بناء نموذج ثلاثي الأبعاد للهوائي المطلوب ومن ثم تحليل خصائصه الكهرومغناطيسية. لقد طور هذا البرنامج منذ ما يزيد على العشر سنوات كما تتوفر عدة إصدارات منه للعمل ضمن غالبية أنظمة التشغيل، تبرز فاعلية البرنامج NEC2 عند تحليل الهوائيات المصنوعة من الشبك المعدني لكنه يوفر أيضاً ميزات نمذجة الهوائيات ذات الأسطح المصمتة.

يتم توصيف تصميم الهوائي ضمن ملف نصي يستخدمه البرنامج لبناء النموذج. وينطوي توصيف الهوائي ضمن برنامج NEC2 على جزئين: **بنية الهوائي structure** إضافة إلى سلسلة من **عناصر التحكم controls**. تتألف البنية من توصيف رقمي لأماكن توضع أجزاء الهوائي المختلفة وكيفية توصيل الأسلاك. أما عناصر التحكم فتعلم برنامج NEC بموقع توصيل مصدر الإشارة اللاسلكية. يمكن بعد تحديد هذين الجزئين بناء نموذج الهوائي. يتطابق نمط ربح الاستقبال للهوائي مع نمط ربح الإرسال بسبب نظرية التبادل، لذلك فإن نمذجة خصائص الإرسال يكفي لاستيعاب تصرف الهوائي بالكامل.

يتوجب أيضاً تحديد التردد أو نطاق الترددات المستخدم في الإشارة اللاسلكية. كما ينبغي تحديد مواصفات تضاريس الأرض في موقع التركيب. تختلف ناقلية سطح الأرض من مكان لآخر لكنها تلعب في الكثير من الأحيان دوراً أساسياً في تحديد نمط ربح الهوائي.

لكي تتمكن من تشغيل برنامج NEC2 ضمن نظام التشغيل غنو/لينكس قم بتحميل حزمة NEC2 من شبكة الإنترنت من الموقع المذكور أدناه. استخدم التعليمات التالية لبدء تشغيل البرنامج: `nec2` ملحقة بأسماء ملف الإدخال وملف الإخراج. ننصحك أيضاً بتنصيب حزمة `xnecview` للتحقق من صلاحية البنية ورسم نمط الإشعاع. إذا سارت كل الأمور على ما يرام ستحصل على ملف يحتوي على نتائج النمذجة. يمكن تقسيم هذه النتائج إلى عدة أقسام، لكن الحصول على فكرة سريعة عن خصائص الهوائي لا يحتاج إلى أكثر من رسم نمط الربح



شكل 4.40: تركيب الهوائي.

8. إستخدم الكماشة لتثبيت العزقة بالمقبس. وها قد انتهينا!



شكل 4.41: هوائي العلبة المعدنية المكتمل.

ينبغي تصنيع علبة مقاومة للعوامل الجوية لهذا الهوائي (كما في جميع أنواع الهوائيات الأخرى) إذا أردت تركيبه خارج المبنى. يمكنك تركيب العلبة بأكملها ضمن أنبوب بلاستيكي PVC مغلق من الطرفين. إنقب هذا الأنبوب من جانبه لتمرير المقبس N الواقع على جانب العلبة المعدنية ثم أحكم إقفال الهوائي باستخدام مادة السيليكون أو الصمغ البلاستيكي.

#### إستخدام هوائي العلبة المعدنية كوحدة تغذية لهوائي الطبق

يمكن استخدام هوائي العلبة المعدنية كوحدة تغذية لهوائي طبقي للحصول على ربح أكبر بكثير. ركب العلبة على الطبق بحيث يتم توجيه فتحتها إلى مركز الطبق. إستخدم نفس الأسلوب المشروح في مثال هوائي محول USB أعلاه (عبر مراقبة تغيرات قوة الإشارة مع مرور الزمن) لإيجاد الموقع الأمثل لتثبيت العلبة على الطبق المستخدم.

5. إستخدم أداة اللحام لوضع قليل من اللحام على الدبوس المركزي للمقبس N. قم بعد ذلك بلحام الطرف المغلف من السلك بفتحة الدبوس المركزي بشكل عمودي مستعيناً بالكماشة.



شكل 4.38: لحام السلك مع الفوهة الذهبية للمقبس N.

6. أدخل العزقة في المقبس واقطع السلك على بعد 3.05 سم من الجزء السفلي للعزقة.



شكل 4.39: يشكل طول السلك عاملاً فائق الأهمية في تحديد أداء الهوائي.

7. فك العزقة عن المقبس ثم أدخل المقبس ضمن فتحة العلبة المعدنية. تثبت العزقة بالمقبس من الجهة الداخلية للعلبة.



شكل 4.35: تحديد الفتحة قبل ثقبها.

3. إحفر ثقباً عند النقطة التي رسمتها في الخطوة السابقة باستخدام ريشة المثقب الصغيرة. قم بعد ذلك بتوسيع قطر هذا الثقب باستخدام ريش متدرجة في الحجم. ينبغي أن تتساوى فتحة الثقب تماماً مع حجم المقبس N. استخدم المبرد لتنعيم أطراف الفتحة وإزالة الطلاء من على جوانبها لضمان ناقلية كهربائية أفضل مع المقبس.



شكل 4.36: إحفر الثقب بعناية وبتدرج حتى تحصل على حجم الفتحة المطلوب.

4. استخدم المبرد لتنعيم أحد طرفي السلك ثم غلف هذا الطرف باللحام لمسافة 0.5 سم تقريباً مستعيناً بالكماشة.



شكل 4.37: تغليف نهاية السلك باللحام.

## الأدوات المطلوبة

- مفتاح للعلب
- مسطرة
- كمامة
- مبرد
- أداة لحام
- لحام
- مثقب مع مجموعة من الريش لثقوب المعادن (مع ريشة بقطر 1.5 سم)
- مثبك
- مفتاح ربط
- مطرقة
- مثقب

## طريقة التصنيع

1. إستخدم مفتاح العلب لإزالة الغطاء العلوي للعلبة بعناية.



شكل 4.34: إنتبه من الحواف الحادة عند فتح العلبة.

تكون حواف الغطاء الدائري عادة حادة للغاية، لذلك يتوجب عليك توخي الحذر أثناء ملامستها. أفرغ العلبة من محتوياتها واغسلها جيداً بالماء والصابون. استمتع بتذوق محتويات العلبة من أناناس أو بسكويت أو غيرها من الأطيب مع أصدقائك!

2. إستخدم المسطرة لرسم نقطة تبعد 6.2 سم عن قاع العلبة. إنتبه عند القياس إلى البدء من الطرف الداخلي لأسفل العلبة. إستخدم ريشة المثقب الصغيرة أو مفكاً مع مطرقة لتعليم هذه النقطة، سيسهل ذلك من ثقب الفتحة بدقة أكبر لاحقاً. تجنب تغيير شكل العلبة أثناء هذه العملية عبر إدخال قطعة خشبية صغيرة أو مادة أخرى ضمن العلبة قبل طرقتها.

كما أن طول هذا المسبار ينبغي أن يعادل ربع طول الموجة ( $\lambda = 0.25$ ) والذي يكافئ عند التردد 2.44 غيغاهرتز 3.05 سم.

يتراوح ربح هذا الهوائي ما بين 10 إلى 14 ديسيبل ويبلغ عرض المجال الموافق حوالي 60 درجة.



شكل 4.32: هوائي العلب المعدنية.

### قائمة الأجزاء

- مقبس من نوع N قابل للتركيب باستخدام البراغي
- سلك نحاسي بطول 4 سم وقطر 2 مم
- علبة معدنية بقطر 8.3 سم وطول 21 سم



شكل 3: أجزاء هوائي العلب المعدنية.

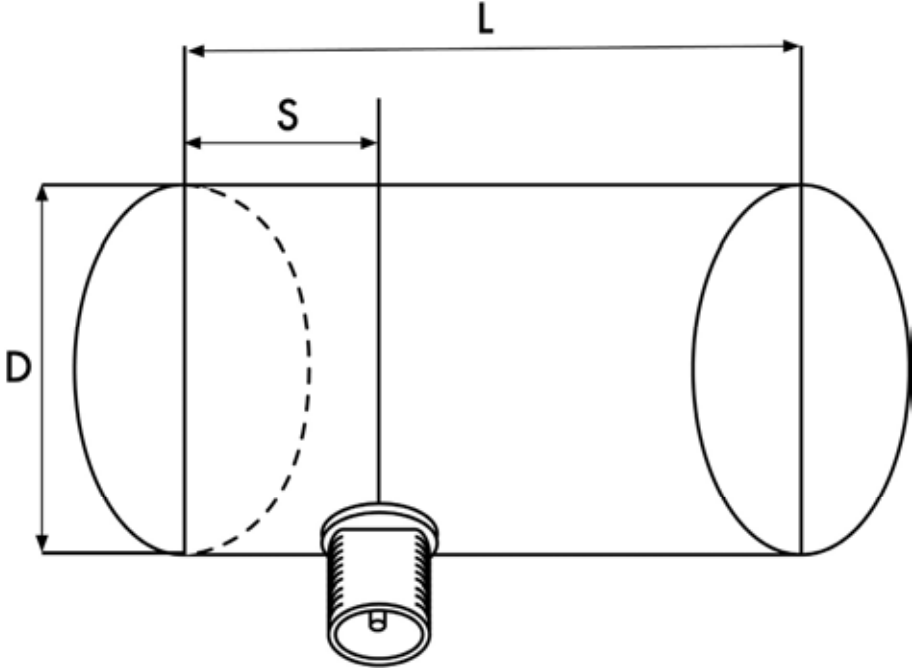

شكل 4.31: شروط أبعاد هوائي العلب المعدنية.

1. تتراوح القيم المقبولة لقطر العلب  $D$  ما بين 0.6 و 0.75 من طول الموجة في الفضاء الطلق باعتبار التردد المستخدم للتصميم. يبلغ طول هذه الموجة عند التردد 2.44 غيغاهرتز 12.2 سم، وبالتالي ينبغي أن يتراوح قطر العلب المعدنية ما بين 7.3 – 9.2 سم.
2. يفضل أن يكون طول العلب المعدنية  $L$  مساوياً  $(0.75\lambda_G)$  حيث  $\lambda_G$  هو طول موجة الدليل والذي يحسب بالعلاقة التالية:

$$\lambda_G = \frac{\lambda}{\text{sqrt}(1 - (\lambda/1.706D)^2)}$$

لنفترض أن قطر العلب المعدنية  $D=7.3$  سم، ينبغي أن يكون طولها في هذه الحالة 56.4 سم أما إذا كان قطر العلب  $D = 9.2$  سم سنحتاج إلى علب طولها 14.8 سم على الأقل. سنستخدم في مثالنا هذا علب لاحتفاظ زيت الطعام يبلغ قطرها 8.3 سم وارتفاعها 21 سم.

3. ينبغي أن يتوضع مسبار التحويل من السلك المحوري إلى دليل الموجة على مسافة  $S$  من قاع العلب المعدنية، والتي يمكن حسابها كما يلي:

$$S = 0.25 \lambda_G$$

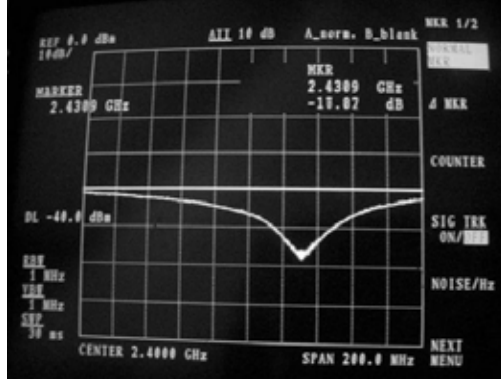

شكل 4.30: رسم بياني لطيف القدرة المنعكسة من الهوائي Collinear omni.

إذا أردت استخدام هذا الهوائي خارج الأبنية يتوجب عليك حمايته من العوامل الجوية. يمكنك مثلاً تركيب الهوائي بأكمله ضمن أنبوب بلاستيكي PVC كبير مغلق من الطرفين. إنقب أسفل هذا الأنبوب لتمرير السلك الناقل لإشارة الإرسال وأحكم إقفال الهوائي باستخدام مادة السيليكون أو الصمغ البلاستيكي.

### هوائي العلب المعدنية Cantenna

يستخدم هذا الهوائي علبة كونسروة معدنية كدليل للموجة كما يحتوي على سلك قصير ملحوم بمقبس N يلعب دور المسبار لتحويل الإشارات من السلك المحوري إلى دليل الموجة. يمكن تصنيع هذا الهوائي بسهولة وبكلفة لا تتعدى ثمن المقبس N إضافة إلى إعادة استثمار علبة معدنية معدة لحفظ الطعام أو العصير مثلاً. يتمتع هذا الهوائي باتجاهية عالية تخوله العمل بشكل جيد في الوصلات بين نقطتين ذات المدى القصير والمتوسط. يمكن استخدام هذا الهوائي أيضاً كوحدة تغذية لهوائي طبقي.

لا تصلح كافة العلب المعدنية لتصنيع الهوائيات نظراً لضرورة تحقيق بعض شروط الأبعاد:





شكل 4.28: كرر عملية الشد لجميع اللفات المتبقية.

13. ينبغي أن يصل طول الهوائي في النهاية إلى 42.5 سم بدءاً من سطح الصفيحة وحتى أعلى السلك.



شكل 4.29: ينبغي أن يبلغ طول الهوائي المكتمل 42.5 سم من سطح الصفيحة وحتى نهاية السلك.

14. تستطيع التحقق من منحنى القدرة المنعكسة من هذا الهوائي باستخدام محلل للطيف يحتوي على مولد للمتابعة Tracking Generator. تظهر الصورة التالية شاشة محلل الطيف.

10. إستخدم أداة اللحام لوضع قليل من اللحام على الدبوس المركزي للمقيس N. قم بعد ذلك بلحام الطرف المغلف من السلك بفتحة الدبوس المركزي بمساعدة الكماشة. ينبغي أن تبعد اللفة الأولى مسافة 3 سم عن الصفيحة المعدنية.



شكل 4.26: ينبغي أن تبعد اللفة الأولى مسافة 3 سم عن سطح الصفيحة المعدنية.

11. سنقوم الآن بشد اللفات لزيادة الطول الكلي للسلك. إستخدم الكماشة والمشبك لسحب السلك بحيث يصبح الطول النهائي للفة 2 سم.



شكل 4.27: شد اللفات. حاول القيام بذلك بلطف وتجنب تجريح سطح السلك بالكماشة.

12. كرر العملية نفسها للفتات الثلاثة الأخرى ليصبح طول كل منها 2 سم.



شكل 4.23: إضافة أنبوب نحاسي فاصل للحصول على ممانعة تساوي 50 أوم.

8. ركب صامولة (عزقة) المقبس N لتثبيته على الصفيحة المعدنية باستخدام الكماشة.



شكل 4.24: ثبت المقبس N على الصفيحة المعدنية.

9. إستخدم المبرد لصقل طرف السلك الذي يبعد 2.5 سم عن اللفة الأولى. غلف مسافة 0.5 سم من السلك باللحام المعدني عند الطرف المصقول.



شكل 4.25: ضع قليلاً من اللحام المعدني على طرف السلك لتغليفه قبل لحامه.

شكل 4.20: يساعد إدخال الأنبوب على جعل السلك أكثر استقامة.

6. استخدم المسطرة والقلم لرسم خطين قطريين على الصفيحة المعدنية لإيجاد مركزها. إنثقب الصفيحة في مركزها باستخدام ريشة رفيعة، قم بتوسيع هذا الثقب باستخدام ريش أكبر.

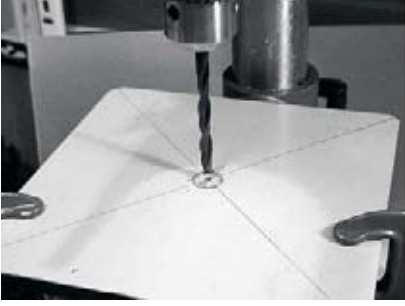

شكل 4.21: ثقب الصفيحة المعدنية.

ينبغي أن يتلاءم حجم ثقب الصفيحة تماماً مع حجم المقبس N.



شكل 4.22: ينبغي أن يتلاءم حجم ثقب الصفيحة تماماً مع حجم المقبس N.

7. من الضروري لكي نحصل على ممانعة للهوائي قيمتها 50 أوم أن يقع السطح المرئي من العازل الداخلي للمقبس N (المنطقة البيضاء المحيطة بالدبوس المركزي) على نفس مستوى سطح الصفيحة المعدنية. أحضر لذلك قطعة بطول 0.5 سم من أنبوب نحاسي قطره الخارجي 2 سم وركبها بين المقبس والصفيحة.



شكل 4.18: اللفة بعد اكتمالها.

5. يتوجب عليك صنع لفة أخرى تبعد مسافة 7.8 سم عن اللفة الأولى. ينبغي أن تصنع اللفتان بنفس إتجاه الدوران وأن يتوضعا في نفس الجهة من السلك. قم بعد ذلك بصنع لفة ثالثة ورابعة باتباع نفس الأسلوب المذكور أعلاه وبتباعد يساوي 7.8 سم. إقطع العنصر الفعال الأخير على مسافة تبعد 8 سم عن اللفة الرابعة.

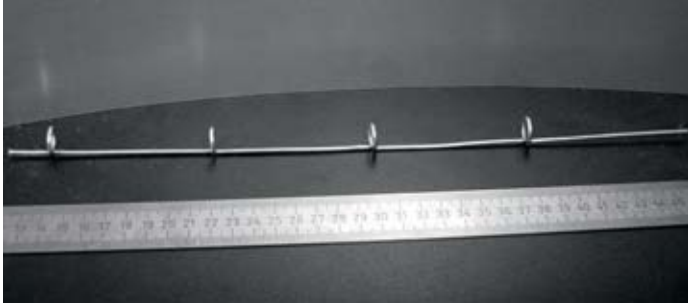

شكل 4.19: حاول قدر الإمكان الحفاظ على استقامة السلك.

يمكن التأكد من دقة العمل عبر إدخال أنبوب عبر جميع اللفات، ينبغي أن يتم إدخال الأنبوب بسهولة ودون عقبات.



شكل 4.15: قم بثني السلك بعناية لصنع انحناء حاد.

3. إرسم خطاً آخر على بعد 3.6 سم من الإنحناء السابق. استخدم الكماشة والمطرقة لتثني السلك مجدداً عند هذا الخط بمقدار 90 درجة بالإتجاه المعاكس للإنحناء الأول ولكن ضمن نفس المستوي. يجب أن يظهر السلك الآن على شكل حرف Z.



شكل 4.16: ثني السلك على شكل حرف Z.

4. سنقوم الآن بقتل الجزء من السلك الذي يظهر على شكل حرف Z لصنع لفة قطرها 1 سم. سنستخدم لذلك الأنبوب أو ريشة المثقب للسلك حولها بمساعدة الكماشة والمشبك.

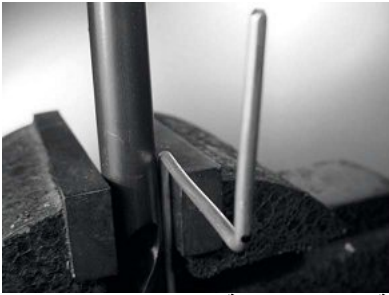

شكل 4.17: لف السلك حول ريشة المثقب لصنع لفة.

ستظهر اللفة عند اكتمالها على الشكل التالي:

### الأدوات المطلوبة

- مسطرة
- كماشة
- ميرد
- لحام معدني وأداة للحام
- مثقب مع مجموعة من الريش لثقب المعادن (بما فيها ريشة بقطر 1.5 سم)
- قطعة من أنبوب أو ريشة للمثقب بقطر 1 سم
- مشبك
- مطرقة
- مفتاح ربط

### طريقة التصنيع

1. قم بتمسيد السلك باستخدام المشبك.



شكل 4.14: حاول تمسيد السلك لجعله مستقيماً قدر الإمكان.

2. استخدم قلماً لرسم خط على بعد 2.5 سم من إحدى نهايتي السلك. قم بثني السلك عند هذا الخط بمقدار 90 درجة باستخدام الكماشة والمطرقة.



الصحيحة. يتم تركيب الهوائي ثنائي القطب عادة على بعد 3 إلى 5 سم من قاع الطبق، لكن هذه القيمة تعتمد بشكل أساسي على شكل القطع الناقص. جرب عدة وضعيات أثناء مراقبة مؤشر قوة الإشارة حتى تحصل على الوضعية الأمثل.

تُبث بطاقة الشبكة في هذا موقع التوضع الأمثل. ينبغي إذا ما أردت استخدام الهوائي خارج المباني أن تقوم بعزل هذه البطاقة والسلك الواصل إليها لتصبح مقاومة للماء والعوامل الجوية. استخدم مادة السيليكون أو قطعة من أنبوب بلاستيكي PVC لإحكام عزل المكونات الإلكترونية. للحصول على المزيد من المعلومات عن تصاميم الهوائيات التطبيقية باستخدام بطاقات الشبكة اللاسلكية USB راجع الموقع التالي:

<http://www.usbwifi.orcon.net.nz/>

### هوائي السميت متعدد الإتجاهات Collinear omni

يتميز هذا الهوائي بسهولة تصنيعه، فهو لا يحتاج سوى قطعة سلك ومقبس من نوع N وصفيحة معدنية مربعة، ويمكن استخدامه في الوصلات من نقطة إلى عدة نقاط قصيرة المدى داخل وخارج المباني. تحتوي الصفيحة المعدنية على فتحة في منتصفها لتركيب المقبس N الذي يتم تثبيته في موقعه باستخدام البراغي. نقوم بلحام السلك إلى الدبوس المركزي في المقبس N كما يتم ثني هذا السلك على شكل عدة لفات تفصل بين العناصر الفعالة. يمكن تصنيع هذا الهوائي بشكليين مختلفين: يحتوي الأول على عنصرين فعالين إضافة إلى لفتين تفصلان بينهما في حين يحتوي الثاني على أربعة عناصر فعالة تفصل بينها أربع لفات. يبلغ ربح الهوائي القصير حوالي 5 ديسيبل أيزوتروبي أما ربح الهوائي الطويل فيتراوح ما بين 7 إلى 9 ديسيبل أيزوتروبي. سنستعرض فيما يلي طريقة تصنيع الهوائي الطويل فقط.

### قائمة الأجزاء

- مقبس من نوع N قابل للتركيب باستخدام برغي
- سلك نحاسي بطول 50 سم وقطر 2 مم
- صفيحة معدنية مربعة أبعادها 10X10 سم أو أكثر



شكل 4.13: صفيحة من الألومنيوم أبعادها 10X10 سم.



بإمكانك تجنب جميع هذه المشاكل عبر استبدال المضخم بهوائي ذو ربح أعلى. فالهوائيات أقل تكلفة من المضخمات كما أنها قادرة على تحسين أداء الوصلة اللاسلكية بتغيير الهوائي في أحد طرفي الوصلة فقط. يمكن أيضاً تحسين أداء الوصلات ذات المسافات البعيدة باستخدام تجهيزات أكثر حساسية للإرسال والإستقبال بالإضافة إلى استخدام أسلاك عالية الجودة. من غير المحتمل أن تتسبب هذه الأساليب في التثويش على المستخدمين الآخرين لنفس مجال الترددات لذلك ننصحك باستخدامها قبل التفكير في خيار استخدام المضخمات.

### تصاميم الهوائيات العملية

لقد شهدت أسعار الهوائيات التي تعمل ضمن التردد 2.4 غيغاهرتز انخفاصاً كبيراً منذ تطوير معايير 802.11b. تستخدم تصاميم الهوائيات المبتكرة أجزاء أبسط ومواد أقل للحصول على قيم عالية للربح بأقل تكلفة ممكنة. لكن توفر الهوائيات الجيدة ولسوء الحظ مازال محدوداً للغاية في الكثير من أنحاء العالم، وقد تكون تكاليف استيراد هذه الهوائيات باهظة التكاليف أيضاً. على الرغم من أن تصميم الهوائي يعتبر عملاً شاقاً وعرضة للكثير من الأخطاء فإن تصنيع الهوائيات من المواد المتوفرة محلياً أمر سهل وممتع للغاية. سنستعرض فيما يلي أربعة تصاميم عملية للهوائيات التي يمكن تصنيعها بكلفة زهيدة.

### إستخدام محول USB كوحدة تغذية لهوائي طبقي

يعتبر استخدام هوائي طبق القطع المكافئ لتوجيه الإشارات الصادرة عن بطاقة شبكة لاسلكية من نوع الناقل التسلسلي العام USB (والتي تعرف في أوساط محترفي الشبكات بإسم **USB Dongle**) أبسط تصاميم الهوائيات. يمكنك الحصول على ربح عالٍ للإرسال عبر تركيب الهوائي الداخلي ثنائي القطب الموجود في بطاقة الشبكة اللاسلكية USB في محرق الطبق دون الحاجة إلى لحام أو حتى إلى فتح غطاء بطاقة الشبكة اللاسلكية. من الممكن استخدام عدة أنواع من الأطباق (على شكل قطع ناقص) مثل أطباق استقبال إشارة الأقمار الصناعية، هوائيات التلفاز وحتى أدوات الطبخ المعدنية (كالمقلاة أو الأغطية الدائرية أو المصفاة). يمكن عدا عن ذلك أيضاً استخدام سلك USB منخفض الكلفة والذي لا يتسبب في أية خسائر للإشارة لتغذية الهوائي، دون الحاجة إلى استخدام سلك محوري أو سلك هيليكس مكلف.

ستحتاج أثناء بناء هوائي طبق القطع الناقص باستخدام محول (بطاقة شبكة لاسلكية) USB إلى معرفة توضع الهوائي ثنائي القطب الموجود داخل البطاقة. يتم تركيب هذا الهوائي في معظم الأجهزة بالتوازي مع الحافة الأقصر لبطاقة الشبكة، لكنه قد يتوضع بشكل متعامد مع هذه الحافة في بعض البطاقات. تستطيع مشاهدة توضع الهوائي بالعين المجردة بعد فتح غطاء بطاقة الشبكة أو بتجربة هذه البطاقة في عدة وضعيات لتحديد الوضعية التي تعطي الربح الأكبر.

لفحص الهوائي قم بتوجيهه إلى نقطة ولوج تبعد عنه عدة أمتار وأدخل بطاقة الشبكة اللاسلكية USB في حاسب محمول. يمكنك مراقبة قوة الإشارة المستقبلية من نقطة الولوج من خلال برنامج تعريف بطاقة الشبكة اللاسلكية أو باستخدام برنامج مثل Netstumbler (راجع الفصل السادس). قم بتحريك بطاقة الشبكة ببطء داخل الطبق وراقب مؤشر قوة الإشارة. ينبغي أن تلاحظ ارتفاعاً كبيراً في الربح (حوالي 20 ديسيبل أو أكثر) عند إيجاد الوضعية

- **المضخمات باهظة التكاليف.** ينبغي أن تعمل المضخمات ضمن نطاق واسع نسبياً لعرض الحزمة عند التردد 2.4 غيغاهرتز كما ينبغي أن تعمل بسرعة تكفي لتلبية متطلبات تطبيقات الشبكات اللاسلكية. على الرغم من توفر هذه الأنواع من المضخمات إلا أن تكاليف الواحدة منها قد تبلغ مئات الدولارات.
- **ستحتاج إلى مضخمين على الأقل.** في حين توفر الهوائيات ربحاً متبادلاً يفيد طرفي الوصلة اللاسلكية فإن المضخمات ستقوم بوظيفتها بشكل أفضل عند تضخيم الإشارات المرسله. وبالتالي فإن إضافة مضخم وحيد في أحد طرفي الوصلة اللاسلكية والذي لا يتمتع بالربح الكافي قد يمكن هذا الطرف من إسماع صوته للطرف الآخر لكنه لن يتمكن من سماع الصوت الصادر عن الجهة المقابلة.
- **لا توفر المضخمات أية اتجاهية إضافية.** تؤدي زيادة ربح الهوائي إلى تحسين خصائص كل من الريح والاتجاهية على طرفي الوصلة اللاسلكية. كما أن مزاياها لا تقتصر على زيادة القدر المتاح من الإشارة بل تتعداها إلى إهمال التشويش الوارد من الإتجاهات الأخرى. أما المضخمات فتقوم بتضخيم كل من الإشارات الفعلية وإشارات التشويش على حد سواء مما قد يتسبب في تفاقم مشكلة التشويش.
- **تتسبب المضخمات في التشويش على المستخدمين الآخرين لعرض الحزمة.** إن استخدام المضخمات لزيادة قدرة الإرسال سيؤدي إلى إضافة مصدر للضجيج المرتفع بالنسبة للمستخدمين الآخرين للحزمة غير المرخصة المستخدمة في الشبكات اللاسلكية. لا يعتبر هذا التأثير مشكلة ذات أهمية تذكر في المناطق الريفية النائية لكنه قد يتسبب بالكثير من المشاكل في المناطق المأهولة. بالمقابل فإن استخدام هوائي ذو ربح أعلى سيؤدي إلى تحسين أداء الوصلة اللاسلكية مع تخفيض مستوى الضجيج في المناطق المجاورة لهذه الوصلة.
- **قد يكون استخدام المضخمات مخالفاً للقانون.** تحدد الدول المختلفة قيماً متباينة قدرة الإرسال القصوى التي يسمح باستخدامها ضمن الجزء غير المرخص من طيف الترددات. قد تؤدي إضافة هوائي إلى إشارة مضخمة بشدة إلى تجاوز الحدود القصوى المسموحة قانونياً.

يمكن تشبيه استخدام المضخمات بالجيران اللامبالين والذين يريدون الإستماع إلى المذياع خارج منازلهم، سيقومون لذلك بتشغيل المذياع على أعلى مستوى للصوت. يمكن لهؤلاء أيضاً أن يقوموا بتحسين جودة الإستقبال عبر توجيه المصدر الصوتي إلى خارج النافذة. سيتمكن جيرانك الآن من سماع المذياع خارج المنزل لكنهم سيجبرون أيضاً كل جيرانهم على الإستماع معهم. سينجح هذا الأسلوب نسبياً ما دام استخدامه مقتصراً على شخص واحد فقط. تخيل ما الذي سيحدث فيما لو قرر جميع الجيران تشغيل مذياعهم بنفس الطريقة. إن استخدام المضخمات في وصلة لاسلكية سيتسبب في إحداث التأثير نفسه تقريباً ضمن مجال التردد 2.4 غيغاهرتز. قد تعمل وصلتك اللاسلكية أنياً بشكل أفضل، لكنك ستبدأ في مواجهة الكثير من المشاكل عندما يقرر المستخدمون الآخرون لنفس مجال الترددات تركيب المضخمات في وصلاتهم اللاسلكية أيضاً.

يعتبر حجم الطبق أكثر العوامل أهمية لأنه يحدد الريح الأعظمي الممكن تحقيقه عند تردد معين بالإضافة إلى عرض المجال الموافق. يمكن حساب الريح وعرض المجال كما يلي:

$$Gain = \frac{(\pi \times D)^2}{\lambda^2} \times n$$

$$Beamwidth = \frac{70\lambda}{D}$$

حيث تمثل  $D$  قطر الطبق و  $n$  كفاءته. يتم تحديد الكفاءة عبر إيجاد فاعلية تغطية الطبق باستخدام وحدة التغذية، إضافة إلى عدة عوامل أخرى. يتضاعف ربح الهوائي أربع مرات (أو 6 ديسيبل) عند مضاعفة قطر الطبق المستخدم مرتين. أي أن مضاعفة قطر الطبق المستخدم في كلا المحطتين سيؤدي إلى زيادة قوة الإشارة بمقدار 12 ديسيبل، وهي زيادة كبيرة جداً. يمكننا اعتماد قيمة تعادل 50% لكفاءة الهوائي عند تصنيعه يدوياً.

تشكل نسبة البعد المحرقي إلى قطر الطبق ( $f/D$ ) أكثر العوامل تأثيراً في تصميم وحدة تغذية الهوائي. تتعلق هذه النسبة مباشرة بعرض المجال اللازم لتغطية الطبق بشكل فعال. يحتاج طبقان متساويان في القطر ولكن بعداهما المحرقيان مختلفان تصميمياً مختلفاً لوحدة التغذية إذا أردنا تغطية كل منهما بفاعلية. ترتبط القيمة 0.25 مع الأطباق الشائعة التي يقع محرقتها في نفس مستوي حواف الطبق (والتي تسمى بأطباق المستوي المحرقي).

## المضخمات Amplifiers

ذكرنا سابقاً بأن الهوائيات لا تقوم بتوليد القدرة، بل تقتصر وظيفتها على توجيه كامل القدرة المتاحة وفق نمط معين. يمكنك استخدام أجهزة تضخيم القدرة لزيادة قدرة الإشارة المتوفرة عبر تزويدها بقدر معين من قدرة التيار المستمر DC. يصل المضخم بين جهاز الإرسال والهوائي كما يحتوي على مقبس إضافي لتوصيله بمصدر التيار الكهربائي. تعمل المضخمات المتوفرة في الأسواق عند التردد 2.4 غيغاهرتز والتي يمكنها إضافة قدرة تصل حتى أكثر من وات واحد إلى الإشارة المرسله. تتحسس هذه التجهيزات بدء الإرسال من جهاز الإرسال المتصل بها لتقلع بسرعة وتبدأ بتضخيم الإشارة المرسله. تتوقف هذه التجهيزات عن العمل بعد انتهاء عملية الإرسال. تقوم المضخمات أيضاً في حالة الإستقبال بتضخيم الإشارة المستقبلية قبل إرسالها إلى جهاز الإستقبال.

يتوجب عليك الإنتباه إلى أن إضافة المضخمات لن يوفر الحل السحري لجميع مشاكل شبكتك اللاسلكية. ولقد تعمدنا عدم الإسهاب في شرح هذه التجهيزات ضمن هذا الكتاب نظراً لترافق استخدامها مع العديد من السلبيات.

كمغذٍ لطبق على شكل قطع مكافئ. يمكن تحديد استقطاب هذا الهوائي من خلال النظر إلى المربعين من أمام الهوائي، إذا كان هذان المربعان متجاورين فإن الهوائي ذو استقطاب شاقولي.



شكل 4.12: هوائي BiQuad.

### هوائيات أخرى

هناك الكثير من أنواع الهوائيات الأخرى كما يتم على الدوام تطوير أنواع جديدة لتلائم التطورات التقنية.

- الهوائيات القطاعية Sectoral: وتستخدم بكثرة في البنى التحتية لشبكات الهواتف المحمولة ويتم تصنيعها عادة بإضافة سطح عاكس لهوائي ثنائي القطب (أو أكثر). يمكن أن يصل عرض المجال الأفقي لهذا النوع من الهوائيات حتى 180 درجة كحد أقصى و 60 درجة كحد أدنى، في حين يكون عرض المجال الشاقولي أضيق بكثير. يمكن تصنيع هوائيات مركبة باستخدام عدة هوائيات قطاعية لتغطية مجال أفقي أعرض (الهوائي متعدد القطاعات multisectorial antenna).
- هوائيات الصفيحة Panel or patch: وتتألف من صفائح مسطحة تستخدم داخل الأبنية ويصل ربحها حتى 20 ديسيبل أيزوتروبي.

### نظرية العاكس Reflector Theory

تتجلى الخاصية الأساسية للعاكس القطعي المثالي في قدرته على تحويل الموجة الكروية المشعة من نقطة تتوضع عند محرقه إلى موجة مسطحة، وبالعكس. أي أنه سيقوم أيضاً بتجميع كامل القدرة التي سيستقبلها هذا الطبقة والواردة من مصدر بعيد في نقطة تقع في محرق الطبقة. يحسب البعد المحرقي للطبق بالمعادلة التالية:

$$F = \frac{D^2}{16 \times c}$$

حيث تمثل D قطر الطبقة و c عمق القطع المكافئ عند مركز الطبقة.



شكل 4.10: هوائي قرني مصنوع من علبه كونسروة معدنية.

تصنع الأطباق التي يقل قطرها عن 1 متر عادة من مواد معدنية مصممة، ويستخدم الألومنيوم بكثرة نظراً لخفة وزنه ومتانته ونفاذيته الجيدة للتيار الكهربائي. يزداد تأثير الرياح مع ازدياد حجم الطبق وسرعان ما يشكل مشكلة حرجة. لقد تم تطوير الأطباق التي تصنع أسطحها العاكسة من شبكات معدنية مفرّعة لتجاوز هذه المشكلة. على الرغم من ضعف نسبة الأمام للخلف في هذه الهوائيات إلا أن استخدامها أكثر أمناً وتصنيعها أسهل. تستخدم المواد التالية لتصنيع هذه الشبكات: النحاس، الألومنيوم، الفولاذ المغلفن والحديد.



شكل 4.11: هوائي طبق ذو سطح مصمت.

### هوائي BiQuad

وهو هوائي سهل التصنيع يوفر إتجاهية جيدة وربحاً معقولاً للوصلات بين نقطتين. يتألف هذا الهوائي من عنصر إرسال مؤلف من مربعين متشابهين يبلغ حجم كل منهما ربع طول الموجة إضافة إلى صفيحة أو شبكة معدنية تقوم بدور العاكس. يبلغ عرض مجال هذا الهوائي حوالي 70 درجة ويتراوح ربحه ما بين 10-12 ديسيبل أيزوتروبي. يمكن استخدامه بشكل منفرد أو

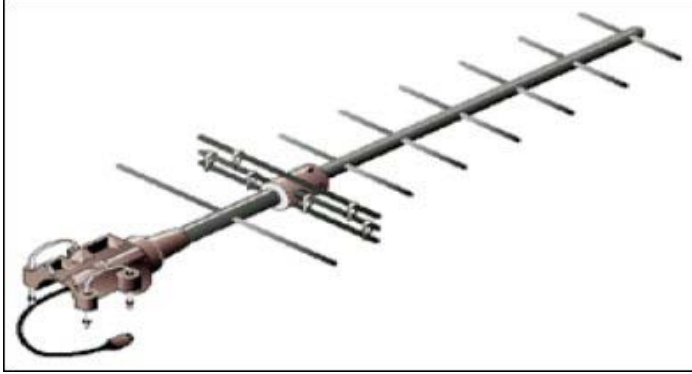

شكل 4.9: هوائي ياغي.

تستخدم هوائيات ياغي عادة في الوصلات بين نقطتين وتتمتع بربح يتراوح ما بين 10 إلى 20 ديسيبل أيزوتروبي وعرض مجال أفقي يتراوح ما بين 10 إلى 20 درجة.

### الهوائي القرني Horn

يشترك هذا الهوائي تسميته من شكله المميز المتسع تدريجياً، والذي يمكن أن يكون مربعاً، مستطيلاً، أسطوانياً أو مخروطياً. يتحدد اتجاه الإشعاع الأعظمي بمحور هذا المخروط. يمكن تغذية هذا الهوائي بالإشارة اللاسلكية بسهولة باستخدام دليل للموجة، كما يمكن تغذيته أيضاً باستخدام سلك محوري مع تحويله ملائمة. يستخدم هوائي القرن بكثرة كعنصر فعال في الهوائي الطبقي حيث يتم في هذه الحالة توجيه القرن باتجاه مركز الطبقة العاكس. يؤدي استخدام هوائي القرن عند المركز البؤري للطبق عوضاً عن الهوائي ثنائي القطب أو غيره من الهوائيات إلى تخفيض خسارة القدرة عند أطراف الطبقة العاكس. يمكن تصنيع هوائي قرني للعمل عند التردد 2.4 غيغاهرتز باستخدام علبه كونسروة معدنية للحصول على ربح قد يصل حتى 10-15 ديسيبل أيزوتروبي.

### هوائي طبق القطع المكافئ Parabolic dish

تعتبر الهوائيات التي تحتوي على عاكس على شكل قطع ناقص أكثر أنواع الهوائيات الإتجاهية استخداماً عند الحاجة إلى قيم ربح عالية. تتميز هذه الهوائيات بإمكانية تصنيعها للحصول على قيم عالية جداً للربح والإتجاهية، في حين يتجلى أهم عيوبها في صعوبة تثبيت الأطباق الكبيرة عدا عن أنها تتأثر بسهولة بالرياح القوية.

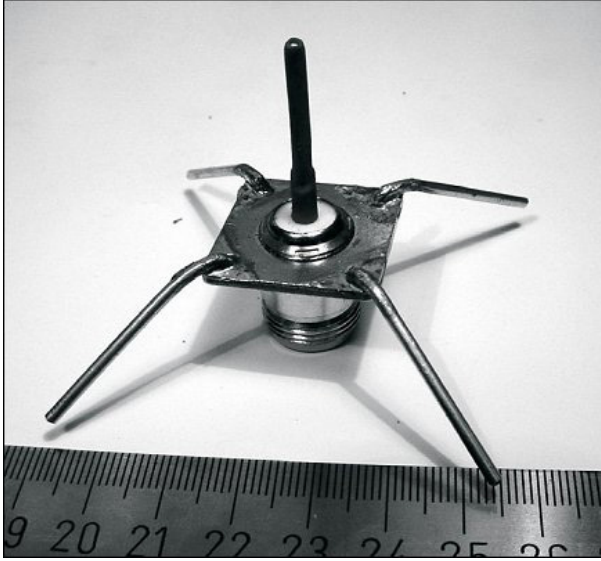

شكل 4.8: الهوائي المسطح ذو ربع طول الموجة.

### هوائي ياغي Yagi

يتألف هوائي ياغي البسيط من عدد من العناصر المستقيمة يبلغ طول كل منها نصف طول الموجة تقريباً. يكافئ العنصر الفعال في هذا الهوائي هوائياً ثنائي القطب تتم تغذيته من المركز. تتوضع على جانبي العنصر الفعال بالتوازي معه، وعلى مسافات تعادل 0.2 إلى 0.5 من طول الموجة، مجموعة من القضبان أو الأسلاك المستقيمة تدعى بالعواكس أو الموجهات، كما تسمى أيضاً بالعناصر الخاملة. يتوضع أحد هذه العواكس (والذي يزيد طوله قليلاً عن طول الموجة) خلف العنصر الفعال، كما يتوضع أحد الموجهات (والذي يقل طوله عن طول الموجة بمقدار يسير) أمام هذا العنصر. يحتوي هوائي ياغي بشكل عام على عاكس واحد إضافة إلى موجه واحد أو أكثر. يقوم الهوائي بإشعاع قدرة الحقل الكهرطيسي في الإتجاه المار من العنصر الفعال باتجاه الموجهات، لذلك فهو شديد الحساسية لقدرة الحقل الكهرطيسي الواردة في هذا الإتجاه أيضاً. يزداد ربح هوائي ياغي بازدياد عدد الموجهات، كما يزداد طوله أيضاً بإضافة المزيد من الموجهات. إليك فيما يلي صورة لهوائي من نوع ياغي يحتوي على ستة موجهات وعاكس واحد.

من بين الأنواع الأخرى ولذلك فهي تستخدم في وصلات المسافات البعيدة. فيما يلي بعض أنواع الهوائيات الإتجاهية: ياغي Yagi، الرباعي biquad، القرن horn، الحلزوني helicoidal، هوائي الصفيحة the patch antenna، طبق القطع المكافئ parabolic dish وغيرها.

- البنية الفيزيائية. يمكن بناء الهوائيات بأساليب عدة تتراوح بين الأسلاك البسيطة إلى أطباق القطع المكافئ وعلب القهوة والكونسروة.

يمكن تصنيف الهوائيات الملائمة لاستخدامات الشبكات اللاسلكية العاملة وفق تردد 2.4 غيغاهرتز بأسلوب آخر على النحو التالي:

- التطبيق. تستخدم نقاط الولوج عادة لبناء الوصلات من نقطة إلى عدة نقاط، في حين تصل الوصلات البعيدة غالباً بين نقطتين فقط. يحتاج كل من هذه التطبيقات إلى هوائي مختلف يلائم خصوصياته. تعتبر الهوائيات متعددة الإتجاهات والتي تشع بشكل متساو في جميع الإتجاهات أكثر ملاءمة للمواقع التي تستخدم للربط مع عدة نقاط، كما يمكن أيضاً استخدام الهوائيات القطاعية التي تركز الإشارة اللاسلكية في منطقة محددة. أما الهوائيات الإتجاهية فتشكل الخيار الأمثل في حالات الوصل بين نقطتين والتي تستخدم فيها الهوائيات لتوصيل موقعين فقط مع بعضهما البعض.

إليك فيما يلي قائمة مختصرة بأشهر أنواع الهوائيات المستخدمة في الشبكات التي تعمل بالتردد 2.4 غيغاهرتز، بالإضافة إلى شرح سريع وبعض المعلومات الأساسية عن خصائص كل منها.

### الهوائي المسطح ذو ربع طول الموجة $\frac{1}{4}$ wavelength ground plane

وهو هوائي بسيط جداً من حيث البنية يستخدم عند الحاجة إلى هوائي صغير، منخفض الكلفة وسهل التركيب. صمم هذا الهوائي لكي يرسل الإشارة باستقطاب شاقولي، ويتألف من عنصر طوله يساوي ربع طول الموجة على شكل نصف هوائي ثنائي القطب dipole بالإضافة إلى ثلاثة أو أربعة عناصر موصلة تؤدي وظيفة دليل الموجة ينحني كل منها بمقدار 30 إلى 45 درجة نحو الأسفل. تعرف هذه المجموعة من العناصر (والتي تدعى بالأقطار radial) بالمسطح الناقل ground plane. يمتلك هذا الهوائي البسيط والفعال القدرة على التقاط الإشارات بشكل متساو من جميع الإتجاهات. يمكن زيادة ربح الهوائي عبر تسطیح الإشارة للتخلص من التركيز على المنطقة الواقعة فوق وتحت الهوائي مباشرة، والتركيز بشكل أفضل على الأفق. يمثل عرض المجال الشاقولي درجة التسطیح في تركيز إشارة الهوائي. تستثمر هذه الخاصية في حالات الوصل من نقطة إلى عدة نقاط شريطة أن تملك جميع الهوائيات الأخرى الإرتفاع ذاته. يتراوح ربح هذا الهوائي ما بين 2 – 4 ديسيبل أيزوتروبي.



أي أنه وباختصار: كلما ازداد الفرق في الإستقطاب بين الهوائي المرسل والمستقبل كلما ارتفعت قيمة الخسارة الموافقة. عملياً تعتبر الخسارة الناتجة عند عدم توافق الإستقطاب بمقدار 90 درجة كبيرة جداً لكنها ليست غير منتهية. يمكن في بعض أنواع الهوائيات (كهوائيات ياغي Yagi أو هوائيات العلب المعدنية) تدوير الهوائي بمقدار 90 درجة لموافقة الإستقطاب في الطرف المقابل من الوصلة. يمكنك استثمار تأثير الإستقطاب لصالحك في وصلات اللاسلكية بين نقطتين. استخدم أداة مراقبة لتحديد التشويش الصادر عن الشبكات القريبة، ومن ثم قم بتدوير أحد الهوائيات حتى تحصل على أصغر قيمة للإشارة المستقبلية. قم بتدوير الهوائي الثاني في الطرف الآخر من الوصلة لكي يتوافق الإستقطاب وتعود الوصلة للعمل. تستخدم هذه الطريقة أحياناً لبناء وصلات موثوقة حتى في البيئات المكتظة بالشبكات اللاسلكية.

### نسبة الأمام للخلف Front-to-back ratio

تستخدم هذه القيمة لمقارنة نسبة الأمام للخلف في الهوائيات الإتجاهية، وهي نسبة الإتجاهية الأعظمية لهوائي ما إلى إتجاهيته في الإتجاه المعاكس. إذا تم تمثيل نمط الإشعاع للهوائي على مقياس نسبي (بالديسيبل) على سبيل المثال فإن نسبة الأمام للخلف تعبر عن الفرق بالديسيبل بين مستوى الإشعاع الأعظمي في الإتجاه الأمامي وبين مستوى الإشعاع عند 180 درجة من هذا الإتجاه الأمامي.

لا فائدة لهذه النسبة في الهوائيات متعددة الإتجاهات، لكنها تعطي فكرة عن مقدار القدرة الموجهة إلى الأمام في الهوائيات الإتجاهية.

### أنواع الهوائيات

يمكن تصنيف الهوائيات تبعاً لما يلي:

- **التردد والحجم.** تختلف الهوائيات المستخدمة للترددات العالية عن تلك المستخدمة للترددات العالية جداً VHF والتي تختلف بدورها أيضاً عن الهوائيات المستخدمة للأمواج الصغيرة. إن اختلاف طول الموجة الموافق للترددات المختلفة يتطلب هوائيات مختلفة الأحجام لكي تتمكن من إرسال الإشارات عند طول الموجة الصحيح. يهمننا بشكل خاص الهوائيات التي تعمل ضمن مجال الأمواج الصغيرة، خاصة تلك الموافقة للترددات 2.4 غيغاهرتز و 5 غيغاهرتز. يبلغ طول الموجة الموافق للتردد 2.4 غيغاهرتز 12.5 سم في حين يبلغ 6 سم عند التردد 5 غيغاهرتز.
- **الإتجاهية.** قد تكون الهوائيات إما متعددة الإتجاهات أو قطاعية أو إتجاهية. تشع الهوائيات **متعددة الإتجاهات omnidirectional** بنفس النمط تقريباً حول الهوائي بأكمله (360 درجة). من أكثر هذه الهوائيات شهرة الهوائي **ثنائي القطب dipole** و **الهوائي المسطح ground plane**. في المقابل، تشع **الهوائيات القطاعية sectoral** بشكل أساسي ضمن منطقة محددة، يمكن أن يتراوح عرض المجال في هذا النوع من الهوائيات من 60 وحتى 180 درجة. أما **الهوائيات الإتجاهية directional** فتتميز بمجال أضيق بكثير من مجال الهوائيات القطاعية. تتمتع هذه الهوائيات بالربح الأعلى

**الشاقولي** بنسبة أقل بالانعكاسات التي قد تحدث على طول مسار الإرسال. تتميز الهوائيات متعددة الاتجاهات omnidirectional دوماً باستقطاب شاقولي. تتسبب الانعكاسات على طول مسار الإرسال في حالة **الإستقطاب الأفقي** بتباينات في قوة الإشارة المستقبلية. لا تتأثر الهوائيات ذات الإستقطاب الأفقي كثيراً بالتشويش الناجم عن نشاطات بني الإنسان لأن هذا التشويش غالباً ما يكون شاقولي الإستقطاب.

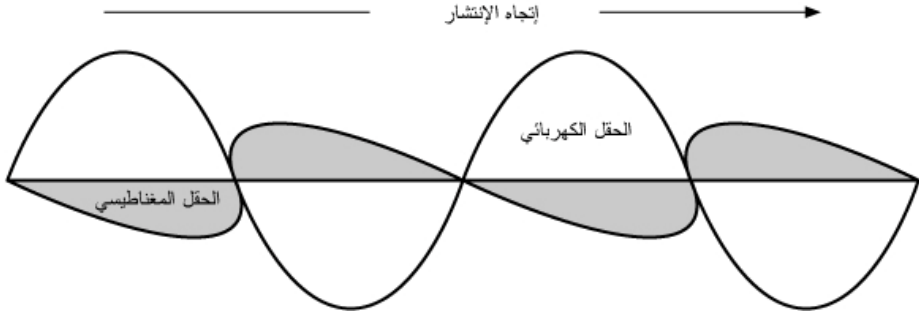

شكل 4.7: تنتقل الموجة الجيبية للحقل الكهربائي بشكل متعامد مع الموجة المغناطيسية.

يظهر شعاع الحقل الكهربائي في الإستقطاب الدائري وكأنه يدور بحركة دائرية حول اتجاه الإنتشار ليتم دورة كاملة لكل دورة للموجة اللاسلكية. قد يكون هذا الدوران باتجاه اليمين أو باتجاه اليسار. يعتبر اختيار الإستقطاب أحد القرارات الهامة التي ينبغي على مصممي أنظمة الإتصال اللاسلكي اتخاذها.

### عدم توافق الإستقطاب Polarization Mismatch

ينبغي لبلوغ قدرة النقل القصوى بين هوائي مرسل وآخر مستقبل أن يمتلك الهوائيان نفس التوضع المكاني ونفس الإستقطاب ونفس النسبة المحورية axial ratio.

سيتسبب عدم توجيه الهوائيات بشكل صحيح أو عدم توافق استقطابهما في تخفيض القدرة المنقولة بينهما، مما سيؤثر سلباً على أداء وفاعلية النظام.

ينتج ضياع عدم توافق الإستقطاب عندما يمتلك الهوائيان المستخدمان استقطاباً خطياً ويتم توجيههما بشكل خاطئ، ويمكن حساب هذا الضياع بالمعادلة التالية:

$$\text{Loss (dB)} = 20 \log (\cos \theta)$$

حيث تمثل  $\theta$  الفرق في زاوية الميلان بين الهوائيين. تعادل هذه الخسارة إذا كان فرق زاوية الميلان 15 درجة ما يقارب 0.3 ديسيبل، 1.25 ديسيبل إذا كان الفرق 30 درجة، 3 ديسيبل إذا كان الفرق 45 درجة وخسارة لامتنتية في حال كان الفرق 90 درجة.

من إجراء القياس ضمن منطقة الحقل البعيد وبعيداً بما فيه الكفاية عن منطقة الحقل القريب. تعتمد المسافة الدنيا المسموحة على أبعاد الهوائي بالنسبة لطول الموجة، وتحسب كما يلي:

$$r_{\min} = \frac{2d^2}{\lambda}$$

حيث  $r_{\min}$  هي المسافة الدنيا للبعد عن الهوائي،  $d$  البعد الأكبر للهوائي و  $\lambda$  هي طول الموجة.

### عرض المجال Beamwidth

يعبر عرض المجال للهوائي ما عادة عن عرض الحزمة المكافئ لنصف القدرة التي يشعها هذا الهوائي. نقوم لحساب عرض المجال بإيجاد قيمة الكثافة الأعظمية للإشعاع ومن ثم تحديد النقاط الواقعة على طرفي هذه القيمة والتي تمثل نصف القدرة عند نقطة الكثافة الأعظمية. تعرف المسافة الزاوية بين نقطتي نصف القدرة بعرض المجال. يكافئ نصف القدرة عند التعبير عنه بالديسيبل -3، ولذلك يدعى عرض المجال المكافئ لنصف القدرة أحياناً بعرض مجال 3 ديسيبل. يتم عادة حساب كل من عرض المجال الأفقي والساقولي.

يتناسب الريح الإتجاهي للهوائي (على اعتبار أنه لن تتم تجزئة القسط الأعظم من القدرة المشعة إلى مخاريط جانبية) عكساً مع عرض المجال: كلما انخفض عرض المجال ازداد الريح الإتجاهي.

### الأذينات الجانبية Sidelobes

يستحيل عملياً بناء هوائي قادر على إشعاع القدرة بالكامل في إتجاه واحد، لأنه من غير الممكن تجنب إشعاع قدر معين من هذه القدرة في اتجاهات أخرى. تدعى هذه الإشعاعات الأصغر بالأذينات الجانبية، ويتم تحديدها بالديسيبل نسبة إلى الأذينة الرئيسية.

### المناطق الخالية Nulls

تدعى المواقع التي تبلغ فيها قدرة الإشعاع الفعال في نمط إشعاع هوائي ما قيمتها الدنيا بالمناطق الخالية. تتميز المناطق الخالية على الأغلب بزواوية إتجاهية ضيقة مقارنة مع زاوية الشعاع الرئيسي، لذلك فهي تستمر لغايات عدة، كإلغاء إشارات التشويش الواردة من اتجاه معين.

### الإستقطاب Polarization

يعرف الإستقطاب على أنه كيفية توضع الحقل الكهربائي للموجة الكهرومغناطيسية، ويتم توصيفه عادة على شكل قطع ناقص. هناك حالتان خاصتان من الإستقطاب الإهليلجي: الإستقطاب الخطي والإستقطاب الدائري. يقوم الهوائي بتحديد الإستقطاب الأولي للموجة اللاسلكية.

يبقى شعاع الحقل الكهربائي في الإستقطاب الخطي على الدوام ضمن نفس المستوي. قد يغادر هذا الحقل الهوائي بشكل أفقي، عمودي أو بزواوية ما بين هذين الوضعين. يتأثر الإستقطاب

يركز التمثيل اللوغاريتمي المعدل على شكل الشعاع الرئيسي كما يضغط المخاريط الجانبية المنخفضة جداً (أقل من 30 ديسيبل) بالقرب من مركز نمط الإشعاع.

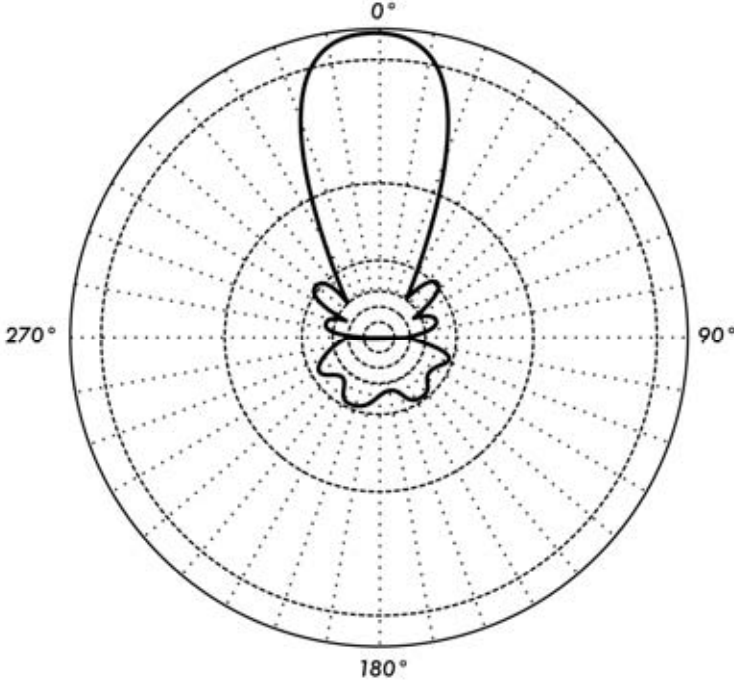

شكل 4.6: التمثيل البياني القطبي اللوغاريتمي.

تندرج أنماط الإشعاع ضمن نوعين أساسيين: **المطلق absolute والنسبي relative**. تستخدم الواحدات المطلقة لقوة الحقل أو القدرة في تمثيل أنماط الإشعاع المطلقة، في حين يتم تمثيل الأنماط النسبية باستخدام الواحدات النسبية لقوة الحقل أو القدرة. تقاس غالبية أنماط الإشعاع بالنسبة إلى الهوائي الأيزوتروبي ويستخدم أسلوب نقل الريح بعد ذلك لتحديد الريح المطلق للهوائي.

يختلف نمط الإشعاع في المنطقة القريبة من الهوائي عنه في المناطق البعيدة. يستخدم مصطلح (الحقل القريب near-field) للتعبير عن نمط الإشعاع في المنطقة القريبة من الهوائي، في حين يعبر مصطلح (الحقل البعيد far-field) عن نمط الإشعاع في المناطق البعيدة. يدعى الحقل البعيد أيضاً بحقل الإشعاع ويشكل عموماً العنصر الأكثر أهمية. يهتما من الهوائي بشكل أساسي مقدار القدرة التي يشعها ولذلك تقاس أنماط الهوائيات عادة بالإعتماد على منطقة الحقل البعيد. يتوجب عند قياس نمط الإشعاع إختيار مسافة بعيدة بما فيه الكفاية للتأكد

المتوضعة بشكل ملائم لتمثيل الريح المكافئ، حيث تبدأ بالقيمة 0 ديسيبل عند الطرف الخارجي للشكل البياني. يتم في هذا النوع من التمثيل البياني حذف الأطراف الأصغرية. لا تظهر المخاريط التي تقل قيمتها عن المخروط الرئيسي بـ 15 ديسيبل على الأقل بسبب صغر حجمها. تمثل هذه الشبكة بشكل أفضل المواقع التي يتمتع فيها الهوائي باتجاهية أكبر والتي تكون المخاريط الدنيا فيها صغيرة. من الممكن أيضاً تمثيل كمون القدرة (فولت) عوضاً عن القدرة باستخدام نظام الإحداثيات القطبية. يمكن إظهار الاتجاهية بشكل أفضل في هذه الحالة أيضاً بالإضافة إلى إخفاء المخاريط الدنيا (ولو أن ذلك سيتم بدرجة أقل من تلك الممكنة عند تمثيل القدرة).

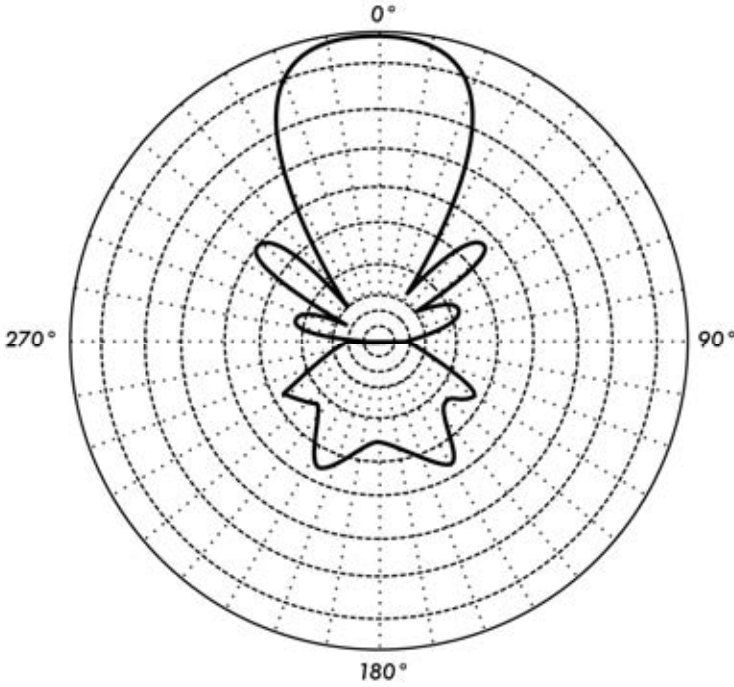

شكل 4.5: التمثيل البياني القطبي الخطي لنفس الهوائي السابق.

يختلف تباعد الدوائر متحدة المركز في أنظمة الإحداثيات القطبية اللوغاريتمية تبعاً لقيمة لوغاريتم الكمون (فولت) في الإشارة. يمكن استخدام عدة قيم للثابت الدوري اللوغاريتمي والذي سيؤثر بالتالي على شكل الأنماط الممثلة بيانياً. تستخدم عادة النقطة المرجعية 0 ديسيبل عند الطرف الخارجي للشكل البياني. يمكن من خلال هذا النوع من الإحداثيات تمييز المخاريط التي تقل قيمتها بما يتراوح ما بين 30 - 40 ديسيبل عن المخروط الرئيسي. يكون التباعد بين النقاط عند مستويات 0 ديسيبل و -3 ديسيبل أكبر من التباعد بين النقاط عند المستويات -20 ديسيبل و -23 ديسيبل، والذي سيكون بدوره أكبر من التباعد بين المستويات -50 ديسيبل و -53 ديسيبل. أي أن التباعد يتعلق بالفرق النسبي بين هذه التغيرات في أداء الهوائي.

يدعى أسلوب قياس الريح من خلال مقارنة الهوائي المطلوب إيجاد ربحه مع هوائي معياري (والذي يملك ربحاً معروفاً) بعملية **نقل الريح gain transfer**. من الأساليب الأخرى المتبعة لحساب الريح أيضاً أسلوب الهوائيات الثلاثة والذي يتضمن قياس القدرة المرسلة والمستقبلية عند الهوائي بين ثلاثة هوائيات عشوائية تفصلها عن بعضها البعض مسافة محددة.

### نمط الإشعاع Radiation Pattern

تتجلى مهمة **نمط الإشعاع** أو **نمط الهوائي** بتوصيف القوة النسبية لحقل الإشعاع في اتجاهات مختلفة بالنسبة للهوائي وعلى بعد ثابت من مركزه. يمثل نمط الإشعاع نمطاً للإستقبال أيضاً في الوقت ذاته كونه يصف خصائص الإستقبال للهوائي. يكون نمط الإشعاع فعلياً ثلاثي الأبعاد لكن أنماط الإشعاع المقاسة تمثل شرائح ثنائية الأبعاد من النمط الأساسي ثلاثي الأبعاد وفق مستوى أفقي أو شاقولي. يمكن تمثيل هذه القياسات بإحدى صيغتين: **مربعة وقطبية**. يبين الشكل التالي رسماً بيانياً مربعاً لهوائي من نوع ياغي Yagi ذو عشرة عناصر. لاحظ بأنه وعلى الرغم من دقة التفاصيل إلا أن تخيل أداء الهوائي باتجاهات متعددة انطلاقاً من هذا الشكل البياني صعب للغاية.

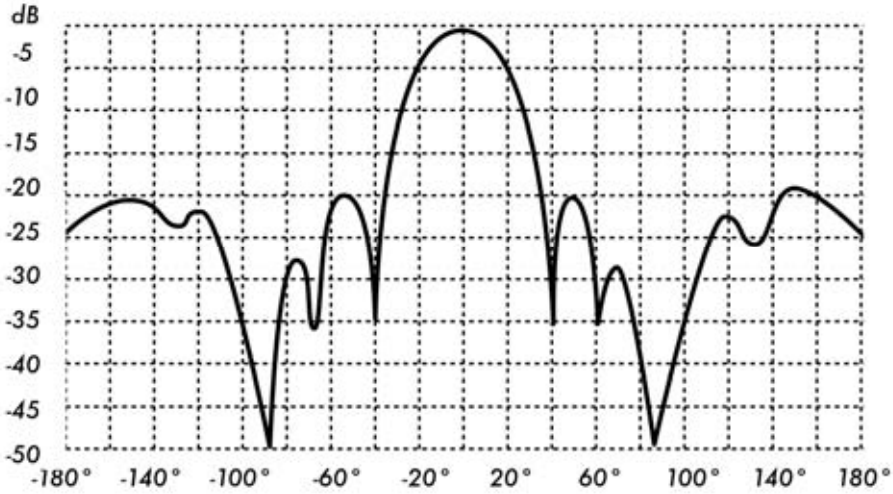

شكل 4.4: رسم بياني مربع لنمط إشعاع هوائي من نوع ياغي.

تستخدم أنظمة الإحداثيات القطبية في جميع أنحاء العالم. يتم تمثيل النقاط في هذه الإحداثيات عبر إسقاطها على محور دوار (قطري) وتقاطعها مع إحدى الدوائر متحددة المركز. فيما يلي رسم بياني قطبي لنفس الهوائي السابق.

يمكن تصنيف أنظمة الإحداثيات القطبية بشكل عام إلى نوعين أساسيين: **خطي ولوغاريتمي**. تتساوى التباعدات بين الدوائر متحددة المركز في الإحداثيات الخطية وتمثل بشكل متدرج. يمكن استخدام الشبكة الناتجة لإعداد شكل خطي لقدرة الإشارة اللاسلكية. يمكن أيضاً لتسهيل المقارنة بتبديل الدوائر متحددة المركز والمتباعدة عن بعضها بالتساوي بمجموعة من الدوائر

$$\text{Bandwidth} = 100 \times \frac{(F_H - F_L)}{F_C}$$

حيث تمثل  $F_H$  قيمة التردد الأعلى ضمن الحزمة،  $F_L$  قيمة التردد الأدنى ضمن الحزمة و  $F_C$  التردد المركزي في الحزمة.

يشكل عرض الحزمة في هذه الحالة قيمة ثابتة بالنسبة للتردد، أما إذا تم التعبير عن عرض الحزمة بوحدات التردد المطلقة فإن قيمته ستختلف تبعاً للتردد المركزي. تمتلك أنواع الهوائيات المختلفة حدوداً مختلفة للترددات.

### الإتجاهية والربح Directivity and Gain

تمثل الإتجاهية قدرة الهوائي على تركيز القدرة في اتجاه معين عند الإرسال، أو استقبال القدرة من اتجاه معين عند الاستقبال. يمكن في حال وجود مواقع ثابتة لطرفي الوصلة اللاسلكية استخدام هذه الميزة لتركيز شعاع الإرسال في الإتجاه المطلوب. أما في الحالات التي يكون فيها جهاز الإرسال والإستقبال متنقلاً فقد يصعب التنبؤ بموقع هذا الجهاز وبالتالي يفضل أن يقوم الهوائي بإرسال الإشارة اللاسلكية في جميع الإتجاهات. يستخدم في مثل هذه الحالات الهوائي متعدد الإتجاهات Omnidirectional.

لا يمكن التعبير عن الربح باعتباره كمية يمكن تحديدها بشكل فيزيائي كالوات والأوم لأنه نسبة عديمة الواحدة يمكن التعبير عنها فقط بالنسبة إلى هوائي معياري. يعتبر الهوائي الأيزوتروبي isotropic والهوائي الطنان ثنائي القطب resonant half-wave dipole antenna أكثر الهوائيات المعيارية شيوعاً. يقوم الهوائي الأيزوتروبي بإشعاع الإشارة بشكل متساوٍ في جميع الإتجاهات، وهو هوائي نظري لا يمكن بناؤه عملياً، إلا أنه يوفر نقطة مرجعية نظرية بسيطة لأنماط إشعاع الهوائيات والتي يمكن استثمارها لمقارنة مواصفات الهوائيات الحقيقية. سيقوم أي هوائي حقيقي بإشعاع القدرة في اتجاه معين بشكل أكبر من الإتجاهات الأخرى. بما أن الهوائيات عاجزة عن توليد القدرة فإن القدرة المشعة الكلية تساوي تماماً تلك التي يشعها الهوائي الأيزوتروبي، وبالتالي فإن أي ازدياد في القدرة المشعة في الإتجاه الذي يفضله الهوائي سترافق مع نقص بنفس المقدار في القدرة المشعة في جميع الإتجاهات الأخرى.

يمكن حساب ربح الهوائي في اتجاه ما عبر مقارنة مقدار القدرة المشعة في هذا الإتجاه مع القدرة التي سيقوم الهوائي الأيزوتروبي بإشعاعها في نفس الإتجاه عند تغذيته بنفس قدرة الدخل. نهتم عادة بالقيمة القصوى لربح الهوائي فقط والتي تمثل ربح هذا الهوائي في الإتجاه الذي يشع وفقه القدر الأكبر من القدرة. يكتب ربح الهوائي المكافئ لـ 3 ديسيبل بالنسبة لهوائي أيزوتروبي قياسي على الشكل التالي (3 ديسيبل أيزوتروبي 3 dBi). يمكن أيضاً استخدام الهوائي الطنان ثنائي القطب لمقارنة الهوائيات الأخرى عند تردد معين أو عند حزمة ضيقة جداً من الترددات. تتطلب مقارنة الهوائي الطنان ثنائي القطب عند حزمة من الترددات وجود عدد من الهوائيات ثنائية القطب ذات أطوال مختلفة. يكتب ربح الهوائي المكافئ لـ 3 ديسيبل بالنسبة لهوائي طنان ثنائي القطب على الشكل التالي (3 dBd).

تتمتع الهوائيات بميزة تدعى **بالتبادل Reciprocity** والتي تعني بأن الهوائي سيحافظ على نفس الخصائص بغض النظر عما إذا كان مستخدماً للإرسال أو للإستقبال. تعتبر غالبية الهوائيات أجهزة طنانة resonant أي أنها تعمل بشكل فعال ضمن نطاق ضيق من الترددات. لذلك ينبغي إعداد الهوائي للعمل ضمن نفس حزمة الترددات المستخدمة في جهاز الإرسال أو الإستقبال المرتبط به وإلا فإن عملية الإرسال أو الإستقبال ستتأثر سلباً. يقوم الهوائي عند تغذيته بإشارة كهروطيسية بإرسال أمواج لاسلكية في الفضاء الطلق بأسلوب معين. يدعى التمثيل البياني للتوزيع النسبي لهذه القدرة المشعة في الفضاء **بنمط الإشعاع radiation pattern**.

### دليل مصطلحات الهوائيات

من الضروري قبل البدء باستعراض بعض الأنواع المحددة من الهوائيات تعريف بعض المصطلحات الشائعة والمستخدمة بكثرة في هذا المجال:

### ممانعة الدخل Input Impedence

ينبغي لكي يتم نقل القدرة بشكل فعال أن تتساوى **ممانعات** كل من جهاز الإرسال أو الإستقبال والهوائي والأسلاك التي تربط بينهما. يتم تصميم أجهزة الإرسال والإستقبال والأسلاك عادة لتعمل بممانعة تعادل 50 أوم. إذا كانت ممانعة الهوائي أكبر أو أصغر من 50 أوم يتوجب عندها استخدام دائرة لتحويل الممانعة. تتأثر فاعلية الإرسال سلباً في حال عدم تساوي الممانعات في أي من هذه المكونات.

### خسارة العودة Return Loss

وهي طريقة أخرى للتعبير عن عدم تساوي الممانعات، وتحسب من خلال النسبة اللوغاريتمية (مقاسة بالديسيبل) بين القدرة التي يعكسها الهوائي والقدرة التي تمت تغذيته بها من قبل جهاز الإرسال أو الإستقبال. فيما يلي المعادلة المستخدمة لحساب هذه النسبة:

$$\text{Return Loss (in dB)} = 20 \log_{10} \frac{\text{SWR}}{\text{SWR} - 1}$$

على الرغم من أنه لا مفر عملياً من انعكاس جزء من القدرة إلى نظام الإرسال فإن ازدياد قيمة خسارة العودة عن حد معين سيتسبب في تخريب أداء الهوائي.

### عرض الحزمة Bandwidth

يعبر **عرض حزمة** الهوائي عن مجال الترددات الذي يمكن لهذا الهوائي أن يعمل ضمنه بشكل صحيح، ويعرف بأنه عدد الهزات (هرتز) التي سيظهر الهوائي في مقابلها قيمة نسبية للموجة المتبقية SWR تقل عن 2:1.

يمكن التعبير عن عرض الحزمة أيضاً كنسبة مئوية من مركز الحزمة.





شكل 4.3: محول لموصل الطراز N على شكل برميل.

### إختيار الموصل الملائم

11. "شكل الموصل" تمتلك جميع الموصلات تقريباً شكلاً يتألف من دبوس (موصل مذكر) أو مقبس (موصل مؤنث). تحتوي الأسلاك عادة على موصلات مذكرة في الجهتين في حين تحتوي التجهيزات اللاسلكية (كأجهزة الإرسال والهوائيات) على موصلات مؤنثة. قد تحتوي بعض التجهيزات مثل المحولات وتجهيزات القياس موصلات مذكرة ومؤنثة في آن معاً. تأكد من تطابق كل موصل مذكر في النظام اللاسلكي مع موصل مؤنث.
12. "ما زاد عن حده إنقلب إلى ضده!" حاول قدر الإمكان تخفيض عدد الموصلات والمحولات المستخدمة في شبكتك اللاسلكية. يؤدي استخدام كل موصل إضافي إلى زيادة الضياعات في الشبكة (والتي قد تبلغ عدة ديسيبلات dB لكل وصلة تبعاً لجودة الموصل!).
13. "إشتر، لا تصنع!" ننصحك هنا أيضاً بشراء أسلاك تم تصنيعها مع الموصلات التي تريدها لأن لحام الموصلات ليس بالعمل السهل كما أن إنجازها بشكل جيد يعتبر شبه مستحيل عند استخدام الموصلات الصغيرة مثل U.FL و MMCX.
14. لا تستخدم موصلات BNC للترددات التي تبدأ من 2.4 غيغاهرتز، واستخدم عوضاً عنها موصلات من طراز N (أو SMA، SMB، TNC وغيرها).
15. تعتبر موصلات الأمواج الصغيرة عناصر فائقة الدقة مما يجعلها عرضة للتلف بسهولة. ننصحك بشكل عام بلف القميص الخارجي للسلك لتمتد الوصلة بشكل يزيد من ثبات بقية الموصل (إضافة إلى تثبيت السلك أيضاً). قد يتسبب ثني أجزاء الموصل الأخرى أثناء تركيبه أو فكّه إلى تخريب هذا الموصل.
16. حاذر أن تدهس الموصلات أو أن تسقطها على الأرض أثناء فك الأسلاك (وهي حادثة تتكرر عادة بنسبة تفوق التصور، خاصة عند العمل في أعلى سارية أو فوق سطح ما).
17. إيّاك واستخدام الأدوات كالكماشات لتثبيت الموصلات، بل استخدم دوماً اليد المجردة. تذكر عند العمل خارج الأبنية بأن المعادن تتمدد في درجات الحرارة العالية وتقلص بالبرودة، أي أن موصلًا مشدودًا بقسوة في الصيف قد ينحني أو ربما ينكسر في فصل الشتاء.

### الهوائيات وأنماط الإشعاع

تشكل الهوائيات عنصراً أساسياً في أنظمة الإتصال اللاسلكي، وهي بالتعريف أجهزة تستخدم لتحويل الإشارة الكهرومغناطيسية المارة في ناقل ما إلى أمواج كهرومغناطيسية تنتقل في الفضاء الطلق.

خياراً جيداً عندما تكون المساحة الفيزيائية المتاحة محدودة. تقدم موصلات MCX أداءً جيداً للترددات حتى 6 غيغاهرتز باستخدام تصميم الموصل ذو القفل.

تستخدم غالبية تجهيزات الشبكات اللاسلكية التي تعمل وفق معايير WiFi بالإضافة إلى هذه الأنواع القياسية تشكيلة من الموصلات الخاصة والتي غالباً ما تكون موصلات قياسية بسيطة تم تبديل أجزائها الناقلة المركزية أو تقطيع تفرعاتها بالإتجاه المعاكس. يمكن تركيب هذه الأجزاء ضمن نظام للإتصالات اللاسلكية باستخدام سلك قصير يدعى بالصفيرة Pigtail يقوم بتحويل الموصل غير القياسي إلى شكل آخر أكثر شيوعاً. فيما يلي عرض لبعض هذه الموصلات:

**الطراز RP-TNC:** وهو موصل من طراز TNC يعكس فيه الموصل والمقبس. يتواجد هذا الطراز على الأغلب في تجهيزات الشبكات اللاسلكية من تصنيع Linksys (مثل نقطة الولوج WRT54G).

**الطراز U.FL** (والذي يعرف أيضاً باسم MHF): يتم تصنيع الطراز U.FL من قبل شركة Hi-rose في حين يعتبر الطراز MHF مكافئه الميكانيكي. يعتبر هذا الطراز أصغر موصلات الأمواج الصغيرة المتوفرة حجماً. تستخدم موصلات U.FL أو MHF عادة لتوصيل بطاقة شبكة لاسلكية من نمط mini-PCI إلى هوائي أو إلى موصل أكبر حجماً (كموصلات الطراز N أو TNC).

تعتبر سلسلة الموصلات **MMCX** والتي تدعى أيضاً MicroMate إحدى أصغر موصلات الشبكات اللاسلكية حجماً. لقد تم تطوير هذا الطراز في التسعينات ويتألف من سلسلة من الموصلات فاتقة الصغر تحتوي على آلية للإقفال تتيح تدويرها بمقدار 360 درجة مما يمنحها مرونة عالية في الحركة. تتواجد هذه الموصلات عادة في بطاقات الشبكة اللاسلكية من نمط PCMCIA كتلك المنتجة من قبل Cisco و Senao.

**الطراز MC-Card:** وهو أصغر حجماً وأكثر هشاشة من الطراز MMCX. تحتوي هذه الموصلات على ناقل خارجي متقطع يمكن أن ينكسر بسهولة بعد عدة استعمالات. يستخدم هذا الطراز بكثرة في تجهيزات Lucent، Avaya و Orinoco.

المحولات (والتي تسمى أيضاً محولات الأسلاك المحورية) هي موصلات ذات طرفين تستخدم لربط سلكين أو جهازين لا يمكن ربطهما مباشرة. يمكن استخدام المحولات لربط التجهيزات أو الأسلاك من أنواع مختلفة. يمكن على سبيل المثال استخدام محول لربط موصل من طراز SMA بأخر من نوع BNC. كما يمكن استخدامها لربط موصلين من نفس الطراز لا يمكن ربطهما مباشرة بسبب تشابه جنسهما. من المحولات المفيدة جداً على سبيل المثال تلك المستخدمة لربط موصلين من الطراز N يحتوي كل منهما على مقبس (عوضاً عن أن يحتوي أحدهما على مقبس والآخر على موصل).

## الموصلات والمحولات

تتيح الموصلات ربط سلك بسلك آخر أو بعنصر آخر من تجهيزات الشبكة اللاسلكية. تتوفر في الأسواق تشكيلة واسعة من الموصلات المصممة لكي تلائم الأنواع والأحجام المختلفة للأسلاك المحورية. سنستعرض فيما يلي بعض الأشكال شائعة الاستخدام من هذه الموصلات.

**موصلات BNC:** صمم هذا النوع من الموصلات في أواخر الأربعينات وسمي كذلك اختصاراً لعبارة **Banyonet Neill Concelman** والمؤلفة من أسماء مبتكريها: باول نيل Paul Neill وكارل كونسيلمان Carl Concelman. تتألف هذه العائلة من مجموعة من الموصلات صغيرة الحجم يمكن تركيبها وفكها بسهولة. تحتوي مقاييس هذه الموصلات على سئى حربة يستخدمان لتثبيت الموصل في مكانه عبر تدوير حلقة التثبيت بمقدار ربع دورة. تعتبر موصلات BNC الخيار الأمثل لربط الأسلاك المحورية الصغيرة أو المتوسطة (مثل أسلاك RG-58 وحتى RG-179، RG-316 وغيرها)، كما توفر أداءً مقبولاً للترددات التي تصل إلى أكثر من واحد ميغاهرتز. تتواجد هذه الموصلات بكثرة في تجهيزات القياس وفي أسلاك شبكات الإيثرنت 10Base2 المحورية.

**موصلات TNC:** طورت أيضاً من قبل نيل وكونسيلمان وهي أحد الأشكال المحسنة عن سابقتها BNC لاحتوائها على موصل ذو تفرجات بغية تحسين ناقلية الوصلة، فهي تعمل بشكل جيد عند الترددات التي تصل حتى 12 غيغاهرتز. وتنبثق تسميتها من اختصار عبارة **Threaded Neill Concelman**.

**الطراز N:** (وهو مجدداً اختصار لاسم نيل Neill رغم أنه يعرف أحياناً بأنه الحرف الأول من كلمة البحرية Navy) طور للمرة الأولى خلال الحرب العالمية الثانية ويمكن استخدامه للترددات التي تصل حتى 18 غيغاهرتز وهو شائع الاستخدام في تطبيقات الأمواج الصغيرة. تتوفر الموصلات من هذا الطراز لجميع أنواع الأسلاك تقريباً، كما أن مناعة الموصل والمقبس للماء تجعل من هذا الطراز خياراً فعالاً لتثبيت الأسلاك المركبة في مختلف الظروف الجوية.

**الطراز SMA:** وهي تسمية مشتقة من عبارة **SubMiniature version A**. طور هذا الطراز في الستينات ويتميز بوحدات دقيقة جداً توفر أداءً ممتازاً للترددات التي تصل حتى 18 غيغاهرتز. تتمتع هذه الموصلات فائقة الأداء بحجم صغير للغاية وبوثوقية فيزيائية عالية.

**الطراز SMB:** اختصار للعبارة **SubMiniature version B** وهو النوع الثاني من تصاميم **SubMiniature** ويعتبر نسخة مصغرة عن سلفه SMA تحتوي على آلية للإقلال. يوفر هذا الطراز أداءً جيداً للترددات حتى 4 غيغاهرتز.

**موصلات MCX:** والتي بدأ تصنيعها في الثمانينات. على الرغم من استخدام هذه الموصلات لنواة مماثلة تماماً وعوازل بأبعاد مطابقة لتلك المستخدمة في الطراز SMB إلا أن القطر الخارجي للموصل يقل عن نظيره في الطراز SMB بمقدار 30%. توفر هذه الموصلات

دائري	مربع	نوع الدليل
3.41r	2X	طول الموجة الحدي
3.2r	1.6X	طول الموجة الأعظمي الممكن إرساله بحيث يبلغ التخفيف حده الأدنى
2.8r	1.1X	طول الموجة الأدنى قبل الوصول إلى النمط التالي

يمكن إدخال أو إخراج القدرة من دليل الموجة باستخدام حقل كهربائي أو مغناطيسي. يتم نقل القدرة عادة عبر سلك محوري. هناك طريقتين لربط دليل الموجة مع السلك المحوري: إما باستخدام الناقل المركزي في هذا السلك أو بواسطة حلقة loop. يمكن تثبيت مسبار probe (وهو عبارة عن امتداد قصير للناقل المركزي في السلك المحوري) بحيث يتوازى مع الحقل الكهربائي للقوة الكهروستاتيكية. كما يمكن أيضاً تثبيت حلقة بشكل يحيط بالحقل المغناطيسية للقوة. تعتمد نقطة الحصول على الإرتباط الأعظمي بين السلك ودليل الموجة على نمط الإرسال في الدليل، وتتحقق عندما يقع جهاز الربط ضمن منطقة الكثافة القصوى للحقل الكهروستاتيكية.

سيقوم دليل الموجة إذا ترك أحد أطرافه مفتوحاً بالإشعاع القدرة (أي أنه سيعمل كهوائي بدلاً من ناقل). يمكن تحسين هذا الإشعاع عبر تعديل دليل الموجة ليصبح على شكل هوائي قرني هرمي. سنستعرض لاحقاً في هذا الفصل بعض التصميمات العملية لهوائيات الشبكات اللاسلكية.

نوع السلك	النواة	Dielectric	الواقى	الغلاف
RG-58	0.9 mm	2.95 mm	3.8 mm	4.95 mm
RG-213	2.26 mm	7.24 mm	8.64 mm	10.29 mm
LMR-400	2.74 mm	7.24 mm	8.13 mm	10.29 mm
3/8" LDF	3.1 mm	8.12 mm	9.7 mm	11 mm

يبين الجدول السابق مقاسات عدة أنواع من خطوط الإرسال. قم باختيار أفضل سلك يمكنك شراؤه بحيث تكون الضياعات ضمنه أصغرية عند الترددات التي تنوي استخدامها في وصلتك اللاسلكية.

الأفقي كما ينبغي أن تتلاشى هذه الكثافة إلى الصفر عند نهايات الجدران لأن تواجد أية حقول موازية لأسطح الجدران سيتسبب بسيلان لا منتهٍ من التيار في الناقل المثالي، وهو ما لا ينبغي أن يقوم به دليل الموجة.

يمكنك ملاحظة المحاور  $x$ ،  $y$  و  $z$  لدليل موجة على شكل مربع فيما يلي:

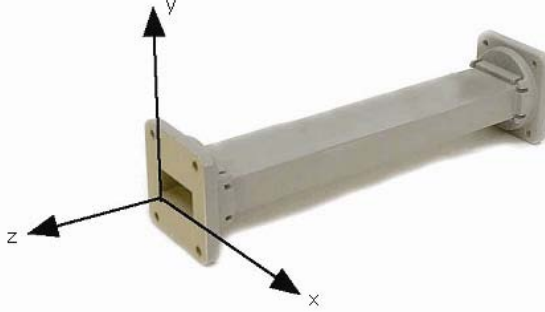

شكل 4.2: المحاور  $x$ ،  $y$  و  $z$  لدليل موجة على شكل مربع.

هناك عدد لا نهائي من الأساليب التي يمكن بواسطتها أن تقوم الحقول الكهربائية والمغناطيسية بترتيب نفسها ضمن دليل موجة ما عندما تتجاوز قيمة التردد المستخدم الحد الأدنى الموافق لهذا الدليل. يدعى كل أسلوب من هذه الأساليب **نمطاً mode**. يمكن تصنيف هذه الأنماط ضمن مجموعتين أساسيتين. يعبر الحقل المغناطيسي بأكمله في المجموعة الأولى والتي تدعى **TM** (العابر المغناطيسي Transverse Magnetic) في اتجاه الإرسال في حين يعبر جزء من الحقل الكهربائي في هذا الإتجاه. أما في المجموعة الثانية والتي تسمى **TE** (العابر الكهربائي Traverse Electrical) فيعبر كامل الحقل الكهربائي في اتجاه الإرسال مع جزء بسيط فقط من الحقل المغناطيسي.

يتم تحديد نمط الإرسال باستخدام إسم المجموعة متبوعاً برقمين على الشكل التالي: **TE 10**، **TM 11** وهكذا. يزداد عدد الأنماط الممكنة مع تزايد التردد لدليل ذو حجم معين، كما يوجد نمط وحيد يدعى **بالنمط المهيمن Dominant Mode** يوافق التردد الأدنى الذي يمكن إرساله باستخدام هذا الدليل. يعتبر البعد الأفقي هو البعد الحرج في الدليل مربع الشكل، والذي ينبغي أن يعادل على الأقل  $0.5\lambda$  عند التردد الأدنى لكي يتمكن هذا الدليل من إرسال الأمواج الكهرطيسية. عملياً يتم تصميم البعد الشاقولي  $Y$  بطول يساوي نصف البعد الأفقي  $X$  لتجنب احتمال تشغيل الدليل وفق أي نمط غير النمط المهيمن. يمكن أيضاً استخدام مقاطع ذات أشكال أخرى غير المربع، ويعتبر الأنبوب الدائري أكثر هذه المقاطع شيوعاً. يقدم الجدول التالي أبعاد طول الموجة للأدلة المربعة والدائرية، حيث يمثل  $X$  العرض الأفقي للدليل المربع و  $r$  قطر الدليل الدائري. تنطبق هذه الأرقام على النمط المهيمن.

3. تجنب استخدام أسلاك RG-58 لأنها مصممة بالأساس لأغراض الشبكات السلكية Ethernet أو التجهيزات اللاسلكية CB أو VHF لكنها لا تصلح للعمل في بيئات الشبكات اللاسلكية العاملة بالأموح الصغيرة.
4. تجنب استخدام أسلاك RG-213 فهي أيضاً مصممة لنقل الإشارات اللاسلكية ذات ترددات CB و VHF. إن قطر السلك في هذه الحالة لا يعني بالضرورة أنه ذو جودة أعلى أو بأنه سيتسبب في تخفيف أقل للإشارة المارة عبره.
5. حاول قدر الإمكان استخدام أسلاك من نوع **هيلياكس Helix** (والمسماة أيضاً بالرغوة foam) لتوصيل جهاز الإرسال اللاسلكي بالهوائي. إذا تعذر الحصول على هذا النوع من الأسلاك استخدم عوضاً عنه أفضل سلك من نوع LMR يمكنك الحصول عليه. تتمتع أسلاك هيلياكس بنواة ناقلة صلبة أو أنبوبية مع ناقل خارجي صلد متموج يتيح ثني السلك بمرونة. تصنع أسلاك هيلياكس بأسلوبين، إما باستخدام الهواء أو الرغوة كمادة عازلة. يعتبر نوع هيلياكس ذو العازل الهوائي أعلى هذه الأسلاك ثمناً لأنه يضمن أدنى مستويات ضياع الإشارة، في حين تباع أسلاك هيلياكس المعزولة بالرغوة بأسعار أقل، وعلى الرغم من أن ضياع الإشارة فيها أكبر قليلاً إلا أن تركيبها أسهل بكثير. يتطلب لحام أسلاك هيلياكس إجراءات خاصة للحفاظ على جفاف وسلامة الرغوة العازلة. من أنواع الأسلاك المحورية التي تلائم الأمواج الصغيرة أيضاً طراز LMR والمتوفر بعدة أطوار، ويستخدم النوعان LMR-400 و LMR-600 من هذا الطراز على نطاق واسع كبديل عن أسلاك هيلياكس.
6. حاول قدر الإمكان استخدام أسلاك مصنّعة مسبقاً ومفحوصة في المصنع. يعتبر تركيب الموصلات إلى الأسلاك مهمة صعبة للغاية وخصوصاً في حال عدم توفر الأدوات الملائمة. قد يصعب كشف أعطال شبكة تم تركيب أسلاكها يدوياً ما لم تتمكن من استخدام التجهيزات الضرورية للتحقق من جودة السلك الذي قمت بتركيبه بنفسك (كمحلل لطيف الترددات ومولد للإشارة أو جهاز قياس الانعكاس عبر نطاق الزمن (time domain reflectometer)).
7. تجنّب إساءة استخدام خط الإرسال. لا تدس على السلك أو تثنيه بقسوة، لا تحاول فك الموصل من خلال سحب السلك مباشرة. قد تتسبب جميع هذه الأفعال في تغيير المواصفات الفيزيائية للسلك وبالتالي تغيير ممانعته، التسبب في إحداث تماس بين النواة الناقلة والطبقة الناقلة الخارجية أو ربما قطع السلك بالكامل. من الصعب جداً كشف هذه المشاكل مما قد يؤدي إلى تصرف الوصلة اللاسلكية بشكل غير متوقع دون التمكن من اكتشاف مكن الخلل.

## دليل الموجة Waveguide

إن قصر طول الأمواج الذي يزيد ترددها عن 2 غيغاهرتز يتيح نقل القدرة عملياً وفعاليتها باستخدام وسائل عدة. دليل الموجة عبارة عن أنبوب ناقل يتم من خلاله إرسال القدرة على شكل أمواج كهرومغناطيسية. يلعب الدليل دور الحاجز الذي يقوم بحصر الأمواج داخله. كما يمنع تأثير السطح الخارجي Skin effect لهذا الدليل وصول أية تأثيرات كهرومغناطيسية إلى خارج هذا الدليل. يقوم الدليل بإرسال الحقول الكهرومغناطيسية نتيجة انعكاسها على جدرانه الداخلية والتي تعتبر نواقل مثالية. تتركز الكثافة القصوى لهذه الحقول في المركز الموازي للمحور

الخارجية من النواة، وبالتالي فإنه كلما ازداد قطر النواة الناقلة ستتحسن قابليتها على نقل الإشارات الكهربائية، وهو ما يدعى بتأثير الجلد *skin effect*.

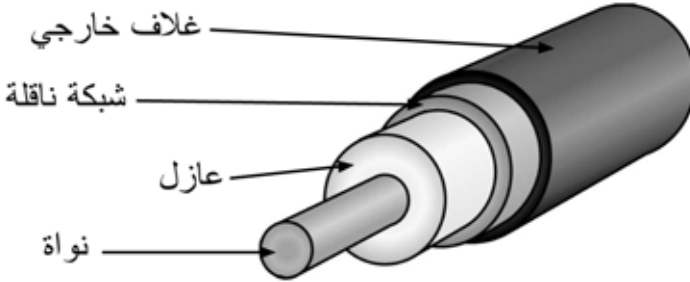

شكل 4.1: سلك محوري ذو غلاف خارجي وطبقة ناقلة خارجية وطبقة عازلة ونواة ناقلة.

تبدى الأسلاك المحورية (على الرغم من قدرتها على الإحتفاظ بالإشارة ضمن النواة الناقلة) ممانعة لمرور التيار الكهربائي تتجلى في تلاشي الإشارة أثناء عبورها لهذه النواة. يدعى هذا التلاشي **بالتخفيف attenuation** ويقاس في خطوط الإرسال بوحدة **الديسيبل في المتر dB/m**. يتناسب التخفيف مع تردد الإشارة العابرة للسلك ومع مواصفات السلك ذاته. يتزايد التخفيف مع ازدياد تردد الإشارة المنقولة. من البديهي أننا يجب أن نحاول تخفيض تأثير التخفيف إلى حدوده الدنيا عبر استخدام أسلاك قصيرة قدر الإمكان وذات جودة عالية.

إليك فيما يلي مجموعة من النقاط التي يتوجب أخذها بعين الإعتبار عند اختيار الأسلاك المستخدمة في تجهيزات الإرسال اللاسلكي:

1. "حاول قدر الإمكان تقصير طول السلك". تتلخص القاعدة الأولى عند تركيب أي سلك في تقصيره قدر الإمكان. إن ضياع الإشارة في الأسلاك غير خطي، مما يعني أن مضاعفة طول السلك سيتسبب في ضياع يفوق بمرات عدة ضعف قدرة الإشارة. كما أن إنقاص طول السلك إلى النصف سيعطيك ما يتجاوز ضعف قدرة الإشارة عند الهوائي. يتمثل الحل الأمثل في تركيب جهاز الإرسال ليكون أقرب ما يمكن من الهوائي حتى لو تطلب ذلك تركيبه على برج.
2. "تجنب الأسعار البخسة!". تنص القاعدة الثانية على أن جميع الأموال التي ستستثمرها في ابتياع أسلاك عالية الجودة ستعود عليك بفوائد جمة. لقد صممت الأسلاك الرخيصة لكي تستخدم حصراً في تجهيزات الترددات المنخفضة، كتجهيزات الإرسال التلفزيوني VHF. أما الأمواج الصغيرة فتتطلب أسلاكاً تتمتع بأعلى مستويات الجودة المتوفرة، وكل ما عداها لا يتعدى كونها مجرد حامل مبدد<sup>5</sup> *dummy load*.

<sup>5</sup> الحمل المبدد هو جهاز يبدي الإشارات اللاسلكية دون إرسالها، وكأنه بالوعة حرارية تعمل على امتصاص الترددات اللاسلكية.

## 4

# الهوائيات وخطوط الإرسال

يتوضع جهاز الإرسال المسؤول عن توليد قدرة الترددات الراديوية RF<sup>4</sup> المستخدمة لتشغيل الهوائي على مسافة بعيدة نوعاً ما عن موقع هذا الهوائي. تسمى الوصلة بين جهاز الإرسال والهوائي المتصل به بخط إرسال الإشارة اللاسلكية، والذي تتلخص مهمته بنقل قدرة الإشارة اللاسلكية من مكان إلى آخر بأكبر قدر ممكن من الفاعلية. تتجلى مهمة الهوائي في جهة الاستقبال في تجميع أية إشارات لاسلكية من الفضاء المحيط وتمريرها إلى جهاز الاستقبال بالحد الأدنى من التشويه لكي يتمكن هذا الجهاز من ترجمة الإشارات الواردة. لذلك تتمتع الأسلاك المستخدمة في التجهيزات اللاسلكية بدور فائق الأهمية، فهي مسؤولة عن ضمان تكامل الإشارات اللاسلكية في الإتجاهين: الإرسال والاستقبال.

هناك نوعان أساسيان من خطوط الإرسال: الأسلاك وأدلة الموجة waveguides ويعتبر كلاهما ناقلاً فعالاً للإشارات اللاسلكية ذات التردد 2.4 غيغاهرتز.

## الأسلاك

تعتبر الأسلاك المحورية Coaxial الناقل الأمثل للإشارات اللاسلكية ذات الترددات التي تزيد عن الترددات العالية HF في جميع الحالات تقريباً (يستخدم مصطلح "محوري coax" كاختصار لعبارة "ذات المحور المشترك of common axis"). تحتوي الأسلاك المحورية على نواة مؤلفة من سلك ناقل محاط بمادة عازلة dielectric تدعى أيضاً بالعازل insulation. تحاط المادة العازلة أيضاً بطبقة أخرى ناقلة تتألف عادة من أسلاك مجدولة على شكل شبكة. تمنع المادة العازلة التماس الكهربائي بين النواة والطبقة الخارجية الناقلة. يغطي السلك المحوري بغلاف خارجي يصنع على الأغلب من مواد بلاستيكية PVC. تقوم النواة الناقلة بحمل الإشارات اللاسلكية في حين تمنع الطبقة الخارجية الناقلة هذه الإشارات من الإشعاع باتجاه الخارج، كما تمنع الإشارات الخارجية من التشويش على الإشارات المنقولة عبر النواة. من الجدير بالذكر أيضاً أن الإشارة الكهربائية تنتقل دوماً عبر الطبقة

<sup>4</sup> راجع الفصل الثاني لمزيد من المعلومات عن الأمواج الكهرومغناطيسية.





الوكيل الآخر الموجود عند مزود خدمة وصلات الأقمار الصناعية من خلال جلسة TCP أخرى مختلفة أو ربما باستخدام بروتوكول خاص بمزود الخدمة. يقوم وكيل تحسين الأداء الموجود عند مزود خدمة وصلات الأقمار الصناعية بإحضار الملفات المطلوبة من مخدم الوب. سيؤدي ذلك إلى تجزئة جلسة TCP إلى وصلتين منفصلتين وبالتالي يمكن تجاوز خصائص الوصلة التي قد تؤثر على أداء بروتوكول الإتصال (عوامل الأنبوب الطول البدين) عبر خداع تأكيدات بروتوكول TCP مثلاً). يقوم وكيل تحسين الأداء PEP باستثمار خصائص الوكيل والتخزين الإستباقي لتسريع أداء الوصول إلى مواقع الإنترنت.

يمكن بناء هذا النظام بالكامل باستخدام برنامج Squid على سبيل المثال، كما يمكن شراؤه جاهزاً من عدد من المنتجين.

### للمزيد من المعلومات

على الرغم من تعقيد وصعوبة موضوع تحسين أداء وصلات اللاسلكية فإن التقنيات المذكورة في هذا الفصل ستعينك على التخلص من المصادر الأساسية لإضاعة عرض الحزم. للحصول على الإستثمار الأمثل لعرض الحزمة المتوفر ينبغي عليك تحديد سياسة جيدة لاستخدام الشبكة، إعداد أدوات فعالية للمراقبة وتحليل استهلاك عرض الحزمة وبناء بنية للشبكة تفرض على مستخدميها احترام الحدود المسموح بها.

للمزيد من المعلومات عن موضوع تحسين أداء الشبكات ننصحك بمراجعة الكتاب المجاني *كيف يمكنك تسريع وصلة الإنترنت* *How to Accelerate Your Internet* (<http://bwmo.net/>).

"يوفر ويندوز 2000 Windows دعم إحدى المواصفات الهامة لتحسين الأداء تعرف باسم التأكيد الإنتقائي (SACK) Selective Acknowledgement والتي تبرز أهميتها بشكل خاص في الوصلات التي تستخدم حجوماً كبيرة لنوافذ بروتوكول TCP".

لقد تم توفير ميزة التأكيد الإنتقائي SACK بشكل إفتراضي في برامج التشغيل غنو/لينكس Linux و BSD منذ فترة طويلة نسبياً. تأكد من أن موجه الإنترنت الخاص بك بالإضافة إلى الجهة البعيدة لدى مزود الخدمة الذي تتصل به يدعمان هذه الميزة أيضاً.

### خصوصية الجامعات

تقي الإعدادات الإفتراضية لبروتوكول TCP/IP بالغرض في حال كان عرض حزمة الوصلة اللاسلكية التي تربط الموقع بالإنترنت تساوي 512 كيلوبت في الثانية وذلك لأنه بمقدور النافذة ذات الحجم 64 كيلوبايت ملء ما يقارب 984 كيلوبت في الثانية من عرض الحزمة. أما إذا كان عرض حزمة وصلة الجامعة فوق 984 كيلوبت في الثانية فقد يحول ذلك دون الحصول على كامل عرض الحزمة المتوفر نتيجة عوامل "شبكة الأنبوب الطويل البدين" التي استعرضناها سابقاً. تتجلى وظيفة هذه العوامل في منع حاسب واحد من استهلاك كامل عرض الحزمة المتاح، وهو ما يعتبر أمراً لا بأس به أثناء ساعات النهار نظراً لاستخدام عرض الحزمة خلال هذا الوقت من قبل العديد من المستخدمين. لكن مدير الشبكة قد يرغب عند الحاجة إلى تنزيل عدد من الملفات كبيرة الحجم على سبيل المثال والتي ينبغي تنفيذها خلال ساعات الليل وبالتالي إتاحة كامل عرض الحزمة لإنجاز لهذه المهام، مما قد يجعل من عوامل "شبكة الأنبوب الطويل البدين" عائقاً يحول دون ذلك. تبرز أهمية هذه العوائق أيضاً عند توجيه قدر كبير من البيانات ضمن الشبكة عبر نفق واحد أو وصلة شبكة خاصة إفتراضية VPN واحدة تربطها بالطرف المقابل لوصلة الأقمار الصناعية.

يمكن لمدير الشبكة اتخاذ بعض الخطوات التي ستضمن إمكانية استثمار كامل عرض الحزمة المتاح عبر إعداد خصائص بروتوكول TCP/IP. إذا كانت جميع البيانات المنقولة ضمن شبكة جامعة ما على سبيل المثال تمر عبر مخدم وكيل (حيث تصمم بنية الشبكة بشكل يجبر البيانات على سلوك هذا المسار) فإن الإتصال بالإنترنت سيقصر على المخدمات الوكيلة ومخدمات البريد الإلكتروني فقط.

لمزيد من المعلومات، راجع الموقع التالي:

[http://www.psc.edu/networking/perf\\_tune.html](http://www.psc.edu/networking/perf_tune.html)

### وكيل تحسين الأداء (PEP) Performance-enhancing Proxy

لقد تم توصيف فكرة وكيل تحسين الأداء في وثيقة طلب التعليقات RFC 3135 (راجع <http://www.ietf.org/rfc/rfc3135>) والذي يتكون من مخدم وكيل ذو سعة أقراس كبيرة لأغراض التخزين المؤقت يحتوي أيضاً على تحسينات وثيقة طلب التعليقات RFC 1323 بالإضافة إلى بعض الميزات الأخرى. لنفترض أن حاسباً محمولاً يتصل بوكيل تحسين الأداء PEP الموجود عند مزود خدمة الإنترنت عبر جلسة TCP، يتواصل هذا الوكيل مع

البيانات بحجم نافذة TCP Window Size والتي تبلغ عادة في تطبيقات TCP/IP الحديثة 64 كيلوبايت.

تعتبر قيمة حاصل التأخر- عرض الحزمة فائقة الأهمية في وصلات الأقمار الصناعية، ويتوجب لكي يتم استثمار الوصلة على الوجه الأكمل أن ينسأوى حجم نافذة الوصلة مع حاصل التأخر-عرض الحزمة. إذا كان حجم النافذة الأكبر يعادل 64 كيلوبايت فإن عرض الحزمة الأقصى الذي يمكن تحصيله عبر وصلة الأقمار الصناعية يسأوى حجم النافذة \ زمن رحلة الذهاب والإياب، أو 64 كيلوبايت \ 520 ميلي ثانية، وهو ما يكافئ سرعة قصوى لنقل البيانات تعادل 123 كيلوبايت في الثانية (أو 984 كيلوبت في الثانية) حتى ولو كانت السعة الفعلية لهذه الوصلة أكبر من هذه القيمة.

تحتوي ترويسة كل حزمة من حزم البيانات في بروتوكول TCP على حقل يدعى "النافذة المعلنَة advertised windows" يحدد عدد بايتات البيانات الإضافية التي سيكون المتلقي مستعداً لاستقبالها، وهي تساوي السعة المتاحة للذاكرة المؤقتة عند المتلقي. لا يسمح للمرسل بإرسال بيانات تفوق حجم النافذة المعلن. يتوجب للحصول على الأداء الأمثل أن يقوم المرسل بإعداد حجم ذاكرة الإرسال المؤقتة وأن يقوم المتلقي بإعداد حجم ذاكرة الإستقبال المؤقتة بقيمة لا تقل عن حاصل التأخر-عرض الحزمة. تحتوي غالبية تطبيقات TCP/IP الحديثة على ذاكرة مؤقتة تبلغ قيمتها العظمى 64 كيلوبايت.

يمكن استخدام تقنية تدعى خداع تأكيدات TCP لتجاوز مشكلة بعض أنظمة التشغيل التي يتعدّر فيها زيادة حجم النافذة لقيمة تزيد عن 64 كيلوبايت (راجع فقرة وكيل تحسين الأداء أدناه).

### أخطاء الإرسال

يعتبر الإزدحام (لا أخطاء الوصلة) السبب الرئيس لضياح حزم البيانات في تطبيقات TCP/IP القديمة. يبدأ بروتوكول TCP عند حدوث هذه الأخطاء بإجراء عملية تجنب الإزدحام congestion avoidance والتي تتطلب وصول ثلاثة تأكيدات أو العودة مجدداً إلى البداية البطيئة في حال توقف الوصلة عن العمل. تحتاج عودة بروتوكول TCP إلى مستوى الأداء السابق بعد بدء عملية تجنب الإزدحام إلى زمن أطول في وصلات الأقمار الصناعية نتيجة طول زمن رحلة الذهاب والإياب ضمن هذه الوصلات. لذلك فإن الأخطاء في الوصلات اللاسلكية تترافق مع آثار سلبية أكبر بكثير على أداء بروتوكول TCP منها في الوصلات التي تتمتع بزمن تأخر قصير. لقد تم تطوير آليات مثل التأكيد الإصطفائي selective acknowledgement (SACK) لتجاوز هذا العائق. تحدد هذه الآلية الحزم التي تم استقبالها بدقة بما يتيح للمرسل إعادة إرسال الحزم التي ضاعت بسبب أخطاء الوصلة دون غيرها.

تنص وثيقة مواصفات تطبيق بروتوكول TCP/IP في نظام التشغيل ويندوز 2000 على ما يلي:

## transmission errors large bandwidth delay product أكثر العوامل تأثيراً على أداء بروتوكول TCP/IP.

يتوجب بشكل عام استخدام أنظمة التشغيل التي تدعم تطبيقات TCP/IP الحديثة عند الاعتماد على وصلات الأقمار الصناعية، لأن هذه التطبيقات تدعم إضافات وثيقة طلب التعليقات RFC 1323:

- خيار حجم النافذة window scale لدعم أحجام أكبر لنوافذ بروتوكول TCP (أكبر من 64 كيلوبايت).
- التأكيد الإصطفائي (SACK) Selective acknowledgement لإتاحة التعافي السريع من أخطاء الإرسال.
- الدمغات الزمنية timestamps لحساب زمن رحلة الذهاب والإياب RTT الملائم وإعادة إرسال قيم الخروج timeout الموافقة للوصلة المستخدمة.

### طول زمن رحلة الذهاب والإياب RTT

تعاني وصلات الأقمار الصناعية من قيمة متوسطة لزمن رحلة الذهاب والإياب إلى النقطة التالية تساوي تقريباً 520 ميلي ثانية. يعتمد بروتوكول TCP على آلية بداية بطيئة أثناء بدء تشغيل الوصلة لإيجاد قيم متغيرات بروتوكول TCP/IP الملائمة للوصلة المستخدمة. يتناسب الزمن المستغرق في البداية البطيئة طردياً مع زمن رحلة الذهاب والإياب RTT ما يعني أن بروتوكول TCP سيبقى ضمن نمط البداية البطيئة عند استخدام وصلات الأقمار الصناعية لفترة أطول بكثير منها في الحالات الأخرى. يؤدي ذلك إلى التأثير سلباً على أداء محادثات TCP/IP القصيرة نسبياً، وهو ما يمكن ملاحظته في الزمن الطويل جداً الذي قد يستغرقه تحميل مواقع الإنترنت صغيرة الحجم في حين يمكن تحصيل سرعات نقل معقولة بعد برهة قصيرة من بدء تحميل ملف كبير الحجم.

أضف إلى ذلك دخول بروتوكول TCP إلى نمط التحكم بالإزدحام congestion control mode عند ضياع حزم البيانات المرسله، وبقائه لفترة أطول ضمن هذا النمط نتيجة طول زمن رحلة الذهاب والإياب RTT مما قد يتسبب في إضعاف أداء كل من محادثات TCP القصيرة والطويلة على حد سواء.

### الحاصل الكبير للتأخر-عرض الحزمة

يعتمد حجم البيانات المنقولة ضمن وصلة ما في لحظة معينة على عرض حزمة هذه الوصلة وزمن رحلة الذهاب والإياب الموافق، يزداد حاصل التأخر-عرض الحزمة في وصلات الأقمار الصناعية نتيجة التأخير الكبير في هذه الوصلات. يتيح بروتوكول TCP/IP للحاسب البعيد إرسال كمية معينة من البيانات مقدماً دون الحصول على تأكيد بوصول هذه البيانات. يطلب هذا التأكيد عادة لجميع البيانات الواردة من وصلة تعمل وفق بروتوكول TCP/IP، لكنه يتاح للحاسب البعيد على الدوام على الرغم من ذلك إرسال كمية محددة من البيانات دون الحصول على تأكيد بوصولها، وذلك لكي يتمكن من تحقيق سرعة جيدة لنقل البيانات ضمن الوصلات التي يرتفع فيها حاصل التأخر-عرض الحزمة. تدعى هذه الكمية المحددة من

على ترخيص. تفوق هذه السرعة عادة بعشرات المرات السرعة التي توفرها الوصلة التي تربط الشبكة بالإنترنت، وسيتمكنها بسهولة تخديم العديد من مستخدمي الإنترنت في آن واحد.

لكنك قد تواجه بعض المشاكل في أداء الشبكة عند الاعتماد على الإعدادات الافتراضية لبروتوكول TCP/IP إذا كنت متصلاً بشبكة الإنترنت عبر وصلة للأقمار الصناعية VSAT. يمكنك زيادة سرعة الإستجابة عند طلب مواقع الإنترنت بشكل ملحوظ عبر معايرة وصلة الأقمار الصناعية التي تربطك بالإنترنت.

### العوامل المؤثرة على بروتوكول TCP/IP عند استخدام وصلات الأقمار الصناعية

تسمى وصلات الأقمار الصناعية بشبكة الأنبوب الطويل البدين long fat pipe network، وهو مصطلح يطلق على أي شبكة تتمتع بعرض حزمة كبير لكنها تعاني من قيم تأخير كبيرة. تعتمد غالبية وصلات الإنترنت في أفريقيا ومناطق كثيرة أخرى من العالم على وصلات الأقمار الصناعية، لذلك فإن هذه الفقرة ستطبق أيضاً على سبيل المثال على جامعة تتصل بالإنترنت عبر مزود لخدمات الإنترنت لكن مزود الخدمة ذاته يتصل بالإنترنت عبر الأقمار الصناعية. تنتج قيم التأخير العالية في وصلات الشبكة اللاسلكية عن بعد القمر الصناعي عن سطح الأرض إضافة إلى ثبات السرعة التي يمكن فيها قطع هذه المسافة والتي تساوي سرعة الضوء. تضيف هذه المسافة ما يقارب 520 ميلي ثانية إلى زمن رحلة الذهاب والإياب لحزم البيانات مقارنة بما يقارب 140 ميلي ثانية للمسافة بين أوروبا والولايات المتحدة.

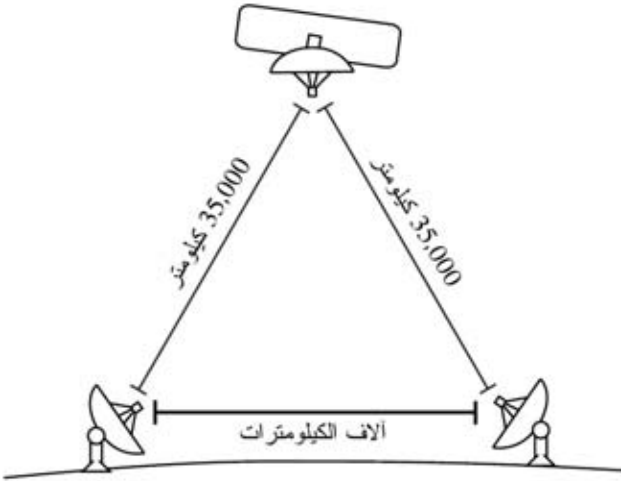

شكل 3.28: تستغرق رحلة الذهاب والإياب لحزمة بيانات واحدة ما يزيد عن 520 ميلي ثانية أثناء قطع مسافة وصلة الأقمار الصناعية وذلك نتيجة بعد المسافة المقطوعة وثبات سرعة الضوء.

يعتبر زمن رحلة الذهاب والإياب RTT الطويل، الحاصل الكبير لتأخر عرض الحزمة

سيحصل شخص آخر يطلب ترجمة نفس الإسم ولكن عبر شبكة الإنترنت على العنوان التالي  
195.171.16.13.

يحتوي مخدم ترجمة أسماء النطاق في المثال السابق على ملف لمنطقة makerere.ac.ug ويتم إعدادة ليكون المسؤول عن هذا النطاق. يقوم هذا المخدم أيضاً بالعمل كمخدم التخزين المؤقت لحرم ماكيرييري كما يتم إعداد جميع الحواسيب ضمن الحرم الجامعي لاستخدام هذا المخدم لأغراض ترجمة أسماء النطاق.

تبدو إعدادات ترجمة أسماء النطاق DNS لمخدم الحرم الجامعي على الشكل التالي:

makerere.ac.ug		
www	CNAME	webserver.makerere.ac.ug
ftp	CNAME	ftpsrvr.makerere.ac.ug
mail	CNAME	exchange.makerere.ac.ug
mailserver	A	172.16.16.21
webserver	A	172.16.16.21
ftpsrvr	A	172.16.16.21

كما يوجد أيضاً مخدم آخر لترجمة أسماء النطاق متصل بالإنترنت ومسؤول أيضاً عن النطاق makerere.ac.ug والذي تظهر إعداداته على الشكل التالي:

makerere.ac.ug_		
www	A	195.171.16.13
ftp	A	195.171.16.13
mail	A	16.132.33.21
	MX	mail.makerere.ac.ug

لا يعتمد فصل خدمات ترجمة أسماء النطاق بالضرورة على استخدام عناوين الإنترنت IP الخاصة وفق ما هو محدد ضمن وثيقة طلب التعليقات RFC 1918. يمكن لأحد مزودي خدمة الإنترنت في الوطن العربي مثلاً استضافة مواقع بعض الجامعات إضافة إلى بناء مرآة لهذه المواقع في أوروبا في الوقت ذاته. عندما يطلب أحد زبائن هذا المزود الوصول إلى أحد هذه المواقع سيحصل على عنوان الإنترنت IP الموافق للموقع المستضاف لدى مزود الخدمة، في حين سيحصل الزوار الآخرون الراغبون في الوصول إلى هذه الموقع من دول أخرى على عنوان الإنترنت IP الموافق لمرآة الموقع والمستضافة في أوروبا. ستؤدي هذه الميزة إلى تجنب زيادة ازدحام وصلة الأقمار الصناعية التي تربط مزود الخدمة بشبكة الإنترنت نتيجة قيام بعض الزوار من دول أخرى بزيارة موقع الجامعة. لقد تزايدت جاذبية هذا الحل مع انخفاض تكاليف الإستضافة ضمن أمكنة أكثر قرباً من البنية التحتية الرئيسية لشبكة الإنترنت.

## تحسين أداء وصلة الإنترنت Internet Link Optimization

لقد ذكرنا سابقاً أنه يمكن وبسهولة تحقيق سرعة لنقل البيانات تصل حتى 22 ميغابت في الثانية باستخدام تجهيزات لاسلكية عادية تعمل وفق معيار 802.11g ولا تتطلب الحصول

"قم بتثبيت مخدم ترجمة أسماء النطاق DNS ومن ثم تشغيل برنامج إدارة نظام أسماء النطاق Domain Name System Manager. إضغظ على DNS ضمن القائمة واختر "مخدم جديد New Server" ثم أدخل عنوان الإنترنت IP لحاسبك الذي قمت بتثبيت مخدم ترجمة أسماء النطاق ضمنه لتحصل بذلك على مخدم للتخزين المؤقت لاستعلامات أسماء النطاق".

### ويندوز 2000

قم بتثبيت خدمة ترجمة أسماء النطاق DNS: إبدأ Start < إعدادات Settings < لوحة التحكم Control Panel < إضافة / إزالة البرامج Add/Remove Software. من قسم إضافة / إزالة مكونات ويندوز Add/Remove Windows Components اختر مكونات Components < خدمات التشبيك Networking Services < تفاصيل Details < نظام أسماء النطاق Domain Name System (DNS). يمكنك عندئذ تشغيل منصة إعداد خدمات ترجمة أسماء النطاق DNS MMC (إبدأ Start < برامج Programs < أدوات الإدارة Administrative Tools < ترجمة أسماء النطاق DNS). إضغظ على قائمة الأوامر Action واختر "إتصل بالحاسب Connect To Computer" يتوجب عليك الآن تفعيل خيار "هذا الحاسب The following computer:" ضمن نافذة "إختيار الوجهة Select Target Computer" وإدخال اسم مخدم ترجمة أسماء النطاق الذي تريد استخدامه للتخزين المؤقت. إذا لاحظت وجود نقطة في برنامج إدارة خدمات ترجمة أسماء النطاق (تظهر هذه النقطة عادة بشكل افتراضي) فإن هذا المخدم يعتبر نفسه المخدم الرئيسي لترجمة أسماء النطاق للإنترنت بأكملها! لكنه وبكل تأكيد لا يتمتع بهذا القدر من الأهمية. ينبغي عليك إزالة هذه النقطة إذا أردت تشغيل أي من وظائف هذا المخدم.

### فصل خدمات ترجمة أسماء النطاق DNS والمخدم المرآة Mirrored Server

يهدف فصل خدمات ترجمة أسماء النطاق split DNS (والمسمى أيضاً بالفصل الأفقي split horizon) إلى إعطاء صورة للعالم الخارجي عن النطاق الخاص بك مغايرة للصورة المتاحة من داخل الشبكة. يمكن تحقيق فصل خدمات ترجمة أسماء النطاق بعدة أساليب، لكننا ننصحك لاعتبارات أمنية أن تستخدم مخدمين منفصلين (داخلي وخارجي) لتوفير هذه الخدمات يحتوي كل منهما على قاعدة بيانات مختلفة.

يمكن فصل خدمات ترجمة أسماء النطاق المستخدمين داخل الشبكة من ترجمة أسماء النطاق الداخلي للشبكة إلى عناوين محلية تتبع معايير RFC 1918 في حين تتم ترجمة نفس الأسماء من طرف الإنترنت إلى عناوين IP مختلفة، ويتم ذلك من خلال إعداد منطقتين مختلفتين لنفس النطاق ضمن مخدمين منفصلين.

تستخدم إحدى هاتين المنطقتين من قبل زبائن الشبكة الداخلية في حين تستخدم الأخرى من قبل مستخدمي شبكة الإنترنت. لناخذ الشبكة التالية على سبيل المثال حيث سيحصل المستخدم من داخل حرم جامعة ماكيرييري Makerere عند طلب ترجمة اسم النطاق التالي <http://www.makerere.ac.ug/> على عنوان الإنترنت 172.16.16.21 في حين



معينة أيضاً بالتخزين المؤقت للعناوين وأسماء النطاق الخاصة بالحواسب التي تقع ضمن إطار صلاحيتها.

### برنامج Bind (named)

يعتبر برنامج Bind أكثر البرامج استخداماً لتوفير خدمات ترجمة أسماء النطاق على شبكة الإنترنت. يعمل برنامج Bind بمجرد تثبيته وإعداده كمخدم للتخزين المؤقت لأسماء النطاق (دون الحاجة إلى أية إعدادات خاصة). يمكن تثبيت هذا البرنامج بواسطة حزمة كحزم دبيان Debian أو RPM، ويعتبر هذا الأسلوب الطريقة الأسهل لتثبيت البرنامج. إستخدم التعليلة التالية إذا كنت تستخدم توزيعاً دبيان Debian:

```
apt-get install bind9
```

بإمكان برنامج Bind بالإضافة إلى توفير خدمات التخزين المؤقت استضافة مناطق مسؤولة authoritative zones، أو العمل كخادم لمناطق مسؤولة، توظيف الفصل الأفقي split horizon إضافة إلى أية خدمات أخرى يمكن تفعيلها في خدمات ترجمة أسماء النطاق DNS.

### برنامج dnsmasq

وهو أحد البدائل المتاحة لمخدمات التخزين الإحتياطي، تتوفر إصداراته للعمل ضمن نظام التشغيل BSD إضافة إلى غالبية توزيعات نظام التشغيل غنو/لينكس، ويمكن الحصول عليه مجاناً من الموقع التالي: <http://freshmeat.net/projects/dnsmasq/>. تتجلى أهم ميزات dnsmasq في مرونته، فهو قادر على العمل كمخدم وكيل للتخزين المؤقت لاستعلامات أسماء النطاق DNS وكمصدر مسؤول عن توفير خدمات ترجمة أسماء النطاق للأجهزة المضيفة والنطاقات دون الحاجة إلى إعدادات معقدة. يمكن لهذا البرنامج أيضاً توفير خدمات الإعداد التلقائي للمضيف DHCP إضافة إلى دمج خدمات ترجمة أسماء النطاق مع طلبات الإعداد التلقائي للمضيف. يتميز هذا البرنامج بصغر حجمه ووثوقيته ومرونته الفائقة. يشكل برنامج Bind الخيار الأسلم للشبكات الكبيرة جداً (والتي يزيد حجمها عن 200 حاسب)، إلا أن بساطة برنامج dnsmasq ومرونته يجعلان منه خياراً جذاباً للشبكات الصغيرة ومتوسطة الحجم.

### ويندوز Windows NT

لتثبيت خدمة ترجمة أسماء النطاق DNS ضمن ويندوز Windows NT اختر: لوحة التحكم Control Panel < الشبكة Network < الخدمات Services < إضافة Add < مخدم Microsoft DNS Server. أدخل القرص المدمج لنظام التشغيل Windows NT 4 عندما يطلب منك ذلك. يشرح مقال القاعدة المعرفية ذو الرقم Knowledge 167234 Base article كيفية إعداد مخدم التخزين المؤقت لاستعلامات أسماء النطاق ضمن نظام التشغيل Windows NT. فيما يلي مقتطفات من هذا المقال:

أكثر الأقراص الصلبة المتاحة سرعة، والتي غالباً ما تكون من فئة SCSI (مع أن استخدام الأقراص المعتمدة على تقنية IDE أفضل بكثير من عدمه!). لا ننصحك باللجوء إلى حماية البيانات المخزنة باستخدام تقنيات RAID.

من المفيد أيضاً تخصيص قرص صلب مستقل لأغراض التخزين المؤقت. يمكن على سبيل المثال استخدام قرص صلب للتخزين المؤقت وآخر لنظام التشغيل وحفظ السجلات. لقد صمم برنامج Squid لكي يستغل أقصى قدر متاح من ذاكرة الولوج العشوائي RAM لأن إحضار البيانات من هذه الذاكرة أسرع بكثير من إحضارها من القرص الصلب. ستحتاج في شبكة الحرم الجامعي إلى ذاكرة وولوج عشوائي لا تقل عن 1 غيغابايت:

- يحتاج Squid (بالإضافة إلى الذاكرة المخصصة لنظام التشغيل والتطبيقات الأخرى) إلى 10 ميغابايت من ذاكرة الولوج العشوائي لكل 1 غيغابايت من مساحة التخزين المؤقت على القرص الصلب. لذلك فإن وجود مساحة مخصصة للتخزين المؤقت ضمن القرص الصلب تعادل 50 غيغابايت سيتطلب 500 ميغابايت من ذاكرة الولوج العشوائي RAM.
- يحتاج المخدم أيضاً إلى 128 ميغابايت من الذاكرة لنظام التشغيل غنو/لينكس و 128 ميغابايت لنظام إدارة النوافذ X-Window.
- ينبغي أيضاً توفير 256 ميغابايت من الذاكرة لضمان تشغيل التطبيقات الأخرى بسلاسة. تمتلك ذاكرة الولوج العشوائي قدرة على تحسين أداء المخدم لا يضاهاها أي عامل آخر، وذلك لأنها تقلل من الحاجة إلى استخدام القرص الصلب، فالذاكرة أسرع من القرص الصلب بألاف المرات. تقوم أنظمة التشغيل الحديثة بالإحتفاظ بالبيانات المستخدمة بكثرة ضمن الذاكرة في حال توفر المساحة الملائمة، لكنها تستخدم أيضاً ملف التبادل على القرص الصلب عندما لا تتوفر هذه المساحة في الذاكرة.

### التخزين المؤقت لاستعلامات أسماء النطاق DNS Caching

تقتصر مهام مخدمات التخزين المؤقت لاستعلامات أسماء النطاق DNS على الإحتفاظ بنسخة من ردود استعلامات المستخدمين عن أسماء النطاق دون تحمل المسؤولية الكاملة لتوفير هذه الإجابات المتعلقة بنطاق معين. يتم الإحتفاظ بالعناوين المقابلة لاستعلامات أسماء النطاق بشكل مؤقت لمدة تنتهي بانتهاء زمن البقاء على قيد الحياة (TTL) time to live لهذه الإستعلامات تماماً كما هو الحال عند تخزين المخدمات الوكيلية لصفحات الإنترنت المستخدمة بكثرة لفترة محددة. تؤدي هذه الميزة إلى تخفيض استهلاك عرض حزمة وصلة الإنترنت من قبل استعلامات أسماء النطاق نظراً لتمكن مخدم التخزين المؤقت من إجابة غالبية هذه الإستعلامات ضمن الشبكة المحلية. ينبغي لتحقيق ذلك إعداد حواسيب المستخدمين لكي تعتمد مخدم التخزين الإحتياطي كمخدم ترجمة أسماء النطاق DNS الرئيسي لها. سيتمكن هذا المخدم لدى إعداد جميع الحواسيب لاستخدامه على أنه المصدر الأساسي لتوفير خدمة أسماء النطاق من تجميع قدر كبير من عناوين الإنترنت IP المقابلة لأسماء النطاقات الأكثر استخداماً ضمن الشبكة، مما سيمكنه بالتالي من إجابة الإستعلامات عن الأسماء التي تم الإتصال بها مسبقاً بسرعة كبيرة نسبياً. تقوم مخدمات أسماء النطاق المسؤولة عن نطاقات

- **m**:- بناء مرآة للموقع بأكمله. يبدأ برنامج wget بتحميل الصفحة الرئيسية من الموقع [www.python.org](http://www.python.org) ومن ثم تتبّع جميع وصلات الربط التشعبي HTML وبالتالي سيقوم بتحميل جميع الصفحات الفرعية.
- **--proxy-on**:- تضمن قيام برنامج wget باستخدام المخدم الوكيل. يمكن الإستغناء عن هذه العبارة في الحالات التي تعتمد على وكيل شفاف.
- **cache=off**:- تضمن تحميل محتوى الموقع من الإنترنت مباشرة وليس من مخدم وكيل محلي.
- **--delete after**:- حذف نسخة المرآة. سيحتفظ المخدم الوكيل بنسخة من محتوى الموقع في حال وجود مساحة كافية على قرصه الصلب إضافة إلى إعداد هذا المخدم بالشكل الصحيح.

يمتلك برنامج wget أيضاً الكثير من الخيارات الأخرى، يمكنك مثلاً إستخدام كلمة سر لتحميل المواقع التي يتطلب الوصول إليها ذلك. ينبغي عند استخدام هذه الأداة إعداد المخدم الوكيل Squid لاستخدام مساحة تخزين تكفي لاستيعاب جميع المواقع المراد تحميلها عدا عن المساحة الإضافية اللازمة لحفظ البيانات الضرورية لتشغيل Squid. إن أسعار تجهيزات تخزين البيانات تنخفض باستمرار على الرغم من تزايد حجمها بشكل غير مسبوق. مع هذا فإن استخدام هذه التقنيات محصور ببعض المواقع المختارة والتي ينبغي ألا تكون كبيرة جداً لكي يكون بالإمكان إنهاء المهمة قبل بدء ساعات العمل، كما يجب أيضاً متابعة استهلاك مساحة التخزين على الدوام.

### هيكليات التخزين المؤقت Cache Hierarchies

يمكن في المؤسسات التي تحتوي على أكثر من مخدم وكيل واحد أن تقوم هذه المخدمات بتشارك المعلومات المخزنة فيما بينها. يمكن على سبيل المثال في حال وجود موقع ما ضمن ذاكرة التخزين المؤقت للمخدم (أ) وكان هذا الموقع غير موجود في ذاكرة المخدم (ب) أن تتم تلبية طلب مستخدم ما متصل بالمخدم (ب) للوصول إلى هذا الموقع باستخدام الصفحة المخزنة مؤقتاً في المخدم (أ). يمكن لكل من بروتوكول ربط التخزين المؤقت **Inter-Cache Protocol (ICP)** و **Cache Protocol (CP)** وبروتوكول توجيه مصفوفات التخزين المؤقت **Cache Array Routing Protocol (CARP)** تبادل المعلومات بين بعضهما البعض. يعتبر بروتوكول CARP خياراً أفضل من الناحية الفنية. يدعم المخدم الوكيل Squid كلا هذين البروتوكولين في حين يقتصر دعم المخدم MS ISA Server على بروتوكول CARP. يمكن الحصول على المزيد من المعلومات من الموقع التالي: <http://squid-docs.sourceforge.net/latest/html/c2075.html>. يؤدي تشارك المعلومات المخزنة مؤقتاً إلى تخفيض استهلاك عرض الحزمة في المؤسسات التي تمتلك عدة مخدمات وكيلا.

### مواصفات المخدم الوكيل Proxy Specifications

يتوجب استخدام عدة مخدمات وكيلا في الحرم الجامعي بغية تحسين الأداء وتجنب تعطل المنظومة عن العمل. يمكننا عبر استغلال أقراص التخزين بخسة الثمن وكبيرة الحجم المتوفرة في الأسواق بناء مخدمات وكيلا جبارة تحتوي على 50 غيغابايت أو أكثر من المساحة المخصصة للتخزين المؤقت. ينبغي أيضاً نظراً لأهمية أداء هذه المخدمات استخدام

سيتم نقل محتويات موقع الإنترنت إلى الدليل [www.python.org](http://www.python.org). ينبغي الآن إعداد مخدّم الويب لكي يقوم بتخديم محتويات هذا الموقع كمضيف افتراضي بالإعتماد على الإسم `name-based virtual host`. كما يجب إعداد مخدّم أسماء النطاق DNS بسجل مزيف لهذا الموقع. لا بد لكي تنجح هذه الحيلة من إعداد حواسيب المستخدمين لكي تعتمد أساساً مخدّم أسماء النطاق المحلي (كما ننصحك باستخدام هذا الأسلوب في جميع الحالات، ذلك لأن وجود مخدّم محلي لأسماء النطاق سيسرع من زمن استجابة مواقع الويب).

### التعبئة الإستباقية للتخزين المؤقت باستخدام تعليمة `wget`

يفضل عوضاً عن بناء مرآة محلية للموقع بالأسلوب المذكور آنفاً أن تقوم بتعبئة ذاكرة التخزين المؤقت للمخدّم الوكيل بشكل إستباقي مؤتمت. لقد ابتكر هذا الأسلوب J. J. Eksteen و J. P. L. Cloete من CSIR في برينوريا في جنوب أفريقيا ونشراه في بحث عنوانه: تحسين الوصول إلى الإنترنت الدولية في موزامبيق باستخدام المرآة المحلية والمخدّمات الوكيلية `Enhancing International World Wide Web In Mozambique Through the Use of Mirroring and Caching Proxies`. يشرح المؤلفان في هذا البحث (والذي يمكن الحصول عليه من الموقع التالي على شبكة الإنترنت <http://www.isoc.org/inet97/ans97/cloet.htm>) كيفية عمل هذا الأسلوب كما يلي:

"تقوم العملية الآلية بتحميل الصفحة الرئيسية لموقع الإنترنت بالإضافة إلى عدد من الصفحات الإضافية (عبر تتبع وصلات الربط التشعبي HTML الموجودة ضمن الصفحات التي تم تحميلها) وذلك عن طريق مخدّم وكيل. تقوم عملية بناء المرآة بالتخلص من الصفحات التي تم تحميلها عوضاً عن الإحتفاظ بها ضمن القرص الصلب، وذلك لتقنين استخدام موارد النظام وتجنباً لأية مشاكل محتملة تتعلق بقوانين حماية الملكية الفكرية. إلا أن استخدام المخدّم الوكيل كوسيط سيضمن الإحتفاظ بالصفحات التي تم تحميلها ضمن ذاكرة هذا المخدّم تماماً كما لو أن مستخدماً ما قد طلب هذه الصفحات لاحقاً وعندما سيطلب مستخدم ما هذه الصفحات ستم تلبية طلبه من الذاكرة المؤقتة دون استهلاك عرض الحزمة الدولية الضيقة. يمكن أيضاً أن تتم هذه العملية خلال ساعات الإستخدام الدنيا بغية تحسين استثمار عرض الحزمة بشكل لا يتعارض مع نشاطات المستخدمين الأخرى."

تمثل التعليمة التالية (والتي يمكنك إعدادها لكي تعمل ليلاً بشكل يومي أو أسبوعي) كل ما ستحتاجه لتشغيل هذه الميزة (ينبغي تكرار هذه التعليمة لكل موقع يحتاج إلى هذه الميزة):

```
wget -proxy-on -cache=off -delete after -m http://www.python.org
```

تفاصيل التعليمة:

- <http://www.squid-cache.org/Doc/FAQ/FAQ-17.html>
- <http://tldp.org/HOWTO/TransparentProxy.html>

## التوجيه الميسس Policy-based routing

من الأساليب الأخرى المتبعة لمنع تجاوز المخدم الوكيل عند استخدام تجهيزات سيسكو Cisco تفعيل ميزة التوجيه الميسس. يقوم موجه Cisco بإعادة توجيه جميع طلبات الوصول إلى مواقع الإنترنت إلى المخدم الوكيل بشكل شفاف. تستخدم هذه الميزة في جامعة ماكيرييري Makerere وتتميز بإمكانية إزالة مسارات الشبكة الميسسة بشكل مؤقت في حال تعطل المخدم الوكيل مما يتيح للمستخدمين الإتصال المباشر بالإنترنت إلى أن يتم إصلاح المخدم الوكيل.

## بناء مرآة لموقع الإنترنت Mirroring a website

يمكن بعد الحصول على موافقة صاحب أو مدير موقع ما على الإنترنت بناء مرآة لهذا الموقع بأكمله على مخدم محلي خلال ساعات الليل (إذا لم يكن حجم هذا الموقع كبيراً جداً). تعتبر هذه الميزة مفيدة للغاية للمواقع الهامة والتي تقع ضمن مجال اهتمام المؤسسة أو المواقع ذات الشعبية العالية بين مستخدمي الشبكة. لكن لهذا الأسلوب -على الرغم من منافعه المتعددة- عدة مساوئ أيضاً، فقد تتسبب المواقع التي تحتوي على برامج لبناء صفحات الوب ديناميكياً (كبرامج CGI) مثلاً والتي تتطلب معلومات تفاعلية من المستخدم في بعض المشاكل. من أمثلة هذه المواقع موقع يتطلب من المستخدمين التسجيل عبر الإنترنت لحضور مؤتمر ما، إذا قام أحد مستخدمي الشبكة من التسجيل ضمن الموقع المرآة (على فرض أن برنامج التسجيل سيعمل ضمن المرآة دون مشاكل) لن يحصل منظمو المؤتمر على معلومات تسجيل هذا المستخدم.

لا بد من الحصول على موافقة صاحب الموقع قبل بناء مرآة محلية له وذلك تجنباً لخرق قوانين حماية الملكية الفكرية. يمكن استخدام برنامج **rsync** لبناء هذه المرآة إذا كان الموقع الأصلي يدعمه، ويعتبر هذا البرنامج من أكثر الأساليب سرعة وفاعلية للحفاظ على تناسق محتويات المرآة المحلية مع الموقع الأصلي. أما في حال عدم توفر دعم **rsync** في الموقع الأصلي ننصحك عندها باستخدام برنامج **wget** والذي يأتي مدمجاً مع غالبية توزيعات نظام التشغيل يونيكس / لينكس. يمكنك الحصول على نسخة تعمل ضمن نظام التشغيل ويندوز من الموقع التالي: <http://xoomer.virgilio.it/hherold/> أو ضمن حزمة أدوات Cygwin من الموقع التالي: <http://www.cygwin.com/>.

يمكنك بعد ذلك إعداد برنامج صغير للعمل كل ليلة ضمن مخدم الوب المحلي للقيام بما يلي:

- الذهاب إلى الدليل الجذري لمحتويات مخدم الوب: على سبيل المثال، `/var/www`
- ضمن يونيكس أو `C:\Inetpub\wwwroot` ضمن ويندوز.
- بناء مرآة للموقع باستخدام التعليمة التالية:

`wget -cache=off -m http://www.python.org`

مخدمات الوب فقط فستوجد عدة طرق يمكن للمستخدمين الأذكياء استغلالها لتجاوز هذا الجدار الناري، كما سيمكنهم أيضاً استخدام برمجيات مسرفة في استهلاك عرض الحزمة كبرامج تبادل الملفات BoitTorrent و KaZaA.

### إستخدام بطاقتي شبكة Two Network Cards

يمكن اعتبار هذا الأسلوب أكثر الأساليب وثوقية، ويتجلى في تركيب بطاقتي شبكة ضمن المخدم الوكيل لربط الشبكة المحلية بالإنترنت على النحو المبين في الشكل التالي. إن إعداد الشبكة على هذا الشكل يجعل من المستحيل فيزيائياً الوصول إلى الإنترنت دون المرور بالمخدم الوكيل أولاً.

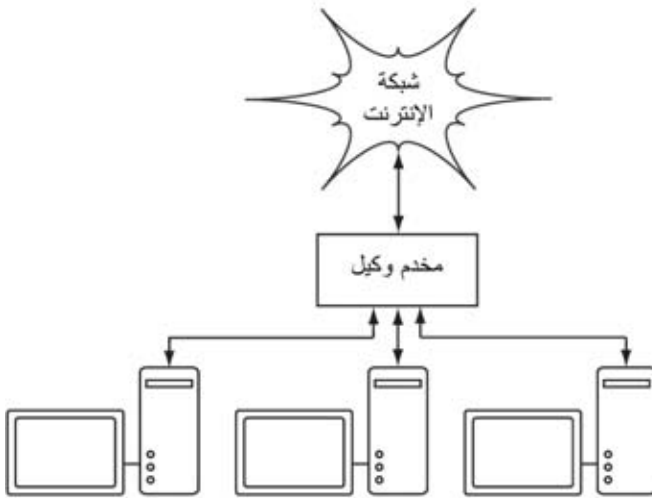

شكل 3.27: المنفذ الوحيد إلى الإنترنت يمر عبر المخدم الوكيل.

يجب أن لا يحتوي هذا المخدم الوكيل على خدمات إعادة توجيه حزم بروتوكول الإنترنت IP باستثناء الحالات التي يدرك فيها مدراء الشبكة تماماً ماهية الحزم التي يمكن تمريرها.

من مزايا هذا التصميم إمكانية استخدام آلية التوكيل الشفاف **transparent proxying** والتي تعني توجيه طلبات الوصول إلى الإنترنت الواردة من المستخدمين تلقائياً إلى المخدم الوكيل دون الحاجة إلى أية إعدادات يدوية لبرامج تصفح الإنترنت في حواسب المستخدمين. ما يعني أيضاً الاحتفاظ محلياً بنسخة عن جميع البيانات المنقولة مما يمنع وقوع الأخطاء من قبل المستخدمين بالإضافة إلى إمكانية العمل مع البرمجيات أو التجهيزات التي لا تدعم الإعداد اليدوي للمخدم الوكيل. للمزيد من المعلومات عن كيفية إعداد التوكيل الشفاف باستخدام برنامج Squid راجع المواقع التالية:

- استخدام سياسات المستخدمين أو مجموعات المستخدمين. وهو أسلوب مفيد جداً في إعداد المخدم الوكيل بشكل صحيح ضمن متصفح Internet Explorer على جميع الحواسيب الموجودة ضمن الشبكة، لكنه غير فعال في منع تجاوز المخدم الوكيل لأنه يعتمد على تسجيل دخول المستخدم إلى نطاق شبكة NT domain. يمكن لمستخدم أنظمة التشغيل ويندوز Windows 95/98/ME إلغاء تسجيل الدخول إلى هذا النطاق وبالتالي تجاوز المخدم الوكيل. كما يمكن لأي مستخدم يعرف كلمة السر الموافقة لأحد حسابات المستخدمين المحلية ضمن أنظمة التشغيل Windows NT/2000/XP أن يقوم بتسجيل الدخول محلياً والحصول على نفس النتيجة.
- استعطاف المستخدمين والتشاجر معهم. وهو ما لا ننصح به على الإطلاق.

يعتبر استخدام البنية الصحيحة للشبكة الأسلوب الوحيد للتأكد من عدم إمكانية تجاوز المخدم الوكيل، وذلك من خلال إحدى التقنيات الثلاث التالية.

### الجدار الناري Firewall

يمكن التأكد والثوق من عدم قدرة المستخدمين على تجاوز المخدم الوكيل عبر استخدام الجدار الناري. يتم إعداد هذا الجدار الناري بحيث يسمح بتمرير البيانات الواردة من المخدم الوكيل فقط (كطلبات الوصول إلى مواقع الإنترنت مثلاً)، والحيلولة دون مرور البيانات الواردة من جميع الحواسيب الأخرى كما هو مبين بالشكل 3.26.

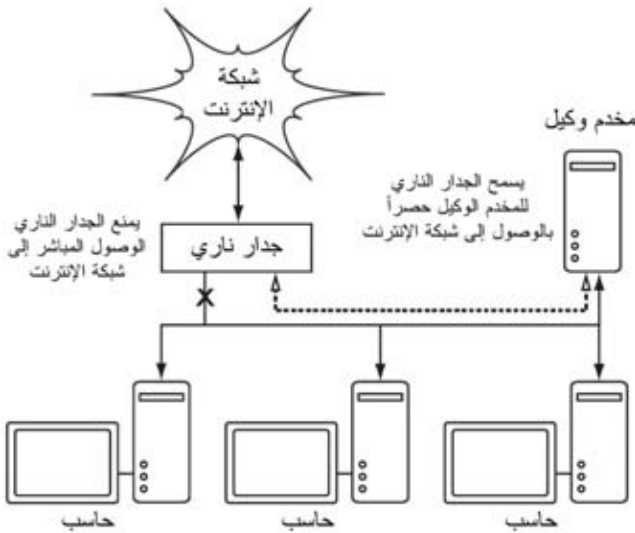

شكل 3.26: يقوم الجدار الناري بمنع الحواسيب من الوصول إلى الإنترنت بشكل مباشر في حين يتيح الوصول حصراً عبر المخدم الوكيل.

قد يكون الإعتماد على الجدار الناري كافياً وقد لا يكون، تبعاً لكيفية إعداد الجدار الناري. إذا كانت إعدادات الجدار الناري تمنع الوصول من الحواسيب ضمن الشبكة إلى المنفذ 80 من

والجدران النارية في المواقع ذات الوصلات البطيئة جداً. إن التخلي عن هذه الأدوات قد يتسبب بتهديد ثبات ووثوقية الشبكة من قبل المستخدمين أنفسهم. يحتوي الموقع التالي على بعض التقنيات التي يمكن استخدامها لتجاوز الخدمات الوكيلية: <http://www.antiproxy.com/> يمكن استخدام هذه التقنيات من قبل مدراء الشبكة الراغبين بالتحقق من مدى مناعة شبكتهم ضد هذه الأساليب.

يمكنك التأكيد على استخدام المخدم الوكيل عبر إعداد سياسة لاستخدام الشبكة والوثوق بمستخدميك. ينبغي مثلاً في السيناريو التالي أن يكون مدير الشبكة واثقاً جداً بمستخدمي هذه الشبكة لكي لا يقوموا بتجاوز المخدم الوكيل.

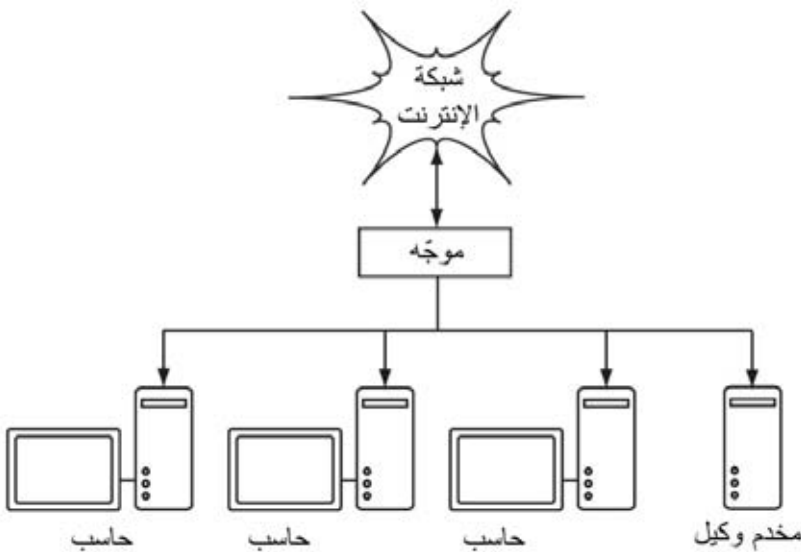

شكل 3.25: تعتمد هذه الشبكة على الثقة بالمستخدمين لكي يقوموا بإعداد حواسيبهم لاستخدام المخدم الوكيل.

يستخدم مدير الشبكة في هذه الحالة أحد الأساليب التالية:

- الإمتناع عن التصريح عن عنوان بوابة الإنترنت الافتراضية من خلال بروتوكول الإعداد التلقائي للمضيف DHCP. قد يعمل هذا الأسلوب لفترة من الزمن، لكن مستخدمي الشبكة المحترفين والراغبين بتجاوز المخدم الوكيل قد يتمكنون من إيجاد أو تخمين عنوان البوابة الافتراضية، وحال حدوث ذلك ستنشر أخبار كيفية تجاوز المخدم الوكيل انتشار النار في الهشيم.



حين قد يستغرق تحميل الصفحة تدريجياً ما يزيد على 30 ثانية دون وجود مخدم وكيل). ينبغي شرح هذه الآلية للمستخدمين عديمي الصبر لكي لا يعترضوا بأن استخدام المخدم الوكيل كان عديم الفائدة، وهي مهمة تقع على عاتق مدير الشبكة.

### منتجات المخدم الوكيل

تتوفر في الأسواق عدة مخدّمات إليك فيما يلي أكثرها شعبية:

- **سكويد Squid**. وهو أكثر المخدمات الوكيلّة استخداماً في الجامعات. يتمتع بكونه مفتوح المصدر وبالتالي يمكن الحصول عليه مجاناً، كما يتميز بثوقيته وسهولة استخدامه وإمكانية تطويره (يمكن مثلاً إضافة وظائف تصفية المحتوى content filtering ومنع الإعلانات). يمكن تحليل السجلات التي يولدها Squid باستخدام برامج مثل Awstats أو Webalizer وكلاهما مفتوح المصدر وينتج تقارير رسومية جيدة. تعتبر إضافة Squid أثناء تثبيت إحدى توزيعات نظام التشغيل غنو/لينكس أسهل بكثير من تنزيله من الموقع التالي: <http://www.squid-cache.org/> (تحتوي غالبية توزيعات غنو/لينكس مثل دبيان Debian و FreeBSD على Squid). يمكن الحصول على دليل جيد لكيفية إعداد Squid من موقع ويكي أدلة استخدام سكويد: <http://www.deckle.co.za/squid-users-guide/>
- **Microsoft Proxy Server 2.0**. لا يمكنك استخدام هذا البرنامج في المشاريع الجديدة نظراً لاستبداله بالبرنامج الأحدث Microsoft ISA Server كما لا توفر مايكروسوفت Microsoft دعماً فنياً له. لكنه مازال مستخدماً ضمن بعض الشبكات على الرغم من صعوبة استخدامه عند تصميم وتركيب الشبكات الجديدة.
- **Microsoft ISA Server**. وهو مخدم وكيل جيد جداً لكنه باهظ الثمن بالمقارنة مع الخدمات التي يمكنه تقديمها. لكنه قد يصبح خياراً معقولاً إذا أمكن الحصول عليه بحسومات المؤسسات التعليمية. يقوم هذا البرنامج بتوليد تقاريره الرسومية الخاصة كما يمكن أيضاً تحليل سجلاته باستخدام برامج معروفة مثل Sawmill (<http://www.sawmill.net/>). يتطلب إعداد هذا المخدم بشكل جيد قسطاً لا بأس به من وقت مدير الشبكة وإلا فإن هذا المخدم نفسه قد يصبح مستهلكاً نهماً لعرض الحزمة. يمكن للإعدادات الافتراضية على سبيل المثال استهلاك مقدار من عرض الحزمة يزيد عن ذلك المستهلك قبل تركيب المخدم بسبب إعادة تحميل الصفحات المشهورة والتي تتمتع بفترة قصيرة لانتهاء الصلاحية (كالمواقع الإخبارية) بشكل مستمر. لذلك لا بد من إعداد التحميل الاستباقي بشكل صحيح بالإضافة إلى إعداد هذه الميزة لتعمل خلال الليل عند انخفاض مستوى استخدام الشبكة. يمكن تثبيت Microsoft ISA Server مع برامج أخرى لتصفية المحتوى مثل برنامج WebSense. للمزيد من المعلومات راجع الموقع التالي: <http://www.microsoft.com/isaserver/> و <http://www.isaserver.org/>

### منع المستخدمين من تجاوز المخدم الوكيل

في حين يعتبر تجاوز الرقابة على استخدام الإنترنت والسياسات التي تحد من حرية الوصول إلى المعلومات نشاطاً سياسياً جديراً بالإحترام، إلا أنه لا بد من استخدام المخدمات الوكيلّة

تذكرني المكررات في الشبكات اللاسلكية بمبدأ "درجات الفصل الستة" والذي ينص على أنه وبغض النظر عن الشخص الذي تبحث عنه فإنك ستحتاج إلى الإتصال بخمس وسطاء فقط على الأكثر قبل التوصل إلى إيجاد هذا الشخص. يمكن للمكررات المركبة في المواقع المرتفعة "رؤية" الكثير من المواقع الوسيطة، أي أنه بإمكانك الإتصال بأية نقطة يمكن لمكرر ما الوصول إليها طالما أن نقطتك تقع ضمن نطاق تغطية هذا المكرر.

## تحسين أداء الوصلات اللاسلكية Traffic Optimization

يتم قياس عرض الحزمة باستخدام سرعة نقل البيانات خلال فترة زمنية محددة، أي أن عرض الحزمة المتوفر في أية وصلة سيقترب مع مرور الوقت من اللانهاية. لكن مقدار عرض الحزمة المتوفر في أي وصلة خلال أي فترة زمنية محدود بقيمة معينة. يمكنك دوماً تحميل ملفات بأي حجم تشاء، لكنك ستحتاج إلى أن تنتظر الوقت الكافي لإتمام هذه العملية. يتميز بنو البشر بسعة صير نقل بكثير عن تلك التي تتمتع بها الحواسيب، لذلك تراهم لا يبذلون رغبة في الإنتظار إلى مالانهاية لكي تنتقل معلوماتهم عبر الشبكة. لهذه الأسباب يتوجب إدارة وتحسين أداء عرض الحزمة بنفس الأسلوب المتبع للتعامل مع أي مورد محدود بطبيعته.

يمكنك زيادة سرعة الإستجابة وتحسين إستطاعة نقل البيانات بشكل ملحوظ بإزالة سيول البيانات المكررة من الشبكة. سنشرح في القسم التالي عدة تقنيات يمكن استخدامها للتحقق من أن الشبكة ستقوم بنقل البيانات الضرورية فقط دون غيرها. للإستزادة في موضوع تحسين أداء الشبكات ننصحك بمراجعة الكتاب المجاني كيف يمكنك تسريع وصلة الإنترنت *How to Accelerate Your Internet* (<http://bwmo.net/>).

## التخزين المؤقت لمواقع الإنترنت Web Caching

يقوم المخدم الوكيل proxy server بالإحتفاظ بنسخ من مواقع الإنترنت (أو أجزاء من هذه المواقع) التي تمت زيارتها مؤخراً أو تلك التي تتم زيارتها بشكل متكرر ضمن الشبكة المحلية. سيقوم المخدم الوكيل عند طلب هذه المواقع مجدداً من قبل مستخدم آخر بتلبية هذا الطلب محلياً عوضاً عن الإتصال بالإنترنت لتحميل نفس الصفحة مرة أخرى، مما يؤدي في أغلب الحالات إلى زيادة سرعة الوصول إلى مواقع الإنترنت كما يتسبب بتخفيض الإستهلاك الكلي لعرض حزمة وصلة الإنترنت. يتوجب الإنتباه عند تركيب مخدم وكيل بأن بعض مواقع الإنترنت لا يمكن تخزينها بشكل مؤقت (كالصفحات التي يتم توليدها ديناميكياً من مخدم الوب).

يؤثر استخدام المخدم الوكيل أيضاً على سرعة تحميل صفحات مواقع الإنترنت. يبدأ تحميل صفحة ما من الإنترنت عند استخدام وصلة بطيئة بداية بطيئة ليعرض في البداية بعض النصوص ومن ثم إظهار الصور واحدة تلو الأخرى، أما في حال وجود مخدم وكيل ضمن الشبكة فسيستغرق تحميل نفس الصفحة برهة قصيرة قد لا يظهر خلالها شيء على الشاشة ومن ثم يتم عرض الصفحة بأكملها مرة واحدة. يعود ذلك إلى أن المعلومات ستُرسل إلى حاسب المستخدم بسرعة فائقة مما يستدعي أن يقوم هذا الحاسب بمعالجة الصفحة المستقبلية والذي قد يستغرق مقداراً محدداً من الوقت. قد يتطلب إظهار الصفحة بأكملها عشر ثوان (في

السماح لك باستخدام سطح المبني وتوفير مصدر للقدرة الكهربائية لتغذية التجهيزات. إذا لم يبدي مالك البناء اهتماماً بعرضك هذا قد يمكنك إقناع قاطني أحد الطوابق العلوية لترتيب تجهيزاتك ضمن إحدى نوافذ شقتهم.

يمكنك أيضاً عند تعذر اختراق عائق ما أو المرور من فوقه أن تقوم بالإلتفاف من حوله. حاول استخدام وصلة متعددة الأجزاء عوضاً عن الوصلة المباشرة لتجنب العوائق.

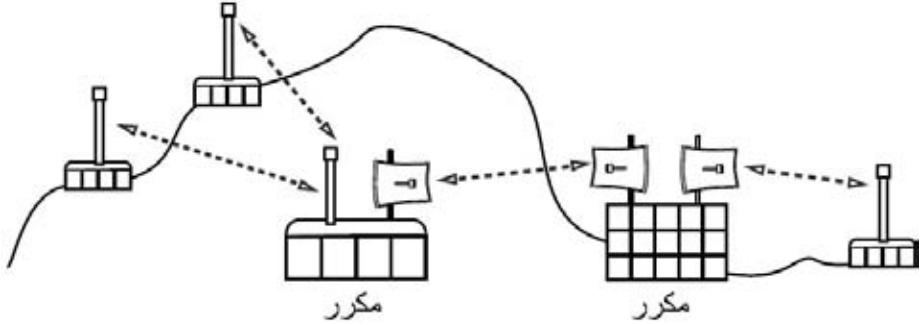

شكل 3.23: نظراً لعدم توفر القدرة الكهربائية في أعلى التلة كان لا بد من تجنبها عبر استخدام عدد من المكررات حول قاعدتها.

أخيراً قد يتطلب التقدم إلى الأمام بعض التراجع أحياناً، بمعنى أنه يمكن في حال وجود موقع مرتفع في اتجاه آخر يمكنه رؤية النقطة التي تقع خلف العائق بناء وصلة عالية الوثوقية عبر مسار غير مباشر.

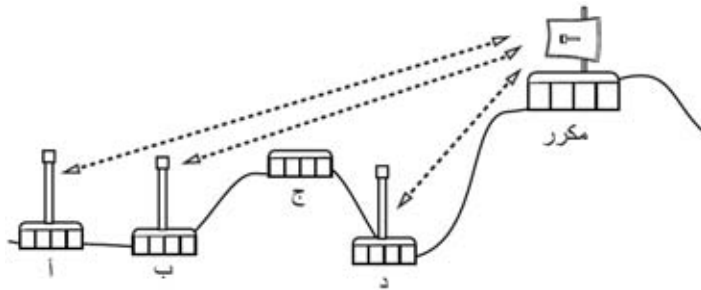

شكل 3.24: لا يمكن بناء وصلة لاسلكية بين الموقع د وكل من الموقعين أ و ب نظراً لوجود الموقع ج وعدم رغبته في استضافة مكرر للشبكة. يمكن في هذه الحال عبر تركيب مكرر في موقع مرتفع توصيل النقاط أ، ب و د. لاحظ بأن البيانات المرسله من النقطة د ستسير باتجاه أبعد عن وجهتها في الشبكة قبل أن يقوم المكرر بإعادتها إلى هذه الوجهة.

لكن تذكر أنه حتى في حال وجود جبل يفصل بين طرفي الوصلة فإنه قد يمكن تحويل هذه العوائق إلى موارد قيّمة، فقد تمنع الجبال مرور إشارة وصلتك اللاسلكية، لكنها قد تلعب أيضاً دور مواقع التكرير repeaters.

تعتبر المكررات ببساطة نقاط ضمن الشبكة تم إعدادها للقيام بإعادة إرسال البيانات الواردة إليها والموجهة إلى نقطة أخرى. تعمل جميع النقاط في الشبكات المعشقة كمكررات، في حين ينبغي في الشبكات التقليدية من نمط البنية التحتية إعداد النقاط لكي تقوم بتمرير البيانات إلى النقاط الأخرى.

يمكن أن يستخدم المكرر جهازاً لاسلكياً واحداً أو أكثر. تعادل فاعلية الشبكة عند استخدام جهاز لاسلكي واحد (ما يعرف بإسم المكرر أحادي الذراع **one-arm repeater**) قيمة أصغر بقليل من نصف عرض الحزمة المتاح، وذلك نظراً لأن هذا الجهاز سيقوم إما بإرسال أو استقبال البيانات في آن واحد، ولن يتمكن من الإرسال والإستقبال في نفس الوقت. تعتبر هذه التجهيزات أقل كلفة وأبسط وأقل استهلاكاً للقدرة الكهربائية. أما المكررات التي تحتوي على جهازين لاسلكيين (أو أكثر) فبإمكانها تشغيل جميع هذه الأجهزة باستطاعتها القصوى في الوقت ذاته مادامت جميع الأفضية المستخدمة غير متراكبة مع بعضها البعض. يمكن بالتأكيد توصيل المكررات بالشبكة السلكية لربط الموقع المحلي بالشبكة اللاسلكية أيضاً.

تتوفر المكررات على شكل حلول متكاملة كما يمكن تجميعها بسهولة عبر توصيل نقطتين لاسلكيتين باستخدام سلك شبكة إيثرنت Ethernet. تذكر عند تصميم المكررات باستخدام تقنيات 802.11 بأنه ينبغي إعداد النقاط للعمل ضمن نمط السيد أو المدار أو الخاص. يتم عادة إعداد جميع الأجهزة اللاسلكية في المكرر لتعمل ضمن نمط السيد master وذلك لتمكين عدة زبائن من الإتصال بأي طرف من أطراف المكرر، لكن بنية شبكتك قد تتطلب إعداد جهاز لاسلكي واحد أو أكثر للعمل ضمن النمط الخاص أو حتى نمط الزبون.

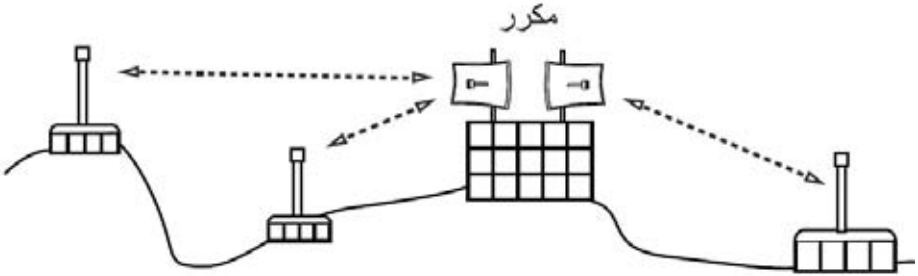

شكل 3.22: يقوم المكرر بإعادة إرسال حزم البيانات في الهواء بين النقاط التي لا تملك خطاً مباشراً للنظر.

تستخدم المكررات عادة لتجاوز العوائق في مسار الوصلات بعيدة المدى. قد تعترض بعض الأبنية مثلاً مسار وصلتك اللاسلكية، لكن هذه الأبنية ستكون مأهولة على الأرجح. يمكنك في معظم الحالات التوصل إلى اتفاق مع مالكي البناء لتزويدهم بوصلة سريعة بالإنترنت مقابل

اللاسلكية قد يتغير فجأة في أي وقت نتيجة إضافة تجهيزات لاسلكية جديدة (هواتف لاسلكية أو شبكات أخرى وغيرها). قد تضطر إلى إعادة مسح ودراسة الموقع لتغيير القناة المستخدمة في حال تعرضت وصلتك اللاسلكية إلى بعض المشاكل أثناء إرسال أو استقبال البيانات.

- **حاول تركيب التجهيزات بتباعدات أقصر واستخدم المكررات عوضاً عن تركيب وصلة واحدة لمسافة طويلة جداً.** حاول تصميم وبناء وصلاتك بأقصر طول ممكن، فعلى الرغم من إمكانية تركيب وصلة بطول 12 كيلومتراً تصل بين طرفي المدينة إلا أن هذه الوصلة ستعرض لكافة أنواع ومشاكل التشويش. إن تجزئة هذه الوصلة إلى وصلتين أو ثلاث أقصر طولاً قد يجعلها أكثر وثوقية وثباتاً. لن يمكننا تحقيق ذلك في الوصلات طويلة المدى المركبة في البيئات الريفية حيث لا تتوفر القدرة الكهربائية أو أبراج التركيب بين طرفي الوصلة، لكن احتمال وجود مصادر للتشويش في هذه البيئات محدود جداً أيضاً.

- **حاول قدر الإمكان استخدام الترددات 5.8 غيغاهرتز، 900 ميغاهرتز أو غيرها.** مع أن هذا الحل قد يفي بالغرض، لكنه حل مؤقت. تتوفر اليوم في الأسواق أعداد أكبر بكثير من التجهيزات التي تستخدم الحزمة 2.4 غيغاهرتز من تلك التي تستخدم حزم الترددات الأخرى. سيساعدك استخدام المعيار 802.11a أو أجهزة تحويل التردد من 2.4 إلى 5.8 غيغاهرتز على تجنب الازدحام في هذه الحزمة. تستخدم بعض تجهيزات الشبكات اللاسلكية القديمة (في حال أمكنك الحصول عليها) التردد غير المرخص 900 ميغاهرتز. كما تستخدم بعض التقنيات الأخرى مثل رونجا Ronja (<http://ronja.twibright.com/>) الاتصالات الضوئية للوصلات قصيرة المدى والتي لا تحتوي على مستويات ضجيج مرتفعة.

- **يمكن الحل الوحيد عند فشل جميع الإجراءات السابقة في استخدام طيف الترددات المرخص.** قد تجد نفسك في منطقة تم فيها استثمار الطيف الكهرطيسي غير المرخص بأكمله. ستضطر في هذه الحالة إلى استثمار بعض الأموال الإضافية لشراء تجهيزات تعمل ضمن حزمة ترددات أقل ازدحاماً، وخاصة في حال الوصلات ذات المدى البعيد جداً والتي تتطلب استطاعة عالية لنقل البيانات ووثوقية مرتفعة. ستكلفك هذه الميزات الكثير من المال مقارنة مع التجهيزات التي تعمل ضمن طيف الترددات غير المرخص، لكنها قد تكون ملجأك الوحيد.

ستحتاج لتحديد مصادر الضجيج إلى أدوات لتبين لك كيفية استخدام التردد 2.4 غيغاهرتز في الهواء الطلق. سنلقي نظرة على بعض هذه الأدوات في **الفصل السادس**.

## المكررات Repeaters

يتمثل التحدي الأكبر عند بناء الوصلات اللاسلكية بعيدة المدى في تحقيق شرط توفر **خط النظر line of sight** والذي يرمز له اختصاراً بـ **LOS**. لا تستطيع الأنظمة اللاسلكية اختراق المرتفعات أو الأشجار أو العوائق الأخرى التي قد تظهر في مسار الوصلات طويلة المدى، لذلك يتوجب عليك دراسة طبيعة تضاريس الأرض في منطقة تركيب الوصلة قبل أن تتمكن من تحديد جدواها.

اللاسلكية الأخرى بالكثير من المشاكل للوصلات اللاسلكية بعيدة المدى. إليك فيما يلي بعض الإجراءات التي يمكنك اتخاذها لتخفيف استقبال الإشارات غير المرغوب بها:

- استخدم هوائيات ذات ربح أعلى على طرفي الوصلة. لا تقتصر وظيفة الهوائيات على زيادة ربح الوصلة، لكن إتجاهيتها أيضاً تلعب دوراً هاماً في منع تداخل الإشارات الصادرة عن المناطق المحيطة بالوصلة مع إشارات الوصلة ذاتها. سيؤدي استخدام هوائيين ذوي ربح أعلى وموجهين باتجاه بعضها البعض إلى إهمال الضجيج الناتج عن التجهيزات الخارجة عن مسار الوصلة، في حين سيؤدي استخدام هوائيات متعددة الإتجاهات omnidirectional إلى استقبال الضجيج من جميع الإتجاهات.

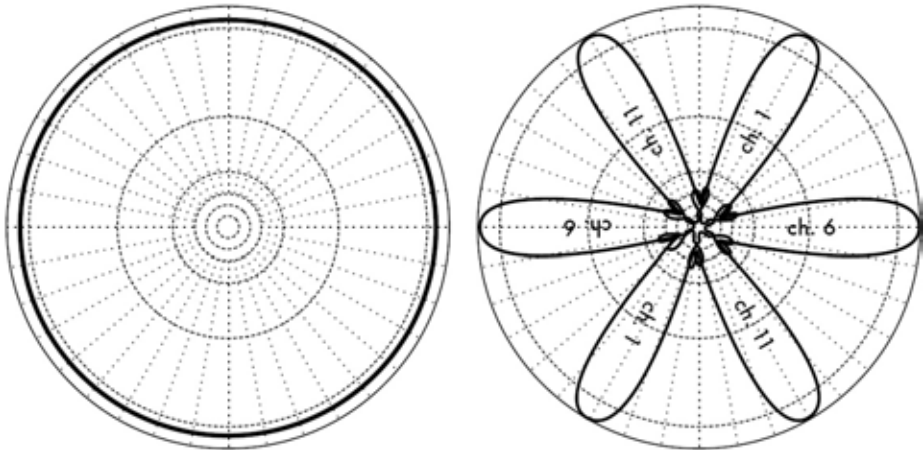

An omnidirectional antenna receives noise from all directions

Multiple sectorial antennas help to mitigate noise and add additional bandwidth

شكل 3.21: هوائي واحد متعدد الإتجاهات مقابل عدة هوائيات قطاعية.

- استخدم الهوائيات القطاعية عوضاً عن الهوائيات متعددة الإتجاهات. يمكنك باستخدام عدة هوائيات قطاعية تخفيض الضجيج الكلي الواصل إلى نقطة توزيع مركزية. يمكنك أيضاً زيادة عرض الحزمة المتاح لزيائن الشبكة عبر تعديل الأقفية المستخدمة في كل هوائي قطاعي.
- تجنب استخدام أجهزة التضخيم. قد يتسبب استخدام أجهزة التضخيم (كما سنرى في الفصل الرابع) في زيادة الآثار السلبية للتشويش عبر تضخيم جميع الإشارات المستقبلية دون تمييز، بما في ذلك إشارات الضجيج. تتسبب أجهزة التضخيم أيضاً في التشويش على الشبكات المجاورة والتي تستخدم نفس حزمة الترددات.
- حاول استخدام أكثر الأقفية المتاحة جودة. تذكر بأن عرض الأقفية المستخدمة في معايير 802.11b/g يبلغ 22 ميغاهرتز، لكنها فعلياً تستخدم 5 ميغاهرتز فقط من هذا العرض. قم بمسح ودراسة الموقع بشكل جيد واختر أكثر الأقفية المتاحة بعداً عن مصادر التشويش الموجودة في هذا الموقع. تذكر أيضاً بأن استخدام طيف الترددات

بعض النصوص المكتوبة على مفاتيح التشغيل قد تظهر خارج الإطار المرئي للمفتاح وبالتالي ستكون قراءتها صعبة للغاية.

لقد تمكنا من تشغيل برنامج RadioMobile ضمن نظام التشغيل غنو/لينكس باستخدام البيئة التالية:

- حاسب محمول IBM ThinkPad x31
- توزيع نظام التشغيل لينكس أوبونتو (v5.10) Ubuntu Breezy
- برنامج المواءمة Wine إصدار 20050725 من موقع Ubuntu Universe <http://www.ubuntu.com/>

يحتوي الموقع التالي على إرشادات تفصيلية لكيفية تثبيت برنامج RadioMobile ضمن نظام التشغيل ويندوز Windows: <http://www.cplus.org/rmw/download.html>. يتوجب عليك اتباع جميع الخطوات المذكورة باستثناء الخطوة الأولى (نظراً لصعوبة الحصول على ملف مكتبة الربط الديناميكي DLL من الملف التنفيذي VBRUN60SP6.EXE ضمن نظام التشغيل غنو/لينكس). ستحتاج إما إلى نسخ الملف MSVBVM60.DLL من جهاز يحتوي على نظام التشغيل ويندوز ويحتوي أيضاً على بيئة تشغيل برامج Visual Basic 6 أو أن تبحث ضمن محرك بحث ما (مثل غوغل Google) على الملف MSVBVM60.DLL وتنزيله.

يمكن بعد ذلك متابعة الخطوات التالية من الموقع المذكور أعلاه مع التأكد من القيام بفك ضغط الملفات التي قمت بتنزيلها ضمن نفس الدليل الذي يحتوي على الملف MSVBVM60.DLL. لا تعر الخطوات الإضافية التي تلي الخطوة الرابعة أية اهتمام لأنك لن تحتاجها إلا ضمن نظام التشغيل ويندوز.

يمكنك الآن تشغيل برنامج المواءمة Wine من سطر الأوامر باستخدام التعليمات التالية:

```
# wine RMWDLX.exe
```

لكي تمتع ناظريك ببرنامج RadioMobile وهو يعمل بسلام ضمن نافذة خاصة به.

### تجنب الضجيج

تمثل حزم الترددات غير المرخصة ISM و U-NII جزءاً بسيطاً جداً من طيف الأمواج الكهرطيسية المعروف. إن إمكانية استخدام هذه الحزم دون ضرورة الحصول على ترخيص وتكبد تكاليفه أدى إلى تطوير الكثير من التجهيزات الاستهلاكية التي تعمل ضمن هذه الترددات. تتنافس الهواتف اللاسلكية وأجهزة إرسال الفيديو وشبكات Bluetooth وأجهزة مراقبة الأطفال وحتى أفران الأمواج الصغيرة Microwave مع الشبكات اللاسلكية المستخدمة لنقل البيانات على استثمار حزمة التردد 2.4 غيغاهرتز ذات الإستطاعة المحدودة جداً. قد تتسبب الإشارات الصادرة عن هذه التجهيزات بالإضافة إلى إشارات الشبكات

يستخدم برنامج RadioMobile النموذج الرقمي لارتفاع سطح الأرض **digital terrain elevation model** لحساب تغطية الشبكات اللاسلكية، كما يظهر أيضاً مستوى قدرة الإشارة في عدة نقاط عبر مسارها. يقوم هذا البرنامج بشكل تلقائي برسم مقطع طولي بين نقطتين من الخريطة الرقمية لإظهار مساحة التغطية ومنطقة فرانيل الأولى. كما يقوم أيضاً أثناء محاكاة الوصلة اللاسلكية بالتحقق من وجود خط للنظر وحساب خسارة المسار بما فيها الخسائر الناتجة عن العوائق الموجودة في هذا المسار. يمكنك استخدام هذا البرنامج لبناء شبكات ذات بنى متعددة، كشبكات السيد والخادم master/slave والوصلات بين نقطتين point-to-point والوصلات من نقطة إلى عدة نقاط point-to-multipoint. يحسب البرنامج منطقة التغطية بدءاً من القاعدة المركزية في الشبكات التي تصل بين نقطة إلى عدة نقاط. يمكن استخدام RadioMobile للأنظمة اللاسلكية التي تستخدم ترددات تتراوح ما بين 20 كيلوهرتز و200 غيغاهرتز. تتوفر **خرائط الإرتفاع الرقمية Digital elevation maps (DEM)** مجاناً من عدة مصادر، كما تغطي هذه الخرائط غالبية مساحة الكرة الأرضية. لا تظهر هذه الخرائط السواحل أو غيرها من نقاط العلام المميزة، لكنه من الممكن دمجها بسهولة مع أنواع أخرى من المعلومات (كصور الأقمار الصناعية أو المخططات الطبوغرافية) عبر إضافة طبقات متعددة بغية الحصول على تمثيل رسومي سهل التمييز وذو فائدة أكبر. يمكنك أيضاً تحويل خرائطك الخاصة إلى صيغة رقمية ودمجها مع خرائط DEM. كما يمكنك دمج خرائط الإرتفاع الرقمية مع الخرائط الممسوحة رقمياً وصور الأقمار الصناعية وخدمات الخرائط على شبكة الإنترنت (مثل خدمة Google Maps) لبناء مخططات دقيقة لتمثيل الشبكات اللاسلكية.

Azimuth=340.1°	Elev. angle=-0.810°	Clearance at 5.51km	Worst Fresnel=2.4F1	Distance=5.54km
PathLoss=90.1dB	E field=49.5dBμV/m	Rx level=-72.1dBm	Rx level=55.56μV	Rx Relative=37.4dB



شكل 3.20: جدوى الوصلة، وتظهر على الشكل أيضاً منطقة فرانيل الأولى وتخمين خط النظر باستخدام برنامج RadioMobile.

يحتوي الموقع التالي على الصفحة الرئيسية لبرنامج RadioMobile على شبكة الإنترنت والتي تضم العديد من الأمثلة وأدلة الاستخدام:

<http://www.cplus.org/rmw/english1.html>

### تشغيل برنامج RadioMobile ضمن نظام التشغيل غنو/لينكس

يحتاج تشغيل برنامج RadioMobile ضمن نظام التشغيل غنو/لينكس إلى برنامج المواهمة Wine. على الرغم من قدرة هذا البرنامج على تشغيل RadioMobile بشكل جيد إلا أن



في النتائج التي ستحصل عليها صغيرة للغاية. إذا أردت معرفة التردد الأقصى للقناة قم بإضافة 11 ميغاهرتز إلى التردد الوسطي الذي ستحصل عليه من الجدول.

سنقوم بعد ذلك بإدخال تفاصيل جهة الإرسال من الوصلة، والتي تتضمن نوع خط الإرسال وريح الهوائي وغيرها. حاول إدخال أكبر قدر ممكن من البيانات التي تعرفها أو يمكنك تقديرها. بوسعك أيضاً إدخال إرتفاع الهوائي وإرتفاع موقع تركيبه عن سطح البحر، ستستخدم هذه البيانات لحساب زاوية ميلان الهوائي. لن تتمكن هذه الأداة من حساب أبعاد منطقة فرانيل، لذلك ينبغي استخدام أداة حساب منطقة فرانيل لهذا الغرض، وهي متوفرة أيضاً ضمن نفس الموقع.

سنكمل في الخطوة التالية إدخال معلومات قسم شبيه جداً بالقسم السابق لكنه يحتوي تفاصيل القسم الآخر من الوصلة. أدخل المعلومات الملائمة في جميع الحقول المتاحة.

أخيراً يتبقى القسم الأخير والذي يحتوي تفاصيل المناخ وطبيعة سطح الأرض ومسافة الوصلة. حاول هنا أيضاً إدخال أكبر قدر ممكن من البيانات التي تعرفها أو يمكنك تقديرها. يمكنك إدخال مسافة الوصلة باستخدام الإحداثيات الجغرافية (الطول والعرض) لطرفي هذه الوصلة أو بإدخال المسافة بشكل مباشر.

إضغط الآن على مفتاح (أرسل Submit) لكي تحصل على تقرير مفصل عن هذه الوصلة. يحتوي هذا التقرير على جميع البيانات التي قمت بإدخالها بالإضافة إلى خسارة المسار المتوقعة ونسب الخطأ ومدى وثوقية الوصلة. لاحظ بأن جميع هذه الأرقام لا تعدو كونها مجرد حسابات نظرية فقط لكنها ستعطيك فكرة معقولة عن جدوى هذه الوصلة. يمكنك أيضاً عبر تغيير القيم المدخلة إلى الأداة تجربة عدة سيناريوهات مختلفة لكي تستوعب كيفية تأثير العوامل المختلفة على أداء وصلتك اللاسلكية.

توفر مجموعة GBPPR بالإضافة إلى أداة تحليل الوصلة البسيطة إصداراً مميزة Super Edition تولد تقريراً بصيغة PDF بالإضافة إلى مجموعة من الأدوات المفيدة الأخرى (بما فيها حاسبة منطقة فرانيل Fresnel Zone Calculator وحاسبة المسافة والتحمل Distance & Bearing Calculator وحاسبة تحويل وحدات الديسيبل Decibel Conversion Calculator وغيرها). يمكن الحصول أيضاً على الشيفرة المصدرية لغالبية هذه الأدوات.

## برنامج Radiomobile

وهو أداة لتصميم ومحاكاة الأنظمة اللاسلكية تقوم بالتنبؤ بأداء الوصلات اللاسلكية من خلال مواصفات التجهيزات المستخدمة فيها والخريطة الرقمية للمنطقة، وهو أيضاً برنامج حر ومجاني يمكن تشغيله ضمن نظام التشغيل ويندوز Windows أو ضمن غنو/لينكس باستخدام برنامج محاكاة ويندوز Wine.

## ميزانية الوصلة في الإتجاه (من الطرف الثاني إلى الطرف الأول):

قدرة جهاز الإرسال في الطرف الثاني	+ ربح الهوائي	- الخسارة الكلية	= الإشارة	< حساسية جهاز الإستقبال في الطرف الأول

تعتبر الوصلة مجدبة في حال كانت الإشارة المستقبلية أكبر من حساسية جهاز الإستقبال في الإتجاهين.

## برامج تخطيط الوصلة

على الرغم من سهولة حساب ميزانية الوصلة يدوياً فإن استثمار بعض الأدوات قد يساعدك على أتمتة وتسريع هذه العملية. تأخذ هذه الأدوات عوامل أخرى بعين الإعتبار بالإضافة إلى خسارة الفضاء الطلق (كامتصاص الأشجار وتأثيرات سطح الأرض والمناخ وحتى خسارة المسار في البيئات المكتظة). سنستعرض في هذه الفقرة أداتين مجانيين يمكن استخدامهما لتخطيط وصلات اللاسلكية: مجموعة الأدوات التفاعلية لتصميم الشبكات Green Bay Professional Packet Radio وبرنامج RadioMobile.

## أدوات التصميم التفاعلية

توفر مجموعة Green Bay Professional Packet Radio (GBPPR) مجموعة من أدوات تخطيط الوصلة الممتازة مجاناً عبر شبكة الإنترنت. يمكنك استعراض هذه الأدوات ضمن الموقع التالي: <http://www.qsl.net/n9zia/wireless/page09.html>. يمكن استخدام هذه الأدوات من أي حاسب شخصي متصل بالإنترنت ويحتوي على برنامج لتصفح الإنترنت.

سنلقي فيما يلي نظرة تفصيلية على الأداة الأولى: أداة تحليل وصلة الشبكة اللاسلكية **Wireless Network Link Analysis**. يمكنك الوصول إلى هذه الأداة عبر الموقع التالي: <http://my.athenet.net/~multiplx/cgi-bin/wireless.main.cgi>

لنبدأ بإدخال تردد القناة المستخدم في الوصلة، يمكنك تحديد هذا التردد بالميغاهرتز أو بالغيغاهرتز. راجع الجدول المرفق في الملحق ب من هذا الكتاب إذا لم تتمكن من معرفة تردد القناة المستخدم، لاحظ بأن هذا الجدول سيعطيك التردد الوسطي للقناة، في حين أن الأداة ستطلب منك إدخال التردد الأقصى. يمكنك استخدام قيمة التردد الوسطي نظراً لأن الفروقات

خسارة الفضاء الطلق عند التردد 2.4 غيغاهرتز

المسافة (بالمتر)	100	500	1,000	3,000	5,000	10,000
الخسارة (بالديسيبل)	80	94	100	110	113	120

لمزيد من المسافات راجع الملحق ج.

ربح الهوائي:

الهوائي في الطرف الأول (dBi)	+ الهوائي في الطرف الثاني (dBi)	= المجموع ربح الهوائي

الخسائر:

خسارة الأسلاك في الطرف الأول (dB)	+ خسارة الأسلاك في الطرف الثاني (dB)	+ خسارة الهواء الطلق (dB)	= الخسارة الكلية (dB)

ميزانية الوصلة في الإتجاه (من الطرف الأول إلى الطرف الثاني):

قدرة الإرسال في الطرف الأول	+ ربح الهوائي	- الخسارة الكلية	= الإشارة	< حساسية جهاز الإستقبال في الطرف الثاني

$$\begin{array}{rcl} & \text{dB} & + 10 \\ \text{(ربح هوائي نقطة الولوج)} & & \\ & \text{dB} & - 2 \\ \text{(خسارة الأسلاك في طرف نقطة الولوج)} & & \\ \hline \text{الربح الكلي} & = & \text{dB } 35 \end{array}$$

إن قيمة خسارة المسار بالإتجاه المعاكس تساوي تماماً القيمة المحسوبة سابقاً، وبالتالي يمكننا حساب مستوى الإشارة المستقبلية عند نقطة الولوج كما يلي:

$$35 \text{ dB} - 113 \text{ dB} = -78 \text{ dB}$$

أي أن الهامش المتبقي يعادل 11 dB (نظراً لأن حساسية نقطة الولوج تساوي -89 dB، وبالتالي فإن الهامش يساوي 89 dB - 78 dB). نستطيع من خلال الحسابات السابقة أن نتوقع بأن الوصلة ستعمل بشكل عام، لكننا ننصح بزيادة قيمة الربح قليلاً. يمكننا باستخدام هوائي طبقي dish ذو ربح يعادل 24 ديسيبل أيزوتروبي في طرف الزبون عوضاً عن الهوائي القطعي (والذي يعادل ربحه 14 ديسيبل أيزوتروبي) زيادة ربح الوصلة بمقدار 10 ديسيبل أيزوتروبي في الإتجاهين. بإمكاننا أيضاً استخدام حل آخر ذو تكلفة أعلى يتلخص باستبدال تجهيزات الإرسال والإستقبال على طرفي الوصلة بأجهزة ذات قدرة إرسال أعلى. يتوجب التنويه هنا بأن إضافة مضخم للإشارة أو استخدام جهاز ذو قدرة إرسال أعلى في أحد طرفي الوصلة لن يسهم في تحسين أدائها بالإتجاهين.

تتوفر عبر شبكة الإنترنت مجموعة من الأدوات التي يمكن استخدامها لحساب ميزانية الوصلة، منها على سبيل المثال الأداة الممتازة لتحليل وصلة الشبكة اللاسلكية Green Bay Professional Packet Radio's Wireless Network Link Analysis (<http://my.athenet.net/~multiplex/cgi-bin/wireless.main.cgi>). تقوم الإصدار المميّزة Super Edition من هذه الأداة بإعداد ملف بصيغة PDF يتضمن الرسوم البيانية لمنطقة فرانيل ومسار الوصلة اللاسلكية. يمكن أيضاً الحصول على البرمجيات المستخدمة في إجراء العمليات الحسابية وتثبيتها على حاسبك الشخصي. سنلقي في الفقرة التالية (برامج تخطيط الوصلة) نظرة سريعة على أداة ممتازة أخرى.

يحتوي موقع Terabeam على شبكة الإنترنت أيضاً على مجموعة جيدة جداً من الحسابات (<http://www.terabeam.com/support/calculations/index.php>).

### جداول حساب ميزانية الوصلة

يمكنك استخدام الجداول التالية لحساب ميزانية الوصلة اللاسلكية. ينحصر كل ما ينبغي عليك عمله في تقدير مسافة الوصلة ومن ثم تعبئة الجداول الملائمة:

### مثال على حساب ميزانية الوصلة

لنقم بتقييم جدوى وصلة طولها 5 كيلومترات تحتوي على نقطة ولوج وزبون واحد كمثال على عملية حساب الميزانية. ترتبط نقطة الولوج بهوائي متعدد الإتجاهات ذو ربح قدره 10 ديسيبل أيزوتروبي، في حين يتصل الزبون بهوائي قطاعي ربحه يعادل 14 ديسيبل أيزوتروبي. تبلغ قدرة إرسال نقطة الولوج 100 ميلي وات (أو 20 ديسيبل بالميلي وات) وحساسية استقبالها 89- ديسيبل في الميلي وات، أما قدرة إرسال الزبون فتساوي 30 ميلي وات (أو 15 ديسيبل بالميلي وات) وحساسية استقباله 82- ديسيبل في الميلي وات (dBm). تستخدم في هذه الوصلة أسلاك قصيرة تتسبب بخسارة مقدارها 2 ديسيبل في كل طرف.

يحسب حاصل جمع كافة الأرباح وطرح جميع الخسارات في الوصلة المتجهة من نقطة الولوج إلى الزبون كما يلي:

(قدرة إرسال نقطة الولوج)	dBm	20
(ربح هوائي نقطة الولوج)	dBi	10 +
(خسارة الأسلاك في طرف نقطة الولوج)	dB	2 -
(ربح هوائي الزبون)	dBi	14 +
(خسارة الأسلاك في طرف الزبون)	dB	2 -

$$\text{الربح الكلي} = \text{dB } 40$$

كما يمكن حساب خسارة المسار الموافقة لوصلة بطول 5 كيلومتر باعتبار خسارة الفضاء الطلق فقط بالمعادلة التالية:

$$\text{خسارة المسار} = 20 \log(5000) + 40 = \text{dB } 113$$

حاصل طرح خسارة المسار من الربح الكلي يساوي:

$$40 \text{ dB} - 113 \text{ dB} = -73 \text{ dB}$$

نستنتج بأن القيمة الناتجة dB -73 أكبر من حساسية جهاز الاستقبال (والتي تعادل 82- dB)، وبالتالي فإن مستوى الإشارة الواصلة إلى الزبون يكفي لكي يتمكن جهاز الاستقبال بالكاد من سماع نقطة الولوج. تتمتع هذه الوصلة بهامش قدره 9 dB فقط (82 dB - 73 dB) والذي يكفي لتشغيل الوصلة في الأحوال الجوية المعتدلة، لكنه قد يعجز عن حماية الوصلة من الظروف الجوية القاسية.

سنقوم الآن بحساب الوصلة بالإتجاه المعاكس (من الزبون إلى نقطة الولوج):

(قدرة إرسال الزبون)	dBm	15
(ربح هوائي الزبون)	dBi	14 +
(خسارة الأسلاك في طرف الزبون)	dB	2 -

يمكن استخدام قيمة خسارة الفضاء الطلق بمفردها لحساب جدوى الوصلة اللاسلكية بشكل تقريبي. تتسبب البيئة المحيطة بزيادة خسارة الإشارة وينبغي بالتالي أخذها بالحسبان عند إجراء التقييم الدقيق للوصلة لأنها تعتبر عاملاً فائق الأهمية لا ينبغي إهماله.

يتطلب تقييم جدوى الوصلة اللاسلكية معرفة مواصفات التجهيزات المستخدمة وحساب خسارة المسار. تذكر بأنه يجب أثناء إجراء هذه الحسابات اعتماد قدرة الإرسال لطرف واحد فقط من الوصلة. أي أنك ستحتاج في حال استخدام تجهيزات مختلفة عند طرفي الوصلة إلى حساب خسارة المسار مرتين: مرة لكل إتجاه (باستخدام قدرة الإرسال الملائمة لكل طرف من طرفي الوصلة). تعطي إضافة جميع الأرباح وطرح جميع الخسائر ما يلي:

$$\begin{array}{r}
 \text{قدرة جهاز الإرسال} \\
 + \text{ ربح هوائي جهاز الإرسال} \\
 - \text{ خسارة سلك جهاز الإرسال} \\
 + \text{ ربح هوائي جهاز الاستقبال} \\
 - \text{ خسارة أسلاك جهاز الاستقبال} \\
 \hline
 = \text{ الربح الكلي}
 \end{array}$$

كما يعطي طرح خسارة المسار من الربح الكلي ما يلي:

$$\begin{array}{r}
 \text{الربح الكلي} \\
 - \text{ خسارة المسار} \\
 \hline
 = \text{مستوى الإشارة في جهة الاستقبال}
 \end{array}$$

تعتبر الوصلة مجدية في حال كان مستوى الإشارة الناتج أكبر من أو يساوي حساسية جهاز الاستقبال، أي أن الإشارة المستقبلية قوية بما فيه الكفاية لكي يتمكن جهاز الاستقبال من التقاطها. تذكر بأن حساسية جهاز الاستقبال تمثل دوماً على شكل قيمة سالبة (واحدتها الديسيبل في الميللي وات (dBm-))، أي أن القيمة -56dBm أكبر فعلياً من -70dBm. يمكن أن تتغير خسارة المسار لوصلة ما بشكل كبير خلال فترة زمنية محددة ، لذلك ينصح على الدوام ترك هامش إحتياطي (الفرق بين مستوى الإشارة وحساسية الاستقبال). يعبر هذا الهامش عن مقدار الإشارة الفائض عن حساسية جهاز الإرسال والذي يجب استقباله لضمان وصلة ثابتة وعالية الجودة أثناء الأحوال الجوية الرديئة والاضطرابات البيئية الأخرى. تتراوح القيم المقبولة لهذا الهامش ما بين 10 و 15 ديسيبل، كما يعتبر الهامش 20 ديسيبل خياراً آمناً لاستيعاب تأثير الإضمحلال وتعدد المسارات.

أعد حساب ميزانية الوصلة بالإتجاه المعاكس باستخدام قدرة إرسال جهاز الشبكة المركب في الطرف المقابل ومقارنة النتيجة مع حساسية استقبال الجهاز الأول.

تتأثر خسارة المسار أيضاً بالتخفيف attenuation والذي يحدث نتيجة امتصاص جزء من قدرة الإشارة عند اختراق موجتها للعوائق الصلبة كالأشجار، الجدران، النوافذ وأرضيات المباني. يعتمد التخفيف بشكل رئيس على بنية المادة التي يتوجب على الإشارة اختراقها، كما يعتبر قياسه صعباً للغاية. يمكننا أخذ تأثير التخفيف بعين الاعتبار بالتعبير عن مساهمته في الخسارة الكلية عبر إضافة قيمة محددة لك "خسارة المسموحة" في الفضاء الطلق. تدلنا الخبرة العملية بأن الأشجار مثلاً تتسبب في إضافة خسارة مقدارها 10 إلى 20 ديسيبل لكل شجرة تعيق مسار الإشارة اللاسلكية، في حين تسهم الجدران بخسارة تعادل 10 إلى 15 ديسيبل تبعاً لطبيعة مواد البناء المستخدمة.

تغادر قدرة الإشارة اللاسلكية هوائي الإرسال في الوصلة اللاسلكية وتنتشر في الفضاء الطلق. يصل جزء من هذه القدرة إلى هوائي الاستقبال بشكل مباشر، في حين ينعكس بعض منها على سطح الأرض ليصل جزء من هذه القدرة المنعكسة إلى هوائي الاستقبال أيضاً. ستصل هذه الإشارة المنعكسة متأخرة عن الإشارة المباشرة بسبب عبورها لمسافة أطول. يدعى هذا التأثير **بتعدد المسارات multipath** أو الإضمحلال أو تشتت الإشارة. قد تنضم هذه الإشارات المنعكسة عند وصولها إلى وجهتها إلى الإشارات المباشرة ولا تتسبب بالتالي بأية مشاكل، لكنها قد تصل بانحراف معين يؤدي إلى تشويه الإشارات المستقبلية وبالتالي إفساد الإتصال. يمكن أيضاً في بعض الأحيان أن تعدم الإشارة المنعكسة عند وصولها الإشارة المباشرة وهو ما يعرف **بإبطال الإشارة nulling**. يمكن تجاوز الآثار السلبية لتعدد المسارات باستخدام حيلة بسيطة تدعى **تنويع الهوائيات antenna diversity** والتي تتلخص في إضافة هوائي ثان لجهاز الاستقبال. يعتمد تأثير تعدد المسارات بشكل كبير على موقع هوائي الاستقبال، ففي حال تداخلت إشارتان مع بعضهما البعض بشكل سلبي في موقع ما فإن غالب الظن أنهما لن تقنيا بعضهما في موقع آخر. إن وجود هوائيين للاستقبال سيضمن أن أحدهما على الأقل سيتمكن من التقاط إشارة مفيدة، حتى لو كانت الإشارة الواصلة إلى الأخر مشوهة. تستخدم ميزة تنويع الهوائيات في منتجات الشبكات اللاسلكية التجارية، فهي تحتوي على عدة هوائيات مبربوطة بعدة مداخل تتصل بجهاز استقبال واحد بواسطة مبدل. يتم استقبال الإشارة في أي لحظة من هوائي واحد فقط. عند الإرسال يستخدم جهاز الإرسال آخر هوائي تم استخدامه في الاستقبال. يؤدي التشويه الحاصل في الإشارة بنتيجة تعدد المسارات إلى إضعاف قدرة جهاز الاستقبال على تمييز الإشارة المستقبلية تماماً مثل تأثير خسارة القدرة. يمكن إضافة تأثيرات إضمحلال الإشارة إلى حسابات خسارة المسار عبر تغيير معامل المسافة في معادلة خسارة الفضاء الطلق. يزداد هذا المعامل مع ازدياد المسافة في البيئات التي تتميز بنسب اضمحلال عالية. يمكن استخدام قيمة لهذا المعامل تعادل 3 في البيئات الخارجية التي تحتوي الكثير من الأشجار و 4 في بيئات الشبكات ضمن المباني.

تعطي المعادلة التالية خسارة المسار مع أخذ خسارة الفضاء الطلق والضياعات والإضمحلال بعين الاعتبار:

$$L \text{ (dB)} = 40 + 10 \times n \times \log(r) + L(\text{allowed})$$

شبكة الإنترنت مثل تلك التي يوفرها موقع SeattleWireless (<http://www.seattlewireless.net/HardwareComparison>)

- **ريج الهوائي Antenna Gain.** تعتبر الهوائيات عناصر خاملة يتسبب شكلها الفيزيائي في إعطاء تأثير التضخيم للإشارة اللاسلكية. تتمتع الهوائيات بنفس الخصائص سواء كانت تقوم بإرسال الإشارات أو باستقبالها، أي أن هوائياً ذو ريج قدرة 12 dBi على سبيل المثال سيملك هذا الريج نفسه سواء تم استخدامه ضمن نمط الإرسال أو الإستقبال. تمتلك الهوائيات القطعية Parabolic ربحاً يتراوح ما بين 19-24 dBi، في حين يتراوح ربح الهوائيات متعددة الإتجاهات Omnidirectional ما بين 5-12 dBi أما الهوائيات القطاعية Sectoral فتتمتع بريج يعادل 12-15 dBi تقريباً.
- **الحد الأدنى للإشارة المستقبلة Minimum Received Signal Level.** أو حساسية جهاز الإستقبال. ويتم التعبير عنه دائماً على شكل قيمة سالبة بوحدة ديسيبل في الميلي وات dBm (-dBm) ويمثل الحد الأدنى من قدرة الإشارة اللاسلكية التي يمكن لجهاز الإستقبال تمييزه. يعتمد هذا الحد الأدنى على سرعة الإرسال، وغالباً ما تتمتع السرعة الأدنى (1 ميغابت في الثانية) بحساسية أفضل. تتراوح قيم حساسية الإستقبال الدنيا بين -75 و -95 dBm ، وينبغي أن يقوم مصنع التجهيزات اللاسلكية بتحديد هذه القيم.
- **خسارات الأسلاك Cable Losses.** يضيع جزء من الإشارة في أسلاك التوصيل والموصلات والتجهيزات الأخرى أثناء عبورها من أجهزة الإرسال أو الإستقبال إلى الهوائيات. تعتمد هذه الخسارة على نوع السلك المستخدم وطوله. يعتبر ضياع الإشارة في الأسلاك المحورية Coaxial القصيرة مع توصيلاتها ضئيلاً للغاية، ويتراوح ما بين 2 - 3 dB. يفضل دوماً استخدام أقصر طول ممكن لأسلاك التوصيل للتخفيف قدر الإمكان من خسارات الأسلاك.

يتوجب أثناء حساب خسارة المسار أخذ عدة عوامل بعين الإعتبار، كخسارة الفضاء الطلق free space loss والتخفيف attenuation والتبعثر scattering. تتضاءل قدرة الإشارة نتيجة الانتشار الجغرافي لواجهة الموجة وهو ما يعرف بخسارة الفضاء الطلق. تتسبب خسارة الفضاء الطلق بإضعاف الإشارة المستقبلة كلما ازدادت المسافة بين جهازي الإتصال اللاسلكي (مع تثبيت جميع العوامل الأخرى). لا يعتمد هذا التأثير على البيئة المحيطة بل يرتبط حصراً بالمسافة. تظهر هذه الخسارة نتيجة توسع الإشارة اللاسلكية المرسله بالتناسب مع البعد عن جهاز الإرسال.

يمكننا حساب خسارة الفضاء الطلق بالديسيبل لإشارة ذات تردد 2.4 غيغاهرتز بالمعادلة التالية:

$$L_{fsi} = 40 + 20 \times \log(r)$$

حيث تقاس  $L_{fsi}$  بالديسيبل وتمثل  $r$  المسافة بين المرسل والمستقبل بالمتر.



يتم عادة نظراً لاستبعاد استخدام جميع المستخدمين للوصلة اللاسلكية في نفس اللحظة زيادة تحميل عرض الحزمة oversubscribe بمقدار معين (أي إتاحة استخدام الوصلة من قبل عدد من المستخدمين يفوق العدد الأقصى الذي يمكن لعرض الحزمة المتوفر تخديمه). تعتبر القيم من 2 إلى 5 من القيم الشائعة لزيادة تحميل عرض الحزمة. ستضطر على الأغلب إلى زيادة التحميل بمقدار ما أثناء بناء البنية التحتية لشبكتك اللاسلكية. يمكنك عبر مراقبة سيل البيانات ضمن الشبكة بعناية وباستمرار اتخاذ قرارات توسيع أجزاء معينة من هذه الشبكة وتحديد الموارد الإضافية التي ستحتاج إليها.

ينبغي عليك أن تتقبل حقيقة أنه وبغض النظر عن مقدار الإستطاعة التي ستوفرها لمستخدميك فإنهم سيجدون تطبيقات كفيفة باستهلاكها بأكملها. يمكنك باستخدام تقنيات تشذيب سيل البيانات التخفيف من بعض الآثار السلبية للتأخير كما سنرى في نهاية هذا الفصل. يمكنك أيضاً باستخدام تقنيات تشذيب سيل البيانات والتخزين المؤقت لمواقع الإنترنت وغيرها تخفيض قيمة التأخير وزيادة سرعة نقل البيانات عبر الشبكة.

لقد قام مركز ICTP ببناء برنامج لتمثيل استهلاك عرض الحزمة والذي يمكنك استخدامه للإطلاع على عوارض التأخير في الوصلات البطيئة. يقوم هذا البرنامج بتحميل صفحة من الإنترنت بالسرعة الكاملة وبسرعة أخرى مخفضة تبعاً للقيمة التي تقوم أنت بتحديدتها. سيعطيك هذا العرض الحي فكرة واقعية عن كيفية تأثير السرعة المنخفضة لنقل البيانات إضافة إلى قيم التأخير المرتفعة على فاعلية استثمار شبكة الإنترنت كوسيلة للتواصل. يمكن استخدام هذا البرنامج ضمن الموقع التالي: <http://wireless.ictp.trieste.it/simulator/>

## تخطيط الوصلة Link Planning

يتألف أبسط أشكال أنظمة الاتصالات من جهازين للإرسال والإستقبال يتصل كل منهما بهوائي ويبعدان عن بعضهما البعض بمقدار المسار الذي ينبغي تغطيته. يحتاج هذان الجهازان لكي يتمكنوا من الإتصال ببعضهما البعض إلى حد أدنى من الإشارة لالتقاطه بواسطة الهوائي وتمريه إلى مدخل جهاز الإستقبال. تدعى عملية تحديد جدوى الوصلة اللاسلكية بحسابات ميزانية الوصلة **link budget**. تعتمد إمكانية وصول الإشارات اللاسلكية بين طرفي الوصلة من عدمه على جودة التجهيزات المستخدمة وعلى تضاول الإشارة نتيجة البعد بين طرفي الوصلة (وهو ما يسمى بخسارة المسار **path loss**).

### حساب ميزانية الوصلة

تتألف قدرة نظام الإتصال اللاسلكي العامل وفق معايير 802.11 من المكونات التالية:

- قدرة الإرسال **Transmit Power**. والتي يتم التعبير عنها بالميللي وات أو بالديسيبل في الميللي وات dBm. تتراوح قيمتها بين 30 ميللي وات وحتى 200 ميللي وات أو أكثر، وهي تعتمد على سرعة نقل البيانات. يفترض أن يتم تحديد قدرة الإرسال TX power لجهاز ما من قبل المنتج ضمن المستندات المرفقة، لكن إيجادها قد يكون صعباً في بعض الأحيان. يمكن في هذه الحالة الإستعانة ببعض قواعد البيانات المتوفرة على

<p>يتطلب نقل الصوت عبر بروتوكول الإنترنت حيز مقدار ثابت من عرض الحزمة لكل مستخدم طيلة فترة المحادثة الصوتية، لكن عرض الحزمة في هذه الحالة سيستخدم بالمقدار نفسه في كلا الاتجاهين. يتسبب التأخير أثناء نقل الصوت عبر بروتوكول الإنترنت بازعاج فوري ومباشر للمستخدمين. لا يمكن لهذا التطبيق تقبل قيم للتأخير تزيد عن عدة أجزاء من الألف من الثانية.</p>	<p>24-100+ Kbps</p>	<p>نقل الصوت عبر بروتوكول الإنترنت VoIP</p>
<p>يمكن في هذه الحالة تجنب مقادير ضئيلة ومتقطعة من التأخير عبر استخدام ذاكرة التخزين المؤقت عند المستخدم. يتطلب البث المرئي توفر سرعة عالية لنقل البيانات إضافة إلى تأخير منخفض لكي يعمل بشكل جيد.</p>	<p>64-200+ Kbps</p>	<p>البث المرئي (الفيديو)</p>
<p>على الرغم من قدرة هذه التطبيقات على تقبل أي مقدار من التأخير إلا أنها تلتهم كامل عرض الحزمة المتوفر عبر إرسال البيانات إلى أكبر عدد ممكن من المستخدمين وبأقصى سرعة ممكنة. سيؤدي استخدام هذه التطبيقات إلى نشوء مشاكل في التأخير وسرعة نقل البيانات لجميع التطبيقات الأخرى ما لم يتم تنظيم كيفية استهلاك عرض الحزمة بعناية.</p>	<p>0 – لانهاية Mbps</p>	<p>تطبيقات مشاركة الملفات (BitTorrent) ،KaZaA ،Gnutella eDonkey (وغيرها)</p>

يمكنك حساب عرض الحزمة المطلوب لشبكتك بشكل تقريبي عبر إيجاد حاصل ضرب العدد المتوقع لمستخدمي الشبكة بالقيمة الوسطية لعرض الحزمة اللازم للتطبيقات التي سيستخدمونها. على سبيل المثال سيحتاج 50 مستخدماً يقومون بشكل أساسي بتصفح الإنترنت إلى عرض حزمة يتراوح ما بين 2.5 و 5 ميغابت في الثانية وربما أكثر في أوقات الذروة، كما سيتقبلون أيضاً حدوث بعض التأخير في الشبكة. في حين سيحتاج 50 مستخدماً لتطبيقات نقل الصوت عبر بروتوكول الإنترنت VoIP إلى 5 ميغابت في الثانية على الأقل بالاتجاهين ودون أي تأخير. يتوجب عليك مضاعفة عرض الحزمة مباشرة إلى 10 ميغابت في الثانية لأن تجهيزات الشبكة اللاسلكية المصممة وفق المعيار 802.11g تعمل بنمط الإرسال الفردي half duplex (أي أنها تقوم بالإرسال أو بالإستقبال في نفس اللحظة، وليس كليهما). ينبغي أيضاً أن توفر الوصلات اللاسلكية المستخدمة هذه الإستطاعة في كل ثانية وإلا فإن المحادثات ستعاني من تقطع الصوت.

ما هي سرعة نقل البيانات الكافية لتلبية متطلبات مستخدمي شبكتك اللاسلكية؟ يعتمد ذلك بشكل كبير على عدد المستخدمين وكيفية استخدامهم للوصلة اللاسلكية. تحتاج تطبيقات الإنترنت المختلفة إلى سرعات متفاوتة لنقل البيانات.

ملاحظات	سرعة نقل البيانات لكل مستخدم	التطبيق
يتقبل هذا التطبيق قيم التأخير المرتفعة وذلك لأن البيانات المنقولة متقطعة وغير متناظرة.	$< 1 \text{ Kbps}$	التراسل النصي IM
ترد رسائل البريد الإلكتروني بشكل متقطع وغير متناظر، لذلك فهو يتقبل قيم التأخير المرتفعة. تزيد الملفات المرفقة، الفيديوهات والرسائل المرسلة عشوائياً Spam من استهلاك سعة مقل البيانات بشكل كبير. ينبغي التنويه إلى أن خدمات البريد الإلكتروني المعتمدة على الوب (مثل ياهو! Yahoo! أو هوت ميل Hotmail) يجب اعتبارها تصفحاً للإنترنت وليس بريداً إلكترونياً.	1-100 Kbps	البريد الإلكتروني
تستخدم برامج تصفح الإنترنت الشبكة عند طلب البيانات فقط. يمكن أيضاً تقبل قيم معقولة للتأخير نظراً لطبيعة التواصل غير المتناظرة. إن ازدياد حجم البيانات التي تطلبها برامج تصفح الإنترنت (كالصور كبيرة الحجم وتحميل الملفات الكبيرة) سيتسبب في زيادة استهلاك عرض الحزمة بشكل كبير.	50-100 Kbps	تصفح الإنترنت
يستهلك كل مستخدم لخدمة البث الصوتي streaming audio مقداراً ثابتاً (وكبيراً إلى حد ما) من عرض الحزمة طيلة فترة استماعه لهذا البث. يمكن لهذا التطبيق استيعاب مقادير ضئيلة ومتقطعة من التأخير عبر استخدام ذاكرة التخزين المؤقت عند المستخدم، لكن ازدياد فترات هذا التأخير قد يتسبب في تقطع البث الصوتي أو إنقطاع الخدمة بالكامل.	96-160 Kbps	البث الصوتي

فإنك على الأرجح تواجه مشكلة في توافقية بطاقة الشبكة أو برنامج تعريفها، وربما تكون إعدادات الشبكة خاطئة أيضاً.

أما في حال تمكنت من التحقق من وجود النقاط الأخرى باستخدام تعليمة ping لكن البرنامج olsrd مازال عاجزاً عن إيجاد مسارات الشبكة يتوجب عليك حينها التحقق من إعدادات عناوين الإنترنت IP وقناع الشبكة netmask وعنوان البث.

تأكد أيضاً في حال استخدامك لجدار ناري Firewall من أنه لا يمنع مرور حزم البيانات عبر المنفذ UDP 698.

نتمنى لك أوقاتاً ممتعة!

## تخطيط إستطاعة الشبكة

توفر وصلات اللاسلكية سرعات لنقل البيانات تفوق بمرات عدة السرعات المتاحة من خلال وصلات الإنترنت التقليدية كالأقمار الصناعية أو الخطوط الهاتفية أو الخطوط الرقمية DSL. تدعى الإستطاعة **throughput** أيضاً **باستطاعة القناة channel capacity** أو **عرض الحزمة bandwidth** (مع أن هذا المصطلح لا يتعلق بعرض حزمة الإشارة اللاسلكية لا من قريب ولا من بعيد). يتوجب عليك الإنتباه إلى أن السرعة التي تكتب عادة في مواصفات تجهيزات الشبكة اللاسلكية (**سرعة نقل البيانات data rate**) لا تمثل السرعة الفعلية التي يمكنك استخدامها، وإنما تعبر عن سرعة تبادل الإشارات بين أجهزة الإرسال والإستقبال. لقد ذكرنا سابقاً بأنه وعلى الرغم من استخدام الوصلة التي تعمل وفق معايير 802.11g لأجهزة إرسال تبلغ سرعتها 54 ميغابت في الثانية إلا أن سرعة نقل البيانات القصوى عبر هذه الوصلة لن تتجاوز 22 ميغابت في الثانية كحد أقصى. تستخدم المساحة المتبقية للأحمال الإضافية الضرورية لتمكين أجهزة الإرسال والإستقبال من التنسيق فيما بينها باستخدام بروتوكول 802.11g.

تمثل سرعة نقل البيانات وحدة قياس لعدد البتات المرسله مع مرور الزمن، أي أن القيمة 22 ميغابت في الثانية تعني أنه يمكن في أي ثانية إرسال ما يصل حتى 22 ميغابت من البيانات بين طرفي الوصلة اللاسلكية. إذا أراد المستخدم إرسال ما يزيد عن 22 ميغابت في الثانية ستستغرق هذه العملية زمناً يفوق الثانية الواحدة. ستوضع البيانات نظراً لتعذر إرسالها دفعة واحدة ضمن **طابور انتظار queue** ليتم إرسالها في أسرع وقت ممكن. سوف يؤدي الإنتظار في هذا الطابور إلى زيادة المدة الزمنية اللازمة لنقل حزم البيانات التي انضمت إلى آخر الطابور إلى الطرف المقابل للوصلة. يدعى الزمن اللازم لقطع مسافة الوصلة **بالتأخير latency** كما تعرف قيم التأخير الكبيرة عادة **بالتلكو lag**. ستقوم الوصلة اللاسلكية في نهاية المطاف بنقل جميع البيانات الموجودة ضمن طابور الإنتظار، لكن مستخدمي هذه البيانات سسيشكون على الأرجح من التلكو المتزايد في وصول هذه البيانات.

يحدد المتغير "قبول accept" الجهاز المستخدم لعرض معلومات بنية الشبكة Topology Information (والذي ينبغي أن يكون جهازاً واحداً) ويشير هذا المتحول بشكل إفتراضي إلى المضيف المحلي localhost. في حين يحدد متغير "المنفذ Port" رقم منفذ TCP المستخدم.

أعد تشغيل البرنامج وتحقق من حصولك على النتائج على المنفذ TCP 2004.

telnet localhost 2004

ستحصل بعد برهة على خرج البرنامج على شكل معلومات نصية.

يمكنك الآن حفظ معلومات الشكل البياني واستخدام أدوات dot أو neato من حزمة graphviz للحصول على الصور.

لقد قام برونو راندولف Bruno Randolph بكتابة برنامج صغير بلغة بيرل Perl يقوم باستمرار بتسجيل معلومات بنية الشبكة الناتجة من برنامج olsrd ومن ثم عرضها باستخدام أدوات graphviz و ImageMagick.

بداية قم بتثبيت الحزم التالية على حاسبك:

- <http://www.graphviz.org> ،Graphviz
- <http://www.imagemagick.org> ،ImageMagick

يمكنك بعد ذلك الحصول على البرنامج من الموقع التالي:

<http://meshcube.org/nylon/utils/olsr-topology-view.pl>

لتشغيل البرنامج، استخدم التعليمة التالية: **olsr-topology-view.pl**. ليقوم بعرض بنية الشبكة رسوماً وبشكل مستمر.

## كشف الأعطال Troubleshooting

يمكنك استخدام تعليمة ping للتحقق من وجود النقاط الأخرى ضمن الشبكة. تعمل هذه التعليمة سواء كان برنامج olsrd مشغلاً أم لا مادامت بطاقات الشبكة اللاسلكية قادرة على اكتشاف بعضها البعض ضمن نطاق تغطية كل منها، وذلك لأن قناع الشبكة الكبير يظهر نقاط الشبكة وكأنها جميعها واقعة ضمن الشبكة المحلية مما لا يتطلب وجود بروتوكول للتوجيه. يبدأ باستخدام هذه التعليمة إذا لم تبدو لك الأمور على مايرام. تعود غالبية المشاكل التي يعاني منها مدراء الشبكات اللاسلكية أثناء تشغيلها ضمن النمط الخاص إلى ضعف دعم هذا النمط من قبل بطاقات الشبكة وبرامج تعريفها. في حال تعذر التحقق من وجود النقاط الأخرى باستخدام تعليمة ping على الرغم من وجودها ضمن نطاق تغطية بطاقة الشبكة اللاسلكية

يستخدم الكثيرون بروتوكول olsrd في الشبكات السلكية واللاسلكية دون اعتبار لبنية الشبكة، فيقومون مثلاً بتوصيل الهوائيات إلى بطاقات الشبكة اللاسلكية والأسلاك إلى بطاقات الشبكة السلكية وتشغيل برنامج olsrd مباشرة على جميع الحواسيب ومنافذ الشبكة. يعتبر هذا الأسلوب انتهاكاً فاضحاً لبروتوكول التوجيه olsr المصمم أساساً للشبكات اللاسلكية والوصلات الضعيفة، لكن، ما المانع في ذلك؟

## الإضافات Plugins

يتمتع برنامج olsrd بعدد لا بأس به من الإضافات. راجع الموقع [olsr.org](http://olsr.org) على شبكة الإنترنت للحصول على قائمة بجميع هذه الإضافات. سنقدم إليك فيما يلي شرحاً موجزاً عن إضافة التمثيل البياني لبنية الشبكة المعشقة والمسماة `olsrd_dot_draw`.

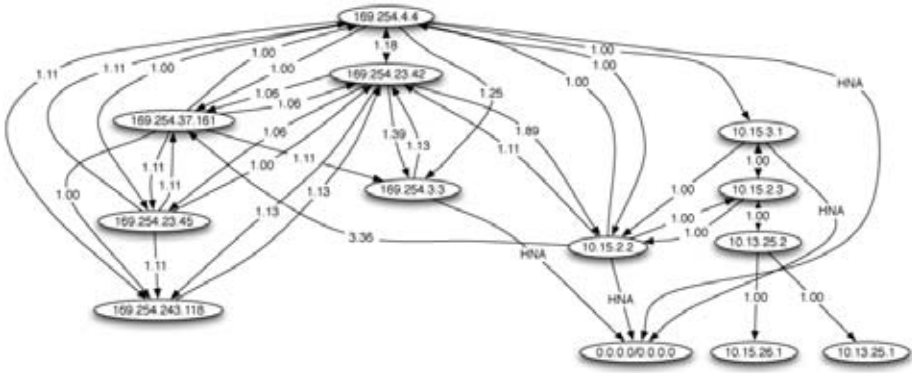

شكل 3.19: رسم بياني لبنية الشبكة المعشقة تم إعداده آلياً.

قد تسهم إمكانية تمثيل بنية الشبكة المعشقة بيانياً بشكل هائل في استيعاب كيفية عمل هذه الشبكة. تقوم إضافة `olsrd_dot_draw` بتحضير بنية الشبكة بصيغة ملف رسومي وإرساله إلى المنفذ TCP رقم 2004. يمكننا بعد ذلك استخدام أدوات `graphviz` لرسم هذا الشكل البياني.

## تثبيت إضافة dot\_draw

يتوجب عليك ترجمة إضافات البرنامج `olsrd` وتثبيتها بشكل مستقل. لتحميل هذه الإضافة أدخل الأسطر التالية إلى ملف الإعداد `/etc/olsrd.conf`:

```
LoadPlugin    "olsrd_dot_draw.so.0.3"
{
    PIPParam "accept" "192.168.0.5"
    PIPParam "port" "2004"
}
```

البرنامج على جهاز مدمج embedded وذلك بسبب الإستهلاك المفرط لموارد المعالج CPU الذي يتطلبه تقصي الأخطاء.

يجب أن يعطي البرنامج بعد تشغيله خرجاً مشابهاً للشكل التالي:

--- 19:27:45.51 ----- DIJKSTRA

192.168.120.1:1.00 (one-hop)  
192.168.120.3:1.00 (one-hop)

--- 19:27:45.51 ----- LINKS

IP address	hyst	LQ	lost	total	NLQ	ETX
192.168.120.1	0.000	1.000	0	20	1.000	1.00
192.168.120.3	0.000	1.000	0	20	1.000	1.00

--- 19:27:45.51 ----- NEIGHBORS

IP address	LQ	NLQ	SYM	MPR	MPRS	will
192.168.120.1	1.000	1.000	YES	NO	YES	3
192.168.120.3	1.000	1.000	YES	NO	YES	6

--- 19:27:45.51 ----- TOPOLOGY

Source IP addr	Dest IP addr	LQ	ILQ	ETX
192.168.120.1	192.168.120.17	1.000	1.000	1.00
192.168.120.3	192.168.120.17	1.000	1.000	1.00

## إستخدام بروتوكول OLSR ضمن منافذ الشبكة السلكية Ethernet والمنافذ المتعددة

لا تتطلب تجربة أو استخدام بروتوكول التوجيه OLSR وجود بطاقة شبكة لاسلكية – على الرغم من أنه مصمم بالأساس لهذه الشبكات! بل يمكن استخدامه مع أي نوع من بطاقات الشبكة. لا يتطلب بناء شبكة معشقة أيضاً تشغيل بطاقات الشبكة اللاسلكية ضمن النمط الخاص ad-hoc عند وجود أكثر من منفذ واحد للشبكة ضمن نقاط هذه الشبكة. قد يشكل تشغيل هذه المنافذ ضمن نمط البنية التحتية infrastructure خياراً ممتازاً في حال الوصلات المخصصة. على الرغم من معاناة غالبية بطاقات الشبكة وبرامج إعدادها أثناء العمل ضمن النمط الخاص إلا أنها تعمل بشكل أفضل بكثير ضمن نمط البنية التحتية (فهو أضعف الإيمان). لم يستطع النمط الخاص للشبكات اللاسلكية اجتذاب العدد الكافي من المستخدمين لإجبار مصنعي التجهيزات اللاسلكية على تحسين أدائه في تجهيزاتهم، لكن الإنتشار المتزايد للشبكات المعشقة بدأ بالفعل في تغيير هذه الصورة القائمة.

يتوجب بعد الفراغ من إعداد عنوان الإنترنت IP وقناع الشبكة netmask وتشغيل بطاقة الشبكة اللاسلكية تعديل ملف إعداد برنامج olsrd لكي يتمكن من إيجاد واستخدام منافذ الشبكة التي سيقوم بضمها للشبكة المعشقة.

تتمتع إصدارات ويندوز Windows وماك أو إس Mac OS بواجهات رسومية سهلة الاستخدام لإعداد ومراقبة عمل البرنامج، لكن ذلك قد يشجع المستخدمين المبتدئين والذين لا يملكون الدراية الكافية على القيام بأعمال لا تحمد عقباه، كالإعلان عن ثقب أسود مثلاً. أما في أنظمة التشغيل غنو/لينكس و BSD لا بد من تحرير ملف الإعداد /etc/olsrd.conf يدوياً باستخدام برنامج لتحرير النصوص.

### مثال مبسط لملف الإعداد olsrd.conf

لن نقوم هنا بسررد تفاصيل ملف الإعداد بالكامل، بل سنستعرض فيما يلي بعض الإعدادات الأساسية التي يجب التحقق من صحتها:

```
UseHysteresis      no
TcRedundancy       2
MprCoverage        3
LinkQualityLevel   2
LinkQualityWinSize 20

LoadPlugin          "olsrd_dyn_gw.so.0.3"
{
    PIParam          "Interval"      "60"
    PIParam          "Ping"          "151.1.1.1"
    PIParam          "Ping"          "194.25.2.129"
}

Interface "ath0" "wlan0" {
    Ip4Broadcast    255.255.255.255
}
```

يحتوي ملف الإعداد olsrd.conf على عدد كبير جداً من الخيارات، لكن هذه الإعدادات الأساسية كفيلة بوضعك على الطريق الصحيح. يمكنك بعد الإنتهاء من جميع هذه الخطوات تشغيل برنامج olsrd باستخدام التعليمة البسيطة التالية:

```
olsrd -d 2
```

نصحك بتشغيل البرنامج ضمن نمط تقصي الأخطاء 2-d لا سيما عند تشغيله على الحاسب للمرة الأولى. يمكنك في هذه الحالة متابعة كيفية عمل البرنامج ومراقبة جودة الوصلات التي تربطك بجيرانك. يتوجب إعادة مستوى تقصي الأخطاء إلى الصفر (غير فعال) عند تشغيل



ضمن نفس القناة وباستخدام نفس معرّف الشبكة اللاسلكية. تعاني بطاقات الشبكة اللاسلكية المدمجة مع معالجات سنترينو Centrino للحواسيب المحمولة من شركة إنتل Intel بشدة من هذه المشكلة.

يمكنك التحقق من هذه المشكلة عند استخدام نظام التشغيل غنو/لينكس باستخدام تعليمة iwconfig. فيما يلي نتائج تشغيل هذه التعليمة على حاسبي الشخصي:

```
wlan0 IEEE 802.11b ESSID:"olsr.org"
Mode:Ad-Hoc Frequency:2.457 GHz Cell: 02:00:81:1E:48:10
Bit Rate:2 Mb/s Sensitivity=1/3
Retry min limit:8 RTS thr=250 B Fragment thr=256 B
Encryption key:off
Power Management:off
Link Quality=1/70 Signal level=-92 dBm Noise level=-100 dBm
Rx invalid nwid:0 Rx invalid crypt:28 Rx invalid frag:0
Tx excessive retries:98024 Invalid misc:117503 Missed beacon:0
```

من الضرورة بمكان إعداد الحد الأدنى لقيمة "طلب الإرسال – RTS Request to Send" في الشبكات المعشقة. سيساعد ذلك على تخفيف التأثير الناجم عن التصادمات الحتمية بين المحادثات المختلفة فيما بين نقاط الشبكة نتيجة استخدامها لقناة لاسلكية واحدة. تقوم آلية طلب الإرسال- جاهزية الإرسال RTS/CTS بإضافة مرحلة المصافحة handshaking قبل إرسال أي حزمة للتأكد من خلو القناة اللاسلكية. تتطلب هذه العملية زيادة الحمل الإضافي على الشبكة لكنها تحسن من أدائها في حال وجود النقاط الخفية (والتي ستتواجد حتماً في الشبكة المعشقة!) يحدد هذا الإعداد الحجم الأدنى لحزمة البيانات (بالبايت) التي ستقوم نقاط الشبكة من أجلها باستخدام طلب الإرسال. ينبغي أن يكون الحد الأدنى لقيمة طلب الإرسال RTS أصغر من الحجم الإقتراضي لحزم بروتوكول الإنترنت IP وأصغر أيضاً من قيمة "الحد الأدنى للتجزئة Fragmentation Threshold" (والتي تعادل في مثالنا السابق 256) وإلا فإن هذه الميزة لن تعمل بشكل صحيح. تنطلق ضرورة إعداد آلية طلب الإرسال RTS من الحساسية المطلقة لبروتوكول TCP للتصادمات.

يمكن من خلال آلية التجزئة Fragmentation تقسيم حزمة بروتوكول الإنترنت IP إلى مجموعة من الأجزاء الأصغر حجماً ليتم إرسالها عبر الناقل. مع أن التجزئة ستسبب في زيادة الحمل الإضافي على الشبكة إلا أنها تلعب دوراً أساسياً في تخفيض احتمالات الخطأ في البيانات المزدحمة كما تمكن حزم البيانات من اختراق بعض أشكال التشويش. تتميز الشبكات المعشقة بضجيج مرتفع نتيجة استخدام جميع النقاط الواقعة ضمن الشبكة لنفس القناة اللاسلكية مما قد يفضي بالمحادثات اللاسلكية إلى التشويش على بعضها البعض. يؤدي إعداد هذه القيمة إلى تحديد الحجم الأقصى لحزم البيانات والذي سيتم بعده تجزئة الحزمة وإرسالها على شكل أجزاء أصغر حجماً. إن استخدام قيمة تعادل الحجم الأقصى لحزم بروتوكول الإنترنت IP سيؤدي إلى تعطيل هذه الآلية، لذلك ينبغي أن تكون قيمتها أصغر من حجم حزمة بروتوكول الإنترنت IP. ننصحك دوماً بإعداد قيمة الحد الأدنى للتجزئة عند إعداد الشبكات المعشقة.

يتوجب عليك في البداية التأكد من أن كل نقطة تملك عنوان إنترنت IP فريد ومخصص بشكل ساكن لكل منفذ سيتم استخدامه ضمن الشبكة المعشقة. لا ننصحك بشكل عام باستخدام بروتوكول الإعداد التلقائي للمضيف DHCP لتخصيص عناوين الإنترنت ضمن شبكة معشقة لأن مخدم DHCP لن يستطيع إجابة طلب الحصول على عنوان إنترنت إذا استوجب اتصال النقطة التي تطلب هذا العنوان بالمخدم عبور وصلة متعددة النقاط، كما أن إعداد مبدلات بروتوكول DHCP في جميع أنحاء الشبكة المعشقة ليس حلاً عملياً. يمكن تجاوز هذه المشكلة باستخدام الإصدار السادس من بروتوكول الإنترنت IPv6 نظراً لاحتوائه على مساحة هائلة لتوليد عناوين إنترنت فريدة اعتماداً على عنوان التحكم بالنقل MAC Address لكل من البطاقات المستخدمة في الشبكة (راجع مقال "الإعداد التلقائي لعناوين الإصدار السادس من بروتوكول الإنترنت IPv6 في الشبكات الكبيرة النقالة والخاصة IPv6 Stateless Address Autoconfiguration in large mobile and ad hoc networks" من تأليف K. Weniger و M. Zitterbart، 2002).

يمكن استخدام صفحة ويكي Wiki ليتم الرجوع إليها عند اختيار عنوان إنترنت IPv4 لكل منفذ شبكة سيشارك في بروتوكول olsrd. لا توجد للأسف طريقة سهلة لأتمتة هذه العملية عند استخدام الإصدار الرابع من بروتوكول الإنترنت.

يستخدم العنوان 255.255.255.255 اصطلاحاً في جميع منافذ الشبكة للإشارة إلى عنوان البث. لا ينبغي عليك إدخال هذا العنوان بشكل يدوي لأنه من الممكن أن يتم إعداد olsrd ليقوم باستبدال أية عناوين أخرى بهذا العنوان تلقائياً. ما يتوجب عليك التأكد منه هو الاستخدام الصحيح لنفس الإعدادات في كل مكان. يمكن لبروتوكول olsrd القيام بذلك، لذلك ينبغي إتاحة هذه الميزة أثناء إصدار ملف الإعدادات لتجنب الغرائب من نمط: "لماذا لم تتمكن النقاط الأخرى من رؤية جهازي؟".

يمكنك الآن القيام بإعداد منفذ الشبكة اللاسلكية. إليك فيما يلي مثال عن التعليلة المستخدمة لإعداد بطاقة شبكة لاسلكية بإسم wlan0 ضمن نظام التشغيل غنو/لينكس:

```
iwconfig wlan0 essid olsr.org mode ad-hoc channel 10 rts 250 frag 256
```

تأكد من إعداد بطاقة الشبكة اللاسلكية بشكل يتيح لها الإتصال باستخدام النمط الخاص بنقاط الشبكة المعشقة الأخرى (الواقعة ضمن نطاق تغطيتها) مباشرة. تأكد أيضاً من انضمام منفذ الشبكة اللاسلكية إلى نفس القناة وبأنه يستخدم معرف مجموعة الخدمات الموسعة Extended Service Set Identifier – ESSID الصحيح إضافة إلى إعداداته باستخدام نفس معرف الخلية Cell-ID المستخدم ضمن جميع النقاط الأخرى المشكلة للشبكة المعشقة. لا تعمل بعض بطاقات الشبكة اللاسلكية أو برامج تعريفها وفق المعيار 802.11 عند تشغيلها ضمن النمط الخاص Ad-hoc مما قد يحول دون تمكّنها من الإتصال بخلية الشبكة المعشقة. قد تعجز هذه البطاقات عن الإتصال بالأجهزة الأخرى رغم وجودها ضمن جدول توجيه واحد وإعدادها لاستخدام القناة ومعرف الشبكة اللاسلكية الصحيحين. يمكن أن تتسبب هذه النقاط أيضاً في تشويش بطاقات أخرى تعمل وفقاً للمعيار الصحيح عبر تشكيل معرف خلية جديد

بنية الشبكة وجودة الوصلات مع النقاط المجاورة. يتم بث هذه المعلومات على شكل رسائل تحكم لبنية الشبكة (Topology Control Messages – TC Messages) وإعادة إرسالها من قبل جميع النقاط التي اختارها بروتوكول OLSRD لتعمل كمبدلات لمجموعة من النقاط multipoint relays.

يعتبر مبدأ مبدلات النقاط المتعددة فكرة جديدة في مجال التوجيه الاستباقي طرحتها لأول مرة مسودة المعيار olsrd. إن إعادة إرسال كل نقطة لمعلومات بنية الشبكة التي استقبلتها سيؤدي إلى زيادة الضغط على الشبكة دون مبرر. ستحتوي غالبية هذه المراسلات على معلومات مكررة في حال وجود عدة نقاط مجاورة للنقطة التي تقوم بإرسال هذه المعلومات، لذلك تقوم نقطة الشبكة التي تعمل وفق بروتوكول olsrd باختيار بعض النقاط المجاورة لتمنحها صلاحية مبدل النقاط المتعددة والتي تتطلب من هذه النقاط إعادة إرسال رسائل تحكم بنية الشبكة الواردة إليها من النقطة الرئيسية. يتوجب عليك التنبيه إلى أن هدف اختيار مبدلات النقاط المتعددة هو إعادة إرسال رسائل تحكم بنية الشبكة فقط. يتم توجيه البيانات الفعلية المنتقلة عبر الشبكة بعد أخذ جميع المسارات المتاحة بالحسبان.

يحتوي بروتوكول olsrd أيضاً على نوعين إضافيين من الرسائل تستخدم لنشر المعلومات: فيما إذا كان من الممكن استخدام نقطة ما كبوابة لشبكات أخرى (رسائل HNA) أو إذا كانت هذه النقطة تحتوي على عدة منافذ (رسائل MID). لا يهمننا الإسهاب كثيراً في شرح مهام هذه الرسائل لكننا ارتأينا التنويه إلى وجودها. تجعل رسائل HNA من بروتوكول olsrd خياراً مفيداً للغاية عند الحاجة إلى توصيل جهاز نقال بالإنترنت، حيث يمكن بفضل هذه الرسائل أن تكتشف نقاط الشبكة النقالة البوابات التي قد تمكنها من الإتصال بشبكات أخرى وبالتالي ستختار البوابة التي ترتبط بها بأفضل مسار ممكن. لكن ذلك لا يعني بتاتا بأن بروتوكول olsrd معصوم عن الخطأ، لنفترض مثلاً أن نقطة ما أعلمت جميع نقاط الشبكة بأنها بوابة متصلة بالإنترنت (في حين أن هذه المعلومة تخالف الواقع لأن هذه النقطة لم تكن أبداً بوابة للإنترنت أو أنها حالياً مفصولة عن الإنترنت لسبب ما أو لآخر) سننتق النقاط الأخرى بهذه المعلومة بغض النظر عن مدى صحتها. سنشكل البوابة الوهمية في هذه الحالة ثقباً أسود يتتبع جميع حزم البيانات المرسله إليه. لقد تمت كتابة برنامج إضافي لحل هذه المشكلة (يدعى البوابة الديناميكية) غايته التحقق عند البوابة من اتصالها بالشبكة التي تدعى بأنها متصلة بها والتأكد من أن الوصلة مازالت تعمل. سيتوقف بروتوكول olsrd عن إرسال رسائل HNA في حال عدم تحقق الشرطين السابقين. ننصحك بشدة بتثبيت هذا البرنامج الإضافي عوضاً عن تفعيل ميزة إرسال رسائل HNA بشكل دائم.

### التطبيق

إن تثبيت تطبيق olsrd سهل للغاية، وتتوفر إصداراته للعمل ضمن أنظمة التشغيل Debian GNU/Linux، غنو/لينكس، Mac OS X، AccessCube، OpenWRT وويندوز Windows، كما يشكل جزءاً أساسياً من نظام التشغيل Metrix Pebble. ننصحك بمراجعة الوثائق المرفقة مع البرنامج في حال أردت ترجمته مباشرة من الشيفرة المصدرية. كل ما ينبغي عليك عمله بعد التحقق من صحة الإعدادات أن تبدأ بتشغيل البرنامج.

يتوجب عليك الإنتباه إلى وجود عدة تطبيقات لبروتوكول OLSR تعود بداياتها إلى المسودة التي كتبت من قبل INRIA في فرنسا وقدمت إلى مجموعة عمل هندسة الإنترنت IETF. لقد بدأ التطبيق المنشور ضمن موقع [olsr.org](http://olsr.org) كرسالة ماجستير أعدها أندرياس تونسين Andreas Toennesen في جامعة UniK ليقوم بعد ذلك مجتمع التشبيك الحر بتطوير هذا التطبيق بناء على الخبرات المكتسبة من التجارب العملية. يختلف الإصدار الحالي من OLSRD كثيراً عن المسودة الأصلية لأنه يحتوي على آلية تدعى توسيع جودة الوصلة Link Quality Extension والتي تقوم بقياس خسارة حزم البيانات بين نقاط الشبكة وحساب المسارات اعتماداً على هذه المعلومة. لقد تسببت إضافة هذه الميزة إلى الإضرار بالتوافقية مع بروتوكولات التوجيه التي تعتمد على مسودة INRIA، إلا أنه يمكن أيضاً إعداد التطبيق المتاح ضمن موقع [olsr.org](http://olsr.org) لكي يتصرف اعتماداً على المسودة الأصلية والتي لا تملك هذه الخاصية. يصعب تبرير إيقاف ميزة توسيع جودة الوصلة Link Quality Extension مالم تكن مضطراً إلى تحقيق التوافقية مع البروتوكولات الأخرى.

### النظرية

بعد تشغيل بروتوكول OLSRD لبرهة قصيرة ستدرك نقاط الشبكة وجود جميع النقاط الأخرى إضافة إلى التعرف على النقاط التي يمكن استخدامها لتوجيه البيانات. تقوم كل نقطة ببناء جدول توجيه يغطي كامل الشبكة المعشقة. يدعى هذا الأسلوب **التوجيه الاستباقي proactive routing**. في المقابل يقتصر بحث خوارزميات **التوجيه الإنفعالي reactive routing** عن مسارات الشبكة على الحالات التي يتوجب فيها إرسال البيانات إلى نقطة محددة.

ينطوي استخدام التوجيه الاستباقي على عدد من الميزات والعيوب، عدا عن وجود عدة أفكار أخرى للقيام بعملية التوجيه والتي تستحق ذكرها هنا. من أبرز ميزات التوجيه الاستباقي إمتلاك معرفة مسبقة عن النقاط الموجودة ضمن الشبكة وبالتالي لا داعي للإنتظار أثناء البحث عن المسار الأمثل. أما عيوبه فتشمل حملاً إضافياً للبيانات المنقولة بسبب معلومات البروتوكول واستهلاكه لقسط أكبر من موارد المعالج. تتطلب شبكة مجتمع فرايفونك Freifunk في برلين من بروتوكول OLSRD إدارة ما يزيد على 100 منفذ للشبكة. يتسبب هذا البروتوكول في استهلاك ما يعادل 30% من قدرات معالج نقطة الولوج Linksys WRT54G ذو سرعة 200 ميغاهرتز المركبة ضمن شبكة برلين. يواجه أي بروتوكول إستباقي حداً معيناً لا يمكنه التوسع بعده، ويعتمد على عدد منافذ الشبكة المستخدمة وتواتر تحديث جداول التوجيه. تحتاج إدارة مسارات التوجيه ضمن شبكة تحتوي على نقاط ثابتة إلى جهد أقل بكثير من القيام بنفس هذه المهمة ضمن شبكة تتحرك نقاطها بشكل دائم نظراً لقلّة تواتر تحديث جداول التوجيه.

### الآلية

تقوم النقاط التي تعمل وفق بروتوكول OLSRD على الدوام ببث رسائل تعارف "Hello" بتواتر معين لكي يتمكن جيرانها من اكتشاف وجودها. تجري كل نقطة إحصاءاً مستمراً لعدد رسائل التعارف التي استقبلت أو ضاعت من كل جار لها، لتقوم بالتالي بتجميع المعلومات عن

اللاسلكية عن العمل في أي وقت. ومن المستبعد أن تجد شخصاً يتمتع بما يكفي من الحماس للقيام بتعديل جميع جداول التوجيه ضمن الشبكة عند إضافة نقطة جديدة. يمكننا ولحسن الحظ تجاوز هذه العقبات باستخدام بروتوكولات التوجيه التي ستقوم تلقائياً بتعديل جداول التوجيه في جميع النقاط. لا تستطيع بروتوكولات التوجيه المستخدمة عادة في الشبكات السلكية (مثل بروتوكول المسار الأقصر المفتوح أولاً OSPF) العمل بشكل جيد في بيئات الشبكات اللاسلكية لأنها غير مصممة للتعامل مع الوصلات الضعيفة أو مع التقنيات سريعة التطور.

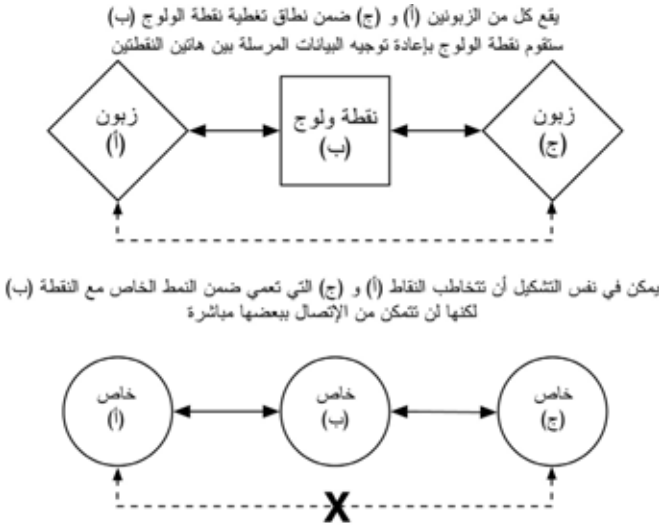

شكل 3.18: ستقوم نقطة الولوج (ب) بتكرار البيانات المرسله بين الزبونين (أ) و (ج)، أما في حالة النمط الخاص لن تتمكن النقطة (ب) من تكرار البيانات المرسله بين الزبونين (أ) و (ج).

### توجيه الشبكات المعشقة باستخدام بروتوكول OLSRD

طوّر بروتوكول حارس توجيه حالة الوصلة المحسن Optimized Link State Routing (OLSRD) Daemon من قبل olsr.org خصيصاً لأغراض التوجيه ضمن الشبكات اللاسلكية. سنركز في هذا الكتاب على هذا البروتوكول لعدة أسباب: فهو بداية مشروع مفتوح المصدر يدعم أنظمة التشغيل Mac OS X، ويندوز XP، 2000، Windows 98، غنو/لينكس Linux، FreeBSD، OpenBSD و NetBSD. بالإضافة إلى إمكانية تثبيته على نقاط الولوج التي تعمل بنظام التشغيل غنو/لينكس مثل Asus، Linksys WRT54G، WI500g، AccessCube أو الحواسيب الكفية Pocket PCs التي تعمل بنظام التشغيل غنو/لينكس، كما يمكن الحصول عليه بشكل قياسي مع حزم تجهيزات Metrix العاملة بنظام التشغيل Metrix Pebble. يمكن لبروتوكول OLSRD التعامل مع عدة بطاقات للشبكة ويتمتع بمرونة تتيح تطويره وتعديله بسهولة. يدعم هذا البروتوكول الإصدار السادس من بروتوكول الإنترنت IPv6 ويمتاز بمجتمع نشط من المطورين والمستخدمين خصوصاً في مشاريع الشبكات اللاسلكية للتنمية الإجتماعية في جميع أصقاع المعمورة.

الولوج كوسيط للتواصل. يجب إرسال أية بيانات تنتقل بين زبونين متصلين بنقطة الولوج مرتين: إذا أراد الزبائن (أ) و (ج) مخاطبة بعضهما البعض ينبغي ان يقوم الزبون (أ) بإرسال البيانات إلى نقطة الولوج (ب) والتي ستقوم بدورها بإعادة إرسال هذه البيانات إلى الزبون (ج). يمكن أن تصل السرعة القصوى لإرسال البيانات عبر وصلة واحدة إلى 600 كيلوبايت في الثانية (وهو الحد الأقصى الذي يمكن بلوغه باستخدام معايير 802.11b) وبالتالي فإن مثالنا السابق يعني ضمناً بأن السرعة الفعلية التي يمكن تحقيقها بين هذين الزبونين لن تزيد عن 300 كيلوبايت في الثانية، وذلك بسبب تكرار نقطة الولوج للبيانات المرسلة قبل بلوغها وجهتها النهائية.

لا تحتوي الشبكات التي تعمل وفق النمط الخاص ad-hoc على هذه العلاقة الهيكلية بين السيد والزبون، بل يمكن لنقاط الشبكة أن تتخاطب مع بعضها البعض مباشرة مادامت واقعة ضمن نطاق تغطية بطاقات الشبكة الموافقة. أي أنه من الممكن في مثالنا السابق أن يتخاطب الحاسبين مع بعضهما البعض بالسرعة القصوى التي يمكن تحقيقها ضمن الشروط المثالية.

من عيوب النمط الخاص عجز الزبائن عن تكرار البيانات المرسلة إلى الزبائن الأخرى. يمكن مثلاً في حالة نقطة الولوج أن يتصل زبونان (أ) و (ج) مع بعضهما البعض حتى عند تعذر رؤية أحدهما للآخر بشكل مباشر مادامت نقطة الولوج واقعة ضمن نطاق التغطية اللاسلكية لكل منهما.

على الرغم من عدم قدرة نقاط الشبكة التي تعمل ضمن النمط الخاص على تكرار البيانات بشكل إفتراضي، إلا أنها ستتمكن من القيام بهذه المهمة عند تفعيل ميزة التوجيه. تعتمد الشبكات المعشقة على استراتيجية مبنية على قيام كل نقطة يتم فيها تفعيل ميزة التعشيق بلعب دور الوكيل لتوسيع نطاق تغطية الشبكة اللاسلكية. تزداد جودة التغطية ومدى الشبكة بازدياد عدد النقاط التي تضمها.

من التضحيات الأساسية الواجب ذكرها في هذا السياق أنه في حال احتواء جهاز ما على بطاقة واحدة للشبكة اللاسلكية فإن سعة نقل البيانات المتاحة ستنخفض بشكل كبير كلما اضطر هذا الجهاز إلى لعب دور الوسيط في تكرار البيانات المرسلة بين نقطتين. كما أن وجود العديد من النقاط التي تعمل ضمن قناة واحدة سيزيد من احتمالات حدوث التشويش. لذلك فإن الشبكات المعشقة منخفضة التكاليف قد تشكل حلاً ملائماً في أطراف الشبكة اللاسلكية على حساب سرعة نقل البيانات، لا سيما عند ازدياد كثافة نقاط الشبكة وقدرة الإرسال.

يمكن في حال تحققت الشروط التالية (وهي كثيرة للغاية): أن تتألف الشبكة الخاصة من عدد محدود من النقاط، أن تعمل هذه النقاط بشكل مستمر ودون انقطاع وأن تمتلك هذه النقاط وصلات لاسلكية عالية الوثوقية أن تقوم بكتابة جداول التوجيه يدوياً عند كل نقطة من هذه النقاط.

لكن هذه الشروط نادراً ما تتحقق في العالم المعقد الذي نعيش فيه. يمكن مثلاً لنقاط الشبكة أن تتعطل، أو أن تتحرك من مكان لآخر، كما يمكن للتشويش أن يتسبب في توقف وصلات

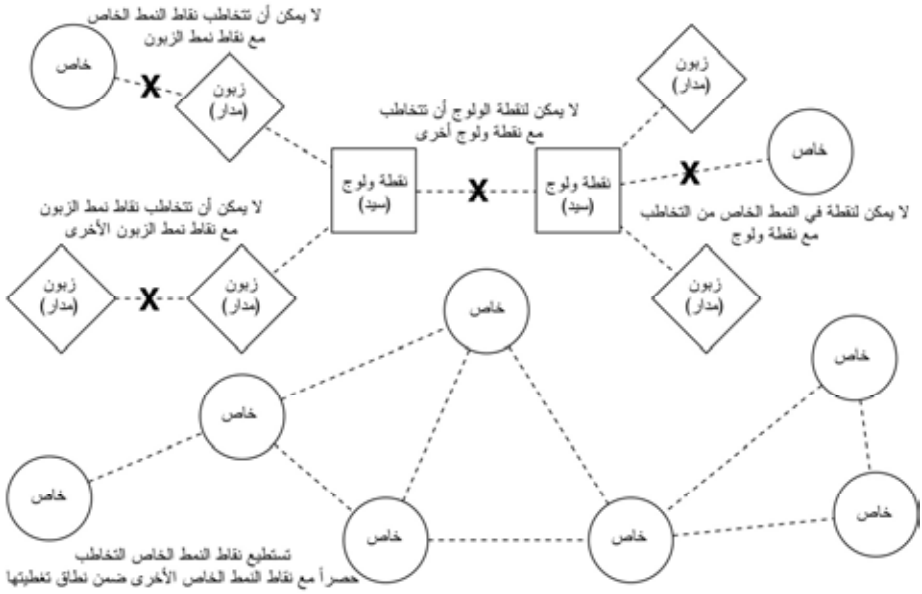

شكل 3.17: نقاط الولوج، الزبائن ونقاط الشبكة الخاصة ad-hoc.

ينبغي عليك تذكر هذه الأنماط أثناء تصميم بنية شبكتك اللاسلكية. تذكر بأن الزبائن المعدة ضمن نمط السيد لا تستطيع التخاطب مع بعضها البعض مباشرة، لذلك فقد تضطر إلى استخدام موقع يقوم بتكرير الإشارات اللاسلكية ويعمل ضمن نمط السيد أو النمط الخاص. على الرغم من المرونة التي يتمتع بها النمط الخاص إلا أنه يعاني كما سنرى لاحقاً في هذا الفصل من بعض المشاكل التي تتعلق في الأداء مقارنة بأنماط السيد والنمط المدار.

## الشبكات المعشقة وبروتوكول OLSR

تعمل غالبية الشبكات اللاسلكية ضمن نمط البنية التحتية *infrastructure*، أي أنها تتألف من نقطة وولوج تتوضع في مكان ما (تحتوي على جهاز إرسال واستقبال يعمل ضمن نمط السيد Master) تتصل بخط سريع للإنترنت DSL أو بشبكة سلكية أخرى كبيرة الحجم. تلعب نقطة الولوج في **بقعة الإتصال hotspot** هذه دور المحطة الرئيسية التي تقوم بتوزيع خدمات الإتصال بالإنترنت على زبائنها (والذين يعملون بدورهم ضمن النمط المدار *managed*). تشبه هذه البنية إلى حد كبير بنية شبكات الهواتف النقالة GSM التي تتصل فيها الهواتف النقالة مع قاعدة مركزية لا يمكن دونها لهذه الهواتف أن تتواصل مع بعضها البعض. إذا أردت مداعية صديقك الجالس في الطرف الآخر من الغرفة عبر الإتصال بهاتفه النقال سيقوم هاتفك بإرسال البيانات إلى قاعدة مركزية يملكها مزود الخدمة قد تبعد عنكما عدة كيلومترات، لتقوم هذه القاعدة بدورها بإرسال البيانات إلى هاتف صديقك!

لا تستطيع بطاقات الشبكة اللاسلكية التي تعمل وفق النمط المدار الإتصال ببعضها البعض أيضاً. ينبغي أن يستخدم الزبائن (حاسبين محمولين موضوعين على طاولة واحدة مثلاً) نقطة

1. **نمط السيد Master mode:** (ويدعى أيضاً نمط نقطة الولوج أو نمط البنية التحتية **infrastructure**) ويستخدم لتوفير خدمة تبدو وكأنها نقطة وولوج عادية. تقوم بطاقة الشبكة بإنشاء شبكة تحمل إسماً معيناً (يدعى معرف مجموعة الخدمة **SSID**) وتعمل ضمن قناة محددة بغية تقديم خدمات التشبيك من خلال هذه الشبكة. تتولى بطاقات الشبكة اللاسلكية عند العمل وفق هذا النمط إدارة جميع الإتصالات المتعلقة بالشبكة (التحقق من هوية زبائن الشبكة اللاسلكية، معالجة الإزدحام ضمن قناة الإتصال، تكرار حزم البيانات.. إلخ). تستطيع بطاقات الشبكة المعدة للعمل ضمن نمط السيد التخاطب مع البطاقات الأخرى المرتبطة مع هذه البطاقة الأساسية باستخدام النمط المدار.
  2. **النمط المدار Managed mode:** ويدعى أحياناً **بنمط الزبون client mode**. تقوم بطاقات الشبكة اللاسلكية المعدة للعمل ضمن النمط المدار بالإنضمام إلى شبكة أنشأتها بطاقة تعمل وفق نمط السيد، كما تقوم أيضاً بتغيير قنواتها تلقائياً لملائمة قناة هذه الشبكة. تقدّم هذه الزبائن بعد ذلك معلوماتها التعريفية لسيد الشبكة والذي يتحقق بدوره من هذه المعلومات لتصبح الزبائن عند قبولها **مرتبطة** مع هذا السيد. لا تتخاطب البطاقات التي تعمل وفق النمط المدار مباشرة مع بعضها البعض وإنما يقتصر تواصلها على التخاطب مع السيد الذي ارتبطت به وحسب.
  3. **النمط الخاص ad-hoc mode:** يتم في هذا النمط إنشاء شبكة تصل عدة نقاط مع عدة نقاط دون الحاجة إلى وجود نقطة مركزية (سيد) أو نقطة وولوج. تتخاطب بطاقات الشبكة اللاسلكية ضمن هذا النمط مع البطاقات المجاورة مباشرة. ينبغي أن تتوضع نقاط الشبكة ضمن مدى تغطية النقاط الأخرى لكي تتمكن من التواصل كما ينبغي أن تنفق على إسم موحد للشبكة وعلى قناة مشتركة للإتصال.
  4. **نمط المراقبة Monitor mode:** ويستخدم من قبل بعض أدوات الشبكة اللاسلكية (مثل **Kismet** – راجع الفصل السادس) للتنصت على جميع البيانات المارة عبر قناة معينة بشكل خامل **passive**. لا تقوم بطاقات الشبكة أثناء عملها ضمن هذا النمط بإرسال أية بيانات، وهي ميزة يمكن استثمارها لتحليل المشاكل في وصلة لاسلكية أو لمراقبة طبيعة استخدام طيف الترددات في منطقة معينة. لا يستخدم هذا النمط لنقل البيانات ضمن الشبكة.
- يتم غالباً عند تركيب وصلة تصل بين نقطتين أو بين نقطة إلى عدة نقاط إعداد أحد أجهزة الإرسال والإستقبال ضمن نمط السيد في حين تعمل التجهيزات الأخرى ضمن النمط المدار. أما في الشبكات المعشقة والتي تصل عدة نقاط مع عدة نقاط فإن جميع التجهيزات ستعمل ضمن النمط الخاص لكي تتمكن من التخاطب مع بعضها البعض بشكل مباشر.



تعتبر الشبكات المعشقة برغم كل ذلك فائقة الأهمية في العديد من الحالات. سنستعرض في نهاية هذا الفصل مثالاً عن كيفية بناء شبكة معشقة تصل من عدة نقاط إلى عدة نقاط باستخدام بروتوكول توجيه يدعى OLSR.

### حاول دائماً استخدام التقنية الملائمة لاحتياجاتك

يمكن استخدام جميع هذه التشكيلات لتكمّل بعضها البعض عند بناء شبكة كبيرة، كما يمكن بالتأكيد استثمار تقنيات الشبكات السلكية عند الإمكان. من الأمثلة الشائعة على ذلك استخدام وصلة لاسلكية بعيدة المدى لتوفير الإتصال بالإنترنت في موقع بعيد ومن ثم إعداد نقطة وولوج محلية لتوفير خدمات التشبيك في هذا الموقع. يمكن لأحد الحواسيب في هذا الموقع أيضاً أن يعمل كنقطة شبكة معشقة لتمكين هذه الشبكة من الإمتداد لتغطية مستخدمي الحواسيب المحمولة في الموقع البعيد والذين سيتصلون جميعاً في النهاية بالإنترنت عبر الوصلة الرئيسية.

يمكننا الآن بعد استيعاب التشكيلات الأساسية للشبكات اللاسلكية أن نبدأ في استكشاف كيفية إجراء الإتصالات ضمن هذه الشبكات.

## الشبكات اللاسلكية 802.11

يتطلب إرسال وتوجيه حزم البيانات عبر شبكة الإنترنت بدايةً تحقيق الإتصال ضمن الطبقتين الأولى (الفيزيائية) والثانية (وصلة البيانات). لن نستطيع نقاط الشبكة التخاطب مع بعضها البعض وتوجيه البيانات دون أن تتمكن من الإتصال بالوصلة المحلية.

يجب على تجهيزات الشبكة اللاسلكية أن تعمل ضمن نفس الجزء من طيف الترددات لكي تتمكن من توفير الإتصال الفيزيائي. وهو ما يعني كما رأينا في الفصل الثاني من هذا الكتاب بأن التجهيزات العاملة وفق معايير 802.11a ستتخاطب مع التجهيزات الأخرى العاملة وفق نفس المعيار باستخدام تردد يعادل 5 غيغاهرتز تقريباً، كما أن التجهيزات العاملة وفق معايير 802.11b/g ستتمكن من الإتصال مع التجهيزات الأخرى العاملة وفق نفس هذا المعيار باستخدام تردد يساوي تقريباً 2.4 غيغاهرتز. لكن التجهيزات التي تعمل وفق معايير 802.11a لن تستطيع التخاطب مع التجهيزات المصممة وفق معايير 802.11b/g لأن كلا منها يستخدم جزءاً مختلفاً كلياً من طيف الترددات.

علاوة على ذلك، ينبغي أن تتفق بطاقات الشبكة اللاسلكية على استخدام قناة موحدة لكي تتمكن من الإتصال ببعضها البعض. لن نستطيع إحدى هذه البطاقات والتي تعمل وفق معيار 802.11b ضمن القناة رقم 2 من التواصل مع البطاقات الأخرى التي تستخدم القناة رقم 11.

تصبح بطاقات الشبكة اللاسلكية بعد إعدادها لاستخدام نفس البروتوكول ونفس القناة جاهزة للتفاوض على تأسيس الإتصال ضمن طبقة وصلة البيانات، باستطاعة جميع تجهيزات الشبكة المصممة وفق معايير 802.11a/b/g العمل وفق أحد الأنماط الأربعة التالية:

الفصل. على الرغم من أن هذه الوصلات قد تفي بالغرض في كثير من الحالات إلا أننا ننصحك بتجنب الوقوع في الخطأ الشائع بتركيب برج اتصالات ذو قدرة إرسال كبيرة في مركز البلدة متوقعاً أن تتمكن من استخدامه لتخديم آلاف الزبائن كما هي الحال في البث الإذاعي FM لأن أسلوب عمل شبكات البيانات يختلف كلية كما سنرى لاحقاً عن البث الإذاعي.

### الوصلات من عدة نقاط إلى عدة نقاط Multipoint-to-multipoint

وهو النوع الثالث من تشكيلات الشبكات اللاسلكية ويدعى أيضاً بالشبكات الخاصة **ad-hoc** أو **المعشقة mesh**. لا تحتوي هذه الشبكات على موقع مركزي، أي أن كل نقطة ضمن الشبكة ستنتقل بيانات النقاط الأخرى حسب الحاجة، كما أن جميع النقاط قادرة على التخاطب مع بعضها البعض بشكل مباشر.

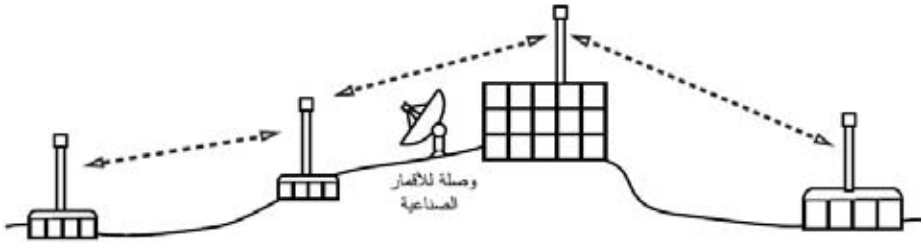

شكل 3.16: شبكة تصل بين عدة نقاط إلى عدة نقاط. يمكن لكل نقطة في هذه الشبكة التخاطب مع أية نقطة أخرى بسرعات عالية جداً، كما يمكنها استخدام وصلة الأقمار الصناعية المركزية للإتصال بالإنترنت.

يتميز هذا التشكيل بقدرته على تمكين جميع نقاط الشبكة من التخاطب مع بعضها البعض حتى في حال عدم وقوع بعضها ضمن نطاق تغطية نقطة الولوج المركزية. تتمتع الشبكات المعشقة ذات التصميم الجيد بقدرتها على معالجة نفسها بنفسها، حيث تتمكن من اكتشاف أي مشاكل في توجيه البيانات ومعالجتها عند الحاجة. يمكن توسيع الشبكة المعشقة ببساطة عبر إضافة نقاط جديدة. كما يمكن إذا تصادف ارتباط إحدى النقاط الواقعة ضمن الشبكة بالإنترنت استخدام هذه الوصلة من قبل جميع النقاط الأخرى.

تتجلى العيوب الأساسية في هذا النوع من الشبكات في ازدياد تعقيدها وانخفاض مستوى أدائها. يعتبر أمن الشبكة أيضاً أحد النقاط الحساسة نظراً لتمكن أي عضو من أعضاء الشبكة من نقل بيانات الأعضاء الآخرين. من الصعب أيضاً كشف أعطال هذه الشبكات نتيجة العدد الكبير من العوامل دائمة التغير أثناء تحرك نقاط الشبكة. لا تتمتع الشبكات الواصلة من عدة نقاط إلى عدة نقاط بنفس استطاعة الوصلات بين نقطتين أو الوصلات بين نقطة إلى عدة نقاط بسبب الحمل الإضافي الناتج عن عمليات إدارة توجيه البيانات عبر الشبكة وازدياد الضغط على طيف الترددات.

لا تستخدم الوصلات بين نقطتين لتوفير الإتصال بالإنترنت وحسب. تخيل مثلاً أنك مضطر للسفر بنفسك إلى محطة أرصاد جوية بعيدة تقع في أعالي الجبال لجمع بعض البيانات التي تقوم هذه المحطة بتسجيلها. يمكنك طبعاً توصيل هذه المحطة باستخدام وصلة لاسلكية لإتاحة تجميع البيانات والمراقبة الجوية بشكل فوري دون الحاجة إلى تكبد عناء السفر إلى موقع المحطة. توفر الشبكات اللاسلكية الإستطاعة الكافية لنقل كميات كبيرة من البيانات (كملفات الصوت والصورة) بين أي نقطتين مربوطتين ببعضهما البعض حتى في حال عدم وجود إتصال مباشر بالإنترنت.

### الوصلات من نقطة إلى عدة نقاط Point-to-multipoint

تأتي الوصلات من نقطة إلى عدة نقاط في الترتيب الثاني من حيث الأهمية بعد الوصلات بين نقطتين، وهي تمثل الحالات التي ترتبط فيها عدة نقاط<sup>3</sup> مع نقطة مركزية. من الأمثلة الشائعة لهذا النوع من الوصلات استخدام نقطة و لوج لاسلكية لتوفير خدمات الإتصال لعدة حواسيب محمولة. لا تتخاطب هذه الحواسيب مع بعضها البعض مباشرة ويتوجب أن تتوضع ضمن مجال تغطية نقطة الولوج لكي تتمكن من استخدام الشبكة.

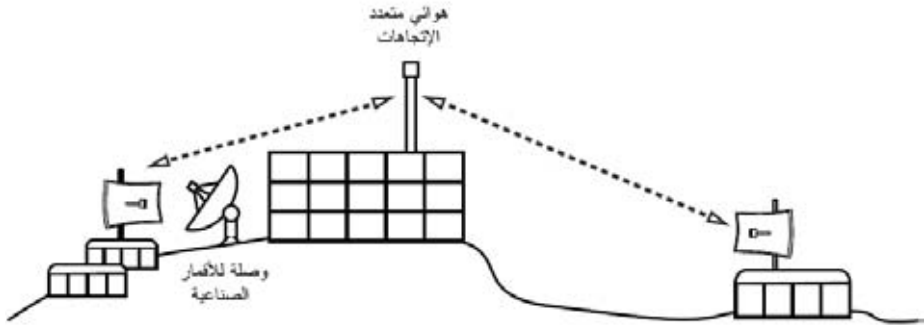

شكل 3.15: تتم في هذا المثال مشاركة وصلة الأقمار الصناعية VSAT المركزية بين عدة مواقع بعيدة. يمكن لهذه المواقع الثلاثة أيضاً أن تتخاطب مع بعضها البعض بسرعات تفوق بكثير سرعة وصلة الأقمار الصناعية.

يمكن حينها عوضاً عن تركيب عدة وصلات تصل كل منها بين نقطتين لتوزيع الإتصال بشبكة الإنترنت استخدام هوائي واحد يمكن رؤيته من عدة مواقع بعيدة. يعتبر هذا المثال تمثيلاً نموذجياً للوصلات من نقطة (الموقع البعيد في أعلى التلة) إلى عدة نقاط (المباني المتعددة الواقعة ضمن الوادي المجاور) بعيدة.

يتوجب عليك الإنتباه إلى بعض المشاكل التي قد تؤثر سلباً على أداء الشبكة عند استخدام الوصلات من نقطة إلى عدة نقاط لمسافات طويلة جداً والتي سنحاول تغطيتها لاحقاً في هذا

<sup>3</sup> يستخدم مصطلح "نقطة" للإشارة إلى أي جهاز قادر على إرسال واستقبال البيانات عبر الشبكة، وتعتبر نقاط الولوج والموجهات والحواسيب الشخصية والحواسيب المحمولة أمثلة على هذا المفهوم.

عما إذا كان زبائنها مجمعين في مكتب واحد أو موزعين على مسافة أميال عدة) أحد التشكيلات المنطقية التالية:

- الوصلات بين نقطتين point-to-point
- الوصلات من نقطة إلى عدة نقاط point-to-multipoint
- تشكيلات من عدة نقاط إلى عدة نقاط multipoint-to-multipoint

يعتمد تشكيل بنية الشبكة الفيزيائية الذي ستختاره على طبيعة المشكلة التي تريد حلها. قد تحتوي شبكتك على جميع هذه التشكيلات الثلاثة ضمن أجزائها المختلفة لكن أية وصلة مفردة ستقع حتماً ضمن واحد فقط من هذه التصنيفات.

### الوصلات بين نقطتين Point-to-point

تستخدم الوصلات بين نقطتين عادة لتوفير الإتصال بالإنترنت في مواقع يصعب الوصول إليها. يرتبط أحد طرفي هذه الوصلة بالإنترنت في حين يستخدم الطرف الآخر الوصلة اللاسلكية للوصول إلى الإنترنت. من أمثلة ذلك جامعة يتصل مبناها المركزي بالإنترنت عبر وصلة أقمار صناعية لكنها لا تستطيع تلبية متطلبات الإتصال بالإنترنت لأحد المباني الأخرى الهامة والذي يقع على مسافة بعيدة من المبنى المركزي. يمكن في هذه الحالة (شريطة توفر خط للنظر بين هذين المبنىين) استخدام وصلة لاسلكية بين نقطتين لربط المبنىين ببعضهما البعض. يمكن استخدام هذا النوع من الوصلات جنباً إلى جنب مع الوصلات التي تستخدم خطوط الهاتف أو للإستعاضة عنها كلية. قد يصل مدى تغطية هذه الوصلات إلى ما يربو على 30 كيلومتراً في حال استخدام هوائيات جيدة وتوفر خط نظر واضح.

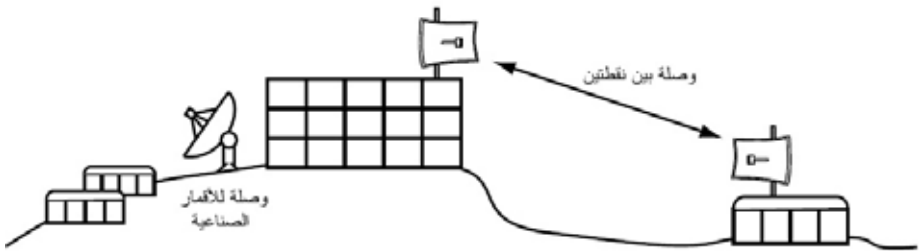

شكل 3.14: وصلة بين نقطتين لتمكين موقع بعيد من مشاركة وصلة الإنترنت المركزية.

يمكننا بعد تركيب الوصلة بين نقطتين توسيع نطاق الشبكة عبر بناء المزيد من هذه الوصلات. لنفترض بأن المبنى البعيد في مثالنا السابق يقع على قمة هضبة مرتفعة مما يمكنه من رؤية مواقع حيوية أخرى لا يمكن رؤيتها مباشرة من المبنى المركزي. يمكن في هذه الحالة تركيب وصلة أخرى بين المبنى الواقع على قمة الهضبة والمبنى الحيوي الآخر لتمكينه من الإتصال بالشبكة واستخدام وصلة الإنترنت المركزية.

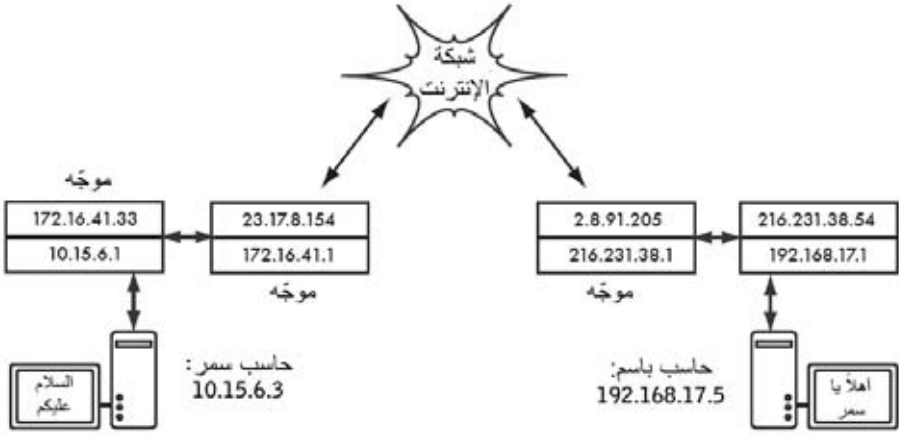

شكل 3.13: تشبيك الإنترنت. يحتوي كل جزء ضمن الشبكة على موجه يمتلك عنواني إنترنت IP مما يجعله متصلاً محلياً بشبكتين مختلفتين. يتم توجيه حزم البيانات بين الموجهات حتى تدرك وجهتها النهائية.

يمكن لجميع نقاط الشبكة بعد حصولها على عنوان إنترنت IP أن تقوم بإرسال حزم البيانات إلى عنوان الإنترنت الموافق لأية نقطة أخرى ضمن هذه الشبكة. يمكن أيضاً باستخدام التوجيه وإعادة التوجيه إيصال هذه الحزم إلى شبكات لا تتصل فيزيائياً بمصدر الإرسال. يشبه هذا التوصيف إلى حد بعيد عملية تنافل حزم البيانات ضمن شبكة الإنترنت.

يمكنك في هذا المثال تتبع المسار الذي ستتلكه حزم البيانات أثناء تحدث سمر مع باسم من خلال خدمة التخاطب السريع Instant Messaging. يمثل كل خط منقط سلك شبكة من نوع إيثرنت Ethernet أو وصلة لاسلكية أو أي نوع آخر من الشبكات الفيزيائية. يستخدم رسم السحابة اصطلاحاً للإشارة إلى شبكة الإنترنت، ويمثل أي عدد من الشبكات الوسيطة التي تعمل وفق بروتوكول الإنترنت IP. لن تحتاج سمر أو باسم إلى معرفة كيفية عمل هذه الشبكات مادامت الموجهات تقوم بمهامها على الوجه الأكمل لإيصال حزم البيانات إلى وجهتها النهائية. لقد كان لهذا النمط من التواصل أن يعتبر ضرباً من ضروب الخيال لولا نعمة وجود بروتوكولات الإنترنت وتعاون جميع مستخدمي الشبكة العالمية – الإنترنت.

### تصميم الشبكة الفيزيائية

قد يستهجن البعض فكرة الحديث عن شبكة "فيزيائية" عندما تكون غاية همتنا التلخص من الأسلاك وبناء شبكة لاسلكية. والتساؤل المبرر في هذه الحالة: ما هو الجانب الفيزيائي من هذه الشبكة؟ من البديهي أن نستنتج بأن قدرة الأمواج الكهرومغناطيسية تمثل الحامل الفيزيائي المستخدم لنقل البيانات في الشبكات اللاسلكية. لكننا في هذا الفصل سنستخدم مصطلح الشبكة الفيزيائية للتعبير عن مواقع تركيب الأجهزة. كيف يمكننا مثلاً تركيب التجهيزات بشكل يمكن معه إيصال الإشارة إلى زبائن الشبكة اللاسلكية؟ تتخذ الشبكات اللاسلكية (بعض النظر

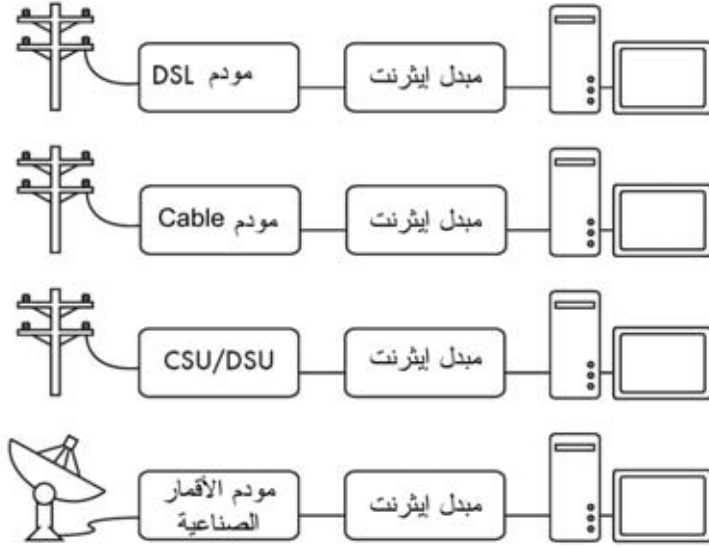

شكل 3.12: تنتهي غالبية مودمات DSL، Cable modems، CSU/DSUs، نقاط الولوج اللاسلكية و وحدات الإنترنت عبر الأقمار الصناعية بمنفذ من نوع إيثرنت Ethernet.

تحتوي كل شبكة فيزيائية على محطة طرفية. تتألف وصلات الأقمار الصناعية VSAT على سبيل المثال من طبق لاستقبال الإشارة من الأقمار الصناعية متصل بمحطة طرفية ترتبط إما ببطاقة ضمن حاسب شخصي أو بوصلة إيثرنت مع الشبكة. تستخدم **خطوط المشترك الرقمية DSL** مودماً يربط الخط الهاتفي بجهاز محلي (إما بشبكة الإيثرنت المحلية أو حاسب شخصي بواسطة منفذ USB). تصل **مودمات الكيبل Cable modems** سلك التلفاز بشبكة الإيثرنت أو ببطاقة داخلية ضمن حاسب شخصي. في المقابل تستخدم بعض دارات الإتصالات (مثل دارات T1 أو T3) وحدات تسمى CSU/DSU لربط الدارة بمنفذ تسلسلي أو منفذ إيثرنت. أما وصلات الإنترنت عن طريق الهاتف فتستخدم جهاز المودم لربط الحاسب الشخصي بالخط الهاتفي من خلال منفذ تسلسلي أو بطاقة داخلية. هناك أيضاً عدة أنواع من تجهيزات الشبكات اللاسلكية التي تتصل بأشكال عدة من الهوائيات وتجهيزات الإرسال لكنها تنتهي غالباً عند منفذ إيثرنت.

يتفاوت أداء هذه التجهيزات وميزاتها بشكل واسع بين المنتجين المختلفين، حيث توفر بعضها آليات لمراقبة أداء الشبكة لا تمتلكها التجهيزات الأخرى. بما أن وصلتك بشبكة الإنترنت ستمر عبر مزود خدمة الإنترنت ISP ينبغي عليك استشارتهم واتباع نصائحهم عند اختيار التجهيزات التي ستربط شبكتك المحلية بشبكة الإنترنت.

### الصورة الكاملة

من خلال الإتصال البعيد بواسطة telnet أو ssh أو متصفح الوب أو من خلال أداة إعداد خاصة.

## الموجهات والجدران النارية Routers and Firewalls

في حين تتيح المجمععات والمبدلات التواصل على مستوى الشبكة المحلية فإن مهمة الموجه تتجلى في إعادة إرسال حزم البيانات بين الشبكات المختلفة. يحتوي الموجه عادة على منفذين أو أكثر للشبكة كما قد يحتوي أيضاً على عدة أنواع من وصلات كالأثيرنت أو ATM أو DSL أو الإتصال الهاتفي dial-up. قد تكون الموجهات تجهيزات مبنية خصيصاً لهذا الغرض (كذلك التي تصنعها سيسكو Cisco أو جونيير Juniper) أو مجرد حواسيب عادية تحتوي على بطاقتي شبكة بالإضافة إلى البرمجيات اللازمة.

تتوضع الموجهات على الطرف الفاصل بين شبكتين أو أكثر، وتمتلك وصلة واحدة إلى كل شبكة. ونظراً لهذا التوضع فقد تعهد إليها مهام أخرى بالإضافة إلى وظيفتها الأساسية. تمتلك غالبية الموجهات قدرات الجدار الناري firewall لتوفير آليات تصفية أو إعادة توجيه حزم البيانات التي لا تتلاءم مع متطلبات السياسة الأمنية للشبكة. قد تقوم الموجهات أيضاً بمهام ترجمة عناوين الشبكة NAT.

تتفاوت أسعار الموجهات ومواصفاتها بشكل كبير. فالرخص منها على سبيل المثال لا يعدو كونه مجرد جهاز بسيط يحتوي على الأغلب قدرات ترجمة عناوين الشبكة NAT يستخدم لتشارك وصلة الإنترنت بين عدة حواسيب. أما التي تليها من حيث التعقيد فهي برمجيات مخصصة لأغراض التوجيه تتألف من نظام تشغيل يعمل على حاسب شخصي عادي ويحتوي على عدة منافذ للشبكة. يمكن لجميع أنظمة التشغيل القياسية مثل مايكروسوفت ويندوز Microsoft Windows، غنو/لينكس GNU/Linux و BSD القيام بمهام التوجيه وتعتبر عادة أكثر مرونة من تجهيزات التوجيه الرخيصة، إلا أنها تواجه نفس العقبات التي تواجهها الحواسيب العادية كالإستهلاك المرتفع للطاقة والعدد الكبير من الأجزاء المعقدة والتي قد تكون غير موثوقة عدا عن الإعدادات المعقدة.

بالنسبة للتجهيزات باهظة التكاليف فهي تجهيزات متطورة مخصصة للتوجيه تصنعها شركات مثل سيسكو Cisco و جونيير Juniper. تتمتع هذه التجهيزات بأداء مميز وبقاكة أكبر من المزايا بالإضافة إلى وثوقية تفوق بكثير تلك التي توفرها الموجهات البرمجية. يمكن أيضاً شراء خدمات الدعم الفني وعقود الصيانة من منتجي هذه الموجهات.

تتيح غالبية الموجهات الحديثة آليات لمراقبة ومتابعة أداء الشبكة عن بعد من خلال بروتوكول إدارة الشبكة البسيط SNMP لكن هذه الميزة قد لا تكون متاحة في التجهيزات الرخيصة.

## تجهيزات أخرى

المبدلات الأعلى ثمناً تحويل البيانات بناء على معلومات الطبقات الأعلى (كطبقة النقل أو طبقة التطبيقات) وتتيح بالتالي بناء شبكات محلية إفتراضية VLANs واستثمار ميزات أكثر تطوراً.

يمكن استخدام المبدلات في الحالات التي يعتبر فيها تكرار البيانات على جميع المنافذ ميزة مرغوبة كأن ترغب مثلاً في تمكين جهاز للمراقبة من تفحص جميع البيانات العابرة للشبكة. توفر غالبية المبدلات منفذاً مخصصاً للمراقبة **monitoring port** يتيح تكرار جميع البيانات الواردة إلى المبدل إلى منفذ اختير خصيصاً لهذا الغرض.

لقد كانت المجمعات في السابق أرخص ثمناً من المبدلات، لكن أسعار المبدلات شهدت انخفاضاً هائلاً خلال السنوات القليلة الماضية، لذلك ينصح باستبدال المجمعات القديمة عندما تتاح الفرصة بمبدلات أحدث.

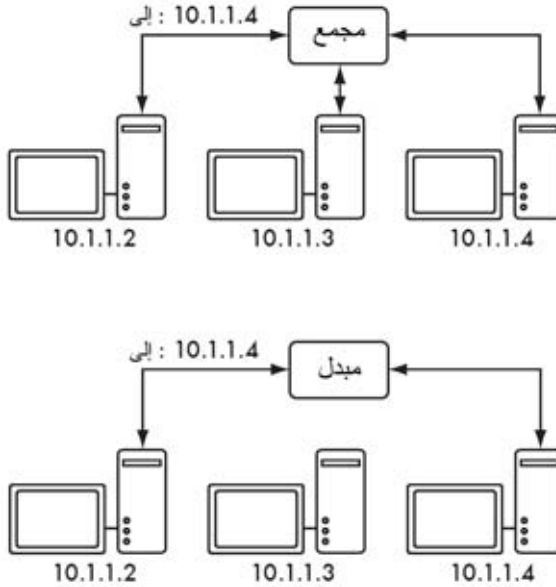

شكل 3.11: يقوم المجمع بتكرار البيانات الواردة إلى جميع المنافذ في حين يقوم المبدل بإنشاء وصلة خاصة مؤقتة بين المنافذ التي تريد التخاطب مع بعضها البعض.

قد توفر المجمعات والمبدلات على حد سواء خدمات إدارة الشبكة والتي تتضمن إمكانية التحكم بسرعة الوصلة (10baseT, 100baseT, 1000baseT) لكل منفذ وتمكين التنبيه عن أحداث معينة ضمن الشبكة (كتغيير عنوان الوصول إلى الناقل MAC أو وصول حزمة معطوبة) كما تضم أيضاً عدداً لكل منفذ لحساب استهلاك عرض الحزمة. يبسط المبدل القادر على توفير إحصاءات كميات البيانات المرسلة أو المستقبلية عبر كل منفذ فيزيائي من عملية مراقبة الشبكة. تتاح هذه الخدمات عادة بواسطة بروتوكول إدارة الشبكة البسيط SNMP أو



البيانات التي أرسلها الآخر مما سيتطلب من كليهما إعادة إرسال البيانات في وقت لاحق. تعرف هذه الظاهرة بـ **الإصطدام collision** والتي تقع مسؤولية اكتشافها أثناء الإرسال على عاتق المرسل الذي سيقوم بإعادة إرسال البيانات عند الحاجة.

تقوم بعض المكررات بـ **بفصل (partition)** المنفذ لفترة محددة في حال اكتشاف عدد مفرط من حالات الاصطدام بغية التخفيف من تأثيره على بقية أجزاء الشبكة. لن تتمكن التجهيزات المتصلة بهذا المنفذ من الإتصال بالتجهيزات الأخرى ضمن الشبكة أثناء فترة الفصل. تمتاز الشبكات المبنية على المجمعات عن نظائرها المبنية على الأسلاك المحورية (والمسماة أيضاً 10base2 أو ThinNet) بأن الأخيرة لن تتمكن من عزل التجهيزات المزعجة وبالتالي قد تتسبب هذه التجهيزات بإيقاف عمل الشبكة بأكملها. لكن فوائد المجمعات محدودة أيضاً لأنها قد تصبح بسهولة بؤراً للإزدحام ضمن الشبكة.

## المبدلات Switches

المبدل هو عبارة عن جهاز يعمل بشكل مشابه لعمل المجمع لكنه يوفر وصلة خاصة (switched) بين المنافذ. يقوم المبدل عوضاً عن تكرار جميع البيانات المرسلة إلى جميع المنافذ بتحديد المنافذ التي تتخاطب مع بعضها البعض ومن ثم توصيل هذه المنافذ مؤقتاً بوصلة خاصة. توفر المبدلات عادة أداء أفضل بكثير من أداء المجمعات خصوصاً في الشبكات المزدهمة والتي تضم عدداً كبيراً من الحواسيب. لا تزيد تكلفة المبدلات كثيراً عن المجمعات لذلك تجد الكثيرين في هذه الأيام يعملون على استبدال مجمعاتهم بهذه المبدلات.

تعمل المبدلات ضمن طبقة وصلة البيانات (الطبقة الثانية) لأنها تقوم بترجمة عنوان الوصول إلى الناقل MAC ضمن حزم البيانات الواردة إليها لاتخاذ قرار التبديل بناء على هذا العنوان. يسجل المبدل عنوان الوصول إلى الناقل MAC للمصدر ضمن حزمة البيانات الواردة عبر أحد منافذه ويربط هذا العنوان بالمنفذ الذي وصلت الحزمة من خلاله. يحتفظ المبدل بهذه المعلومات ضمن **جدول عناوين MAC**. يقوم المبدل في الخطوة التالية بالبحث عن عنوان الوصول إلى الناقل MAC لوجهة حزمة البيانات ضمن هذا الجدول ليقوم بإرسال هذه الحزمة إلى المنفذ المقابل. في حال تعذر إيجاد عنوان الوجهة ضمن جدول العناوين MAC table سيتم إرسال حزمة البيانات إلى جميع المنافذ. لن يتم إرسال حزمة البيانات في حال كانت بوابة الوجهة هي ذاتها بوابة المصدر.

## المجمعات والمبدلات

تعتبر المجمعات تجهيزات بدائية للغاية لأن دورها ينحصر في إعادة إرسال جميع البيانات الواردة إلى جميع المنافذ. تترافق هذه البساطة مع ضعف في الأداء ومشاكل في الأمن، حيث يعتبر أداء المجمعات ضعيفاً نسبياً نظراً لضرورة تشارك عرض الحزمة المتوفر بين جميع منافذ المجمع. وبما أن أي منفذ سيتمكن من الإطلاع على جميع الحزم البيانات المرسلة يمكن لأي حاسب ضمن الشبكة مراقبة جميع المحادثات المارة عبر هذه الشبكة.

تقوم المبدلات في المقابل بإنشاء وصلات افتراضية بين المنفذ المرسل والمستقبل مما يعني أداء أفضل بكثير نظراً لإمكانية تفعيل عدة وصلات افتراضية في الوقت ذاته. بمقدور بعض

المحدد (time exceeded) أو لإعلام المرسل بتعذر إيصال حزمة البيانات بسبب قواعد التمرير في الجدار الناري أو لأسباب أخرى (تعذر الوصول إلى الوجهة destination unreachable).

ينبغي أن تكون الآن قد استوعبت كيفية عنونة الحواسيب ضمن الشبكة وآلية إرسال البيانات ضمن الشبكة بين هذه الحواسيب. دعنا نلقي الآن نظرة سريعة على التجهيزات المستخدمة ضمن الشبكة والتي تعتمد على هذه البروتوكولات.

## الإيثرنت Ethernet

تعتبر معايير الإيثرنت Ethernet أكثر المعايير شعبية لتوصيل الحواسيب ضمن شبكة محلية Local Area Network (LAN). يستخدم هذا المعيار أحياناً لربط الحواسيب بشبكة الإنترنت إما عبر موجه أو مودم ADSL أو جهاز لاسلكي. لكن ربط الحاسب بالإنترنت قد لا يتطلب استخدام معيار الإيثرنت على الإطلاق. سمي هذا المعيار نسبة إلى المفهوم الفيزيائي للأثير ether والذي يعني الناقل الذي افترض بأنه سيحمل الأمواج الضوئية عبر الفضاء الطلق. يدعى المعيار الرسمي للإيثرنت IEEE 802.3.

من أكثر معايير الإيثرنت شهرة معيار 100baseT والذي يحدد سرعة لنقل البيانات تصل إلى 100 ميغابت في الثانية عبر الأسلاك المجدولة twisted pair والتي تستخدم بدورها موصلات من نمط RJ-45. تشبه بنية الشبكة في هذا المعيار النجمة حيث يتوضع المجمع أو المبدل في مركز كل نجمة في حين تتوضع نقاط الشبكة (التجهيزات والمبدلات الإضافية) على أطرافها.

## عناوين التحكم بالوصول إلى الناقل MAC Addresses

يملك كل جهاز متصل بشبكة تعمل وفق معيار الإيثرنت Ethernet عنواناً فريداً يدعى عنوان التحكم بالوصول إلى الناقل MAC يتم تخصيصه أثناء تصنيع هذا الجهاز. يؤدي هذا العنوان وظيفة تشبه إلى حد بعيد وظيفة عنوان الإنترنت IP كونه يوفر محدداً فريداً لتمكين الأجهزة من التواصل مع بعضها البعض، إلا أن مدى فاعلية هذا العنوان ينحصر ضمن نطاق البث broadcast domain والذي يعرف بأنه يتشكل من جميع الحواسيب المتصلة مع بعضها البعض بواسطة الأسلاك والمجمعات والموجهات والجيوسر لكنه لا يعبر الموجهات أو بوابات الإنترنت. لا تستخدم عناوين التحكم بالوصول إلى الناقل MAC بتاتاً ضمن شبكة الإنترنت كما لا يمكن إرسالها عبر الموجهات.

## المجمعات Hubs

تربط مجمعات الإيثرنت عدة تجهيزات للشبكة باستخدام أسلاك الإيثرنت المجدولة. تعمل المجمعات ضمن الطبقة الفيزيائية physical layer (الطبقة الأولى أو السفلى) وتقوم بتكرار الإشارات الواردة إليها من أي منفذ إلى جميع المنافذ الأخرى لذلك فهي تعتبر أحياناً مجرد مكررات بسيطة. إن هذا التصميم للمجمعات لن يمكن سوى منفذ واحد في المجمع من إرسال البيانات في نفس اللحظة، وفي حال قيام جهازين بالإرسال في الوقت ذاته سيُفسد كل منهما

## حزمة بروتوكولات الإنترنت Internet Protocol Suite

تستخدم التجهيزات المتصلة بشبكة الإنترنت بروتوكول الإنترنت IP للتواصل فيما بينها حتى في حال وجود عدة أجهزة وسيطة تفصل بينها. يترافق استخدام هذا البروتوكول مع مجموعة من البروتوكولات الأخرى التي توفر عدة خدمات لتشغيل الشبكة لا تقل أهمية عن بروتوكول الإنترنت IP ذاته. تحمل كل حزمة بيانات عند عبورها للشبكة رقماً يحدد البروتوكول المستخدم في هذه الحزمة. من أكثر هذه البروتوكولات شيوعاً بروتوكول التحكم بالإرسال **Transmission Control Protocol – TCP** (رقمه 6) وبروتوكول بيانات المستخدم **User Datagram Protocol – UDP** (رقمه 17) وبروتوكول رسائل تحكم الإنترنت **Internet Control Message Protocol – ICMP** (رقمه 1). تدعى مجموعة هذه البروتوكولات (بالإضافة إلى عدد من البروتوكولات الأخرى) بحزمة بروتوكولات الإنترنت **Internet Protocol Suite** أو اختصاراً **TCP/IP**.

يعرف كل من بروتوكولي TCP و UDP مفهوم رقم البوابة Port. تتيح أرقام البوابات تشغيل عدة خدمات على عنوان إنترنت IP واحد مع إمكانية التمييز بين هذه الخدمات. تحتوي كل حزمة بيانات على رقم البوابة المصدر والوجهة. هذا وقد اتفق على توحيد بعض أرقام البوابات المرافقة لخدمات محددة شهيرة مثل خدمات البريد الإلكتروني أو مخدمات الوب. تنصت مخدمات الوب عادة على سبيل المثال إلى البوابة رقم 80 من بروتوكول TCP في حين تنصت مخدمات البريد الإلكتروني المبنية على بروتوكول SMTP إلى البوابة رقم 25 من بروتوكول TCP أيضاً. ونعني هنا بقولنا أن الخدمة الفلانية "تنصت إلى البوابة رقم كذا" (كالبوابة رقم 80 مثلاً) أن هذه الخدمة ستستقبل حزم البيانات التي تحمل عنوان الإنترنت المرافق لهذه الخدمة على أنه عنوان وجهة هذه الحزمة ورقم البوابة (80 في هذه الحالة) على أنه رقم البوابة الوجهة. لا تكثر مخدمات عادة بعنوان الإنترنت أو البوابة المرافقة لمصدر حزم البيانات لكن هذه المعلومة قد تستخدم أحياناً للتحقق من هوية الطرف المقابل. يستخدم المخدم عند إرساله لحزم البيانات عنوان الإنترنت IP الخاص به كعنوان المصدر والبوابة 80 كالبوابة المصدر.

يمكن أن يستخدم الحاسب عند اتصاله بخدمة معينة أي رقم بوابة غير مستخدم من جهته لكنه ينبغي أن يتصل بالبوابة الصحيحة في المخدم (كالبوابة رقم 80 لمخدم الوب أو 25 للبريد الإلكتروني). يدير بروتوكول TCP جلسات الاتصال (لذلك تطلق عليه تسمية **session oriented**) لضمان وصول حزم البيانات والتحكم بالإرسال (مثل اكتشاف وتجنب الإزدحام على الشبكة وإعادة الإرسال وإعادة ترتيب حزم البيانات وإعادة تجميعها، إلخ). أما بروتوكول UDP فقد صمم بمنى عن تعقيدات جلسات الاتصال (لذلك يسمى **connectionless**) لإرسال سيول من البيانات دون ضمان وصولها إلى وجهتها أو وصولها بالترتيب الصحيح.

صمم بروتوكول رسائل تحكم الإنترنت ICMP لكشف أعطال وصيانة شبكة الإنترنت، وهو يستخدم أنواعاً محددة من الرسائل **message types** عوضاً عن أرقام البوابات. تستخدم الأنواع المختلفة من الرسائل لطلب جواب بسيط من الحاسب المقابل (طلب الصدى echo request) أو لإعلام مرسل ما باحتمال وجود دوامة توجيهه routing loop (تجاوز الوقت

الصادرة من الشبكة عند مغادرتها لكي تستخدم العناوين القابلة للتوجيه على مستوى العالم بالإضافة إلى الترجمة بالإتجاه المعاكس عند ورود حزم البيانات من شبكة الإنترنت إلى الشبكة الداخلية.

من الإشكالات المترافقة مع استخدام ترجمة عناوين الشبكة تعذر الوصول إلى المخدمات الموجودة ضمن الشبكة من شبكة الإنترنت دون إعداد مسارات خاصة بهذه المخدمات ضمن الموجه. لن تتأثر الإتصالات الصادرة من داخل الشبكة بهذه المشكلة إلا أن بعض التطبيقات (كتطبيقات نقل الصوت عبر بروتوكول الإنترنت VoIP وبعض برمجيات الشبكات الخاصة الافتراضية VPN) تعاني عادة من صعوبة في التعامل مع ترجمة عناوين الشبكة NAT.

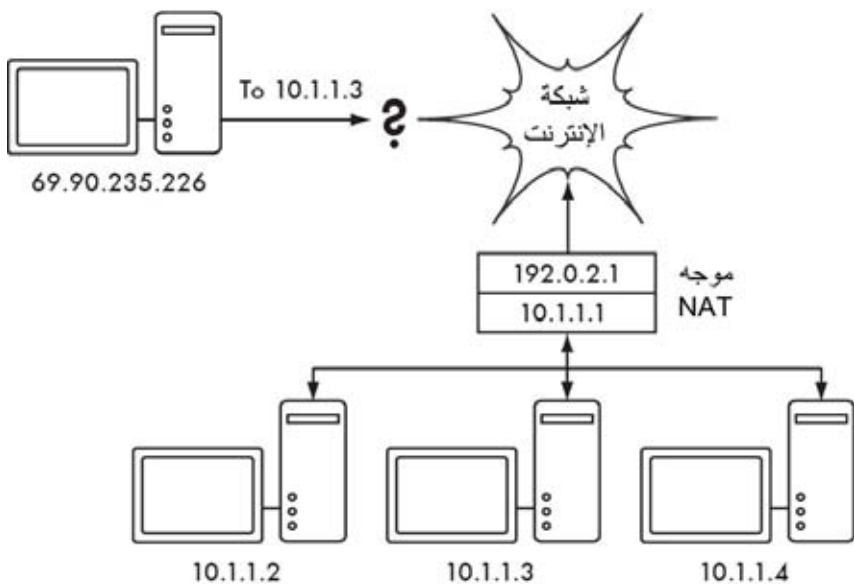

شكل 3.10: تتيح خدمة ترجمة عناوين الشبكة NAT تشارك عنوان إنترنت IP وحيد فيما بين عدد من الحواسيب المتصلة بالشبكة، لكنها قد تؤثر سلباً على الأداء السليم لبعض التطبيقات.

تبعاً لوجهة نظرك قد تعتبر هذه الإشكالية خلاً (لأنها تزيد من صعوبة إعداد الإتصالات ثنائية الإتجاه) أو ميزة (لأنها توفر عملياً برنامج جدار ناري "مجاني" لكامل الشبكة في مؤسستك). ينبغي تصفية العناوين الخاصة المحددة في الوثيقة RFC1918 عند حدود الشبكة لمنع حزم البيانات التي تحمل هذه العناوين من دخول الشبكة عمداً أو بطريق الخطأ. لا يمكن اعتبار ترجمة عناوين الشبكة NAT بديلاً عن الجدار الناري في الشبكة على الرغم من قدرته على القيام ببعض مهام الجدار الناري.

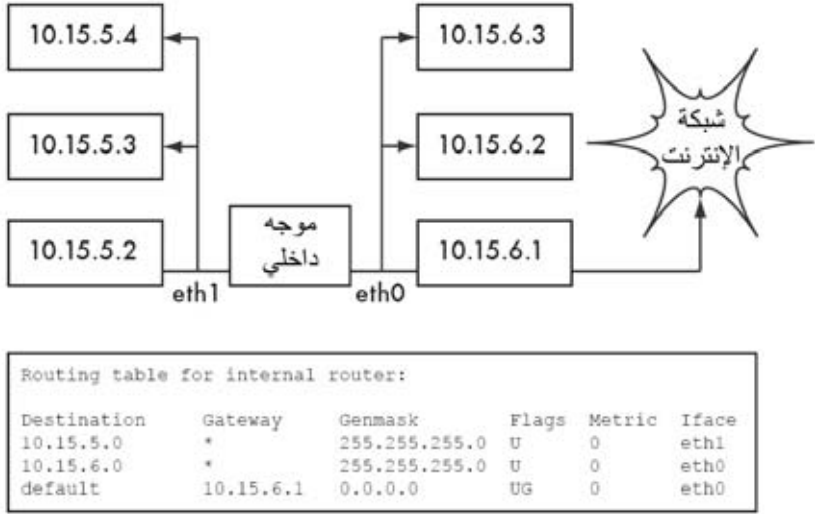

شكل 3.9: يقوم الموجه باستخدام البوابة الافتراضية المعدة ضمن جدول التوجيه عندما يعجز عن إيجاد مسار محدد إلى شبكة ما.

يمكن تحديث المسارات إما يدوياً أو بالتفاعل تلقائياً مع التغييرات التي قد تحدث في بنية الشبكة. من الأمثلة الشهيرة على بروتوكولات التوجيه الديناميكية: RIP، OSPF، BGP و OLSR. لن نناقش كيفية إعداد بروتوكولات التوجيه في هذا الكتاب، لكننا ننصحك في حال أردت الإستزادة في هذا الموضوع بالإطلاع على المراجع المذكورة في الملحق أ.

### ترجمة عناوين الشبكة (NAT) Network Address Translation

يتطلب الوصول إلى الأجهزة المتصلة بشبكة الإنترنت أولاً تحويل عناوين الإنترنت الخاصة (المحددة في الوثيقة RFC1918) إلى عناوين قابلة للتوجيه على مستوى العالم. تتم هذه العملية بواسطة آلية تدعى **ترجمة عناوين الشبكة Network Address Translation** أو اختصاراً **NAT**. لا تعدو أجهزة ترجمة عناوين الشبكة NAT كونها مجرد موجهات تقوم بتحويل العناوين التي تحملها حزم البيانات عوضاً عن الإكتفاء بإعادة إرسال هذه الحزم. تستخدم وصلة الإنترنت في الموجهات المزودة بخدمة ترجمة عناوين الشبكة NAT عنوان إنترنت واحداً (أو أكثر) قابلاً للتوجيه على مستوى العالم في حين تستخدم الشبكة المحلية عناوين خاصة من النطاق المحدد في الوثيقة RFC1918. يتيح الموجه المزود بخدمة ترجمة عناوين الشبكة NAT لجميع المستخدمين ضمن الشبكة المحلية إمكانية تشارك عنوان (أو عناوين) الإنترنت القابلة للتوجيه على مستوى العالم. يقوم هذا الموجه بتحويل حزم البيانات من أسلوب عنوانه لآخر أثناء عبورها من خلاله. لن يلاحظ مستخدمو الشبكة هذه العملية، بل سيعتقدون بأنهم متصلون مباشرة بالإنترنت لأن هذه العملية لا تتطلب أي برمجيات أو برامج تعريف خاصة. كل ما يتوجب على المستخدمين عمله هو استخدام هذا الموجه كبوابة افتراضية ومن ثم إرسال حزمة البيانات بشكل طبيعي. يضطلع الموجه بعملية ترجمة الحزم



شكل 3.8: يعمل الحاسب "ز" كموجه بين الشبكتين.

تتجلى مهمة المسار بإخبار نظام التشغيل بأن الشبكة المطلوبة لا تقع ضمن نفس الشبكة المحلية التي يتصل بها الجهاز وبأنه يجب أن يتم توجيه البيانات المرسله عبر الموجه المحدد في هذا المسار. إذا أراد الحاسب "أ" إرسال حزمة بيانات إلى الحاسب "و" ينبغي إرسال هذه الحزمة أولاً إلى الحاسب "ز" والذي سيجد بعد البحث ضمن جدول التوجيه الخاص به مساراً مباشراً إلى الشبكة التي يقع ضمنها المرسل إليه ("و")، ليقوم بعد ذلك بتحويل عنوان الإنترنت إلى عنوان MAC المقابل للمرسل إليه وإعادة توجيه الحزمة المستقبلية إلى هذا العنوان.

يعتبر هذا المثال أبسط أشكال التوجيه حيث يبعد المرسل إليه "قفزة hop" واحدة فقط عن المرسل. لكن ومع ازدياد تعقيد الشبكة قد يتطلب توصيل حزم البيانات إلى وجهتها قطع عدة قفزات متتالية. نظراً لصعوبة تعريف كل جهاز متصل بشبكة الإنترنت بالمسارات المؤدية إلى جميع الأجهزة الأخرى يتم استخدام مسار يدعى **بالمسار الافتراضي default route** (كما يسمى أيضاً **البوابة الافتراضية default gateway**). يقوم الموجه عند استلامه حزمة لا يمتلك المسار المحدد إلى وجهتها بإرسال هذه الحزمة إلى البوابة الافتراضية.

تمثل البوابة الافتراضية عادة أفضل المسارات للخروج من الشبكة المحلية، وغالباً ما تنتجه باتجاه مزود خدمة الإنترنت ISP. يوضح الشكل 3.9 مثلاً على موجه يستخدم البوابة الافتراضية.

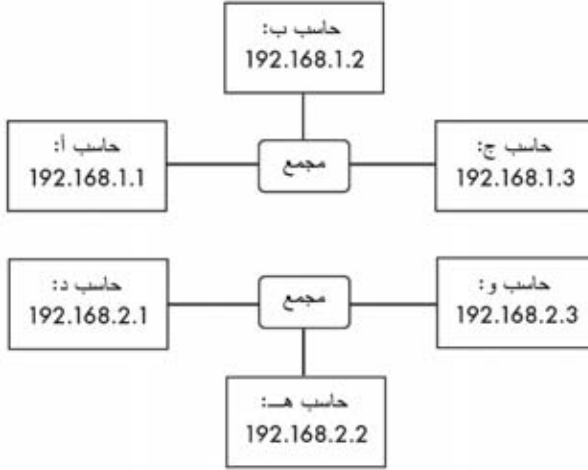

شكل 3.7: شبكتي IP منفصلتين.

لنقم بإضافة حاسب جديد: ز يحتوي على بطاقتين للشبكة تتصل كل منهما بإحدى الشبكتين المذكورتين آنفاً. تستخدم بطاقة الشبكة الأولى عنوان الإنترنت IP 192.168.1.4 والثانية 192.168.2.4. يعتبر الحاسب ز أحد الحواسب المحلية في كلا الشبكتين ويمكنه توجيه حزم البيانات بين هاتين الشبكتين.

ولكن كيف ستمكن الحواسب أ، ب، ج من الوصول إلى الحواسب د، هـ، و؟ ستحتاج هذه الحواسب إلى مسار إلى الشبكة الأخرى يمر عبر الحاسب ز. يمكن تحقيق ذلك بإضافة مسار عبر العنوان 192.168.1.4 لكل من أ، ب، ج على النحو التالي:

```
# ip route add 192.168.2.0/24 via 192.168.1.4
```

والمسار التالي للحواسب د، هـ، و:

```
# ip route add 192.168.1.0/24 via 192.168.2.4
```

يوضح الشكل 3.8 نتيجة هذه الإعدادات. لاحظ بأن إضافة المسار تتم عبر عنوان الإنترنت الموافق للشبكة المحلية ضمن الحاسب ز. لا يمكن للحاسب أ أن يضيف مساراً عبر 192.168.2.4 على الرغم من أن هذا العنوان الأخير يقع فيزيائياً ضمن نفس الجهاز الذي يحوي العنوان 192.168.1.4 (الحاسب "ز") لأن هذا العنوان لا يرتبط بنفس الشبكة التي تحوي الجهاز "أ".

MAC المقابل لكل عنوان إنترنت IP على الشبكة، لكن هذه المهمة غالباً ما تتم تلقائياً من خلال بروتوكول تحديد العنوان (ARP) Address Resolution Protocol.

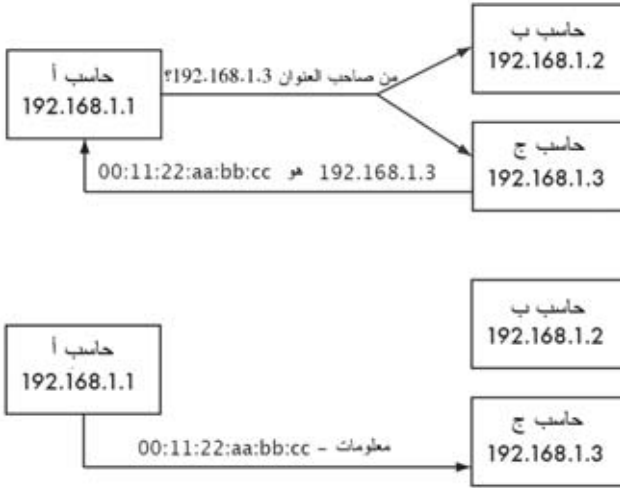

شكل 3.6: يريد الحاسب أ إرسال معلومات إلى العنوان 192.168.1.3 لكنه سيضطر إلى سؤال جميع الحواسيب المتصلة بالشبكة عن عنوان MAC المقابل لعنوان الإنترنت للمرسل إليه.

يقوم الحاسب أ عند استخدام بروتوكول ARP ببيث السؤال التالي: "من منكم يمتلك عنوان MAC المقابل لعنوان الإنترنت 192.168.1.2؟" إلى جميع الحواسيب المتصلة بالشبكة. عندما يلحظ الحاسب ج طلباً يحمل عنوان الإنترنت الخاص به سيقوم مباشرة بالإجابة مرسلًا عنوان MAC المقابل.

لنتخيل الآن شبكة أخرى تحتوي على ثلاثة حواسيب: د، هـ، و والتي تحمل العناوين التالية: 192.168.2.1، 192.168.2.2، 192.168.2.3 على الترتيب. تمثل هذه الشبكة شبكة أخرى من الدرجة C لكنها تختلف عن تلك المذكورة في المثال السابق من حيث نطاق عناوين الإنترنت المستخدم. يمكن لأي من الحواسيب الثلاثة ضمن هذه الشبكة التخاطب مباشرة مع أي حاسب آخر ضمن نفس الشبكة وذلك عبر استخدام بروتوكول ARP لتحويل عنوان الإنترنت IP إلى عنوان MAC المقابل ومن ثم إرسال البيانات إلى عنوان MAC للمرسل إليه.



الأسلوب في العنونة في حال ربط هذه الشبكات مع بعضها البعض في المستقبل (إما بواسطة وصلة فيزيائية أو وصلة لاسلكية أو شبكة خاصة افتراضية VPN) إمكانية الوصول إلى أي حاسب متصل بأي من هذه الشبكات من أي نقطة ضمن الشبكة دون الحاجة إلى إعادة عنونة جميع الأجهزة.



شكل 3.5: يمكن استخدام عناوين الإنترنت الخاصة المحددة ضمن الوثيقة RFC1918 داخل المؤسسة ولا يمكن توجيهها عبر شبكة الإنترنت.

يقوم بعض مزودي خدمة الإنترنت بتخصيص عناوين خاصة لزبائنهم على النحو المذكور أعلاه عوضاً عن العناوين القابلة للتوجيه على مستوى العالم، وهو ما ينطوي على عدة مساوئ. بما أنه من المستحيل توجيه هذه العناوين عبر شبكة الإنترنت فإن الحواسيب التي ستستخدمها لن تشكل فعلياً جزءاً من شبكة الإنترنت وبالتالي لن يكون بالإمكان الوصول إليها من هذه الشبكة. ينبغي لكي تتمكن هذه الحواسيب من الاتصال بالإنترنت أن تتم ترجمة عناوينها الخاصة إلى عناوين عامة public addresses. تدعى عملية الترجمة هذه بترجمة عناوين الشبكة (NAT) Network Address Translation وتتم عادة عند البوابة التي تفصل بين الشبكة الخاصة والإنترنت. سنستعرض هذه العملية بالتفصيل في الصفحة 52.

## التوجيه Routing

تخيل شبكة تحتوي على ثلاثة نقاط: أ، ب، ج. تستخدم كل من هذه النقاط عناوين الإنترنت IP التالية: 192.168.1.1, 192.168.1.2, 192.168.1.3. تمثل هذه النقاط جزءاً من الشبكة /24 (أي أن قناع الشبكة المرافق لها هو 255.255.255.0).

ينبغي قبل أن يتمكن أي جهازين من التخاطب عبر الشبكة المحلية أن يقوم كل منهما بتحديد عنوان MAC للجهاز الآخر. يمكن أن يتم تزويد كل جهاز يدوياً بجدول يتيح له تحديد عنوان

تطلب الأجهزة المعدة لاستخدام بروتوكول الإعداد التلقائي للمضيف DHCP من الشبكة تخصيصها بعنوان إنترنت IP لتقوم بإعداد منفذ الشبكة الخاص بها تلقائياً. قد يقوم مزود خدمة الإنترنت بتخصيص عناوين الإنترنت IP بشكل عشوائي من بين مجموعة من العناوين المتاحة أو وفقاً لسياسة محددة سلفاً. تمتلك عناوين الإنترنت IP المخصصة وفق بروتوكول الإعداد التلقائي للمضيف DHCP فترة صلاحية محدودة (تدعى عادة فترة الإيجار **lease time**) والتي يتوجب تجديدها قبل انقضائها. قد يحصل الجهاز عند التجديد على نفس العنوان السابق أو على عنوان جديد من مجموعة العناوين المتاحة.

تتمتع عناوين الإنترنت الديناميكية بشعبية واسعة في أوساط مزودي خدمة الإنترنت لأنها تمكنهم من استخدام عدد أصغر من العناوين مقارنة بعدد الزبائن. يحتاج مزود خدمة الإنترنت إلى عنوان واحد فقط لكل زبون متصل بالإنترنت في نفس اللحظة. في المقابل ينبغي على مزود الخدمة دفع تكاليف عناوين الإنترنت القابلة للتوجيه على مستوى العالم، عدا عن أن بعض الهيئات المختصة بتخصيص عناوين الإنترنت (مثل هيئة التسجيل الأوروبية (RIPE)) قد تفرض قيوداً صارمة على استخدام عناوين الإنترنت من قبل مزودي الخدمة. لذلك فإن تخصيص العناوين ديناميكياً يعين هذه الشركات على توفير المال، وستجدهم على الأغلب يطلبون المزيد من الرسوم من زبائنهم مقابل الحصول على عناوين IP ساكنة.

### عناوين الإنترنت الخاصة Private IP addresses

لا تتطلب غالبية الشبكات الخاصة الحصول على عنوان إنترنت IP قابل للتوجيه على مستوى العالم لكل حاسب متصل بالشبكة، فباستثناء المخدمات العامة المتصلة بالإنترنت، لن تحتاج الحواسب الأخرى في الشبكة الداخلية إلى عنوان ثابت للوصول إليها من شبكة الإنترنت، لذلك تستخدم المؤسسات عادة عناوين الإنترنت IP الخاصة لعنونة الأجهزة المتصلة بالشبكة الداخلية.

توفر سلطة الأرقام المخصصة للإنترنت حالياً ثلاث نطاقات من عناوين الإنترنت الخاصة: 10.0.0.0/8، 172.16.0.0/12، 192.168.0.0/16 والتي تحددها وثيقة طلب التعليقات RFC1918. لا يمكن توجيه هذه العناوين عبر شبكة الإنترنت كما أنها لن تكون فريدة إلا ضمن المؤسسة ذاتها أو ضمن مجموعة من المؤسسات في حال توافقها على استخدام نظام موحد للعنونة.

إذا أردت ربط عدة شبكات خاصة يستخدم كل منها العناوين الخاصة المحددة ضمن الوثيقة RCF1918 ببعضها البعض ينبغي عليك التأكد من استخدام عناوين فريدة لكل حاسب ضمن أي من هذه الشبكات وتجنب أي تكرار لاستخدام نفس العناوين. يمكنك مثلاً تقسيم نطاق العناوين 10.0.0.0/8 إلى عدة شبكات فرعية من الدرجة B (10.1.0.0/16، 10.2.0.0/16 وهكذا). يمكنك بعد ذلك تخصيص كل مجموعة من هذه العناوين لكل شبكة تبعاً لموقعها الفيزيائي (المبنى الرئيسي للحرم الجامعي، مكتب التسجيل الأول، مكتب التسجيل الثاني، سكن الطلاب... إلخ). بمقدور مدراء الشبكة في كل من هذه المواقع أيضاً إعادة تقسيم الشبكة الفرعية إلى عدة شبكات فرعية أصغر من الدرجة C (10.1.1.0/24، 10.1.2.0/24، وهكذا) أو إلى شبكات فرعية يلائم حجمها المتطلبات الخاصة بكل موقع. سيضمن هذا

- مركز معلومات الشبكة الأفريقي African Network Information Centre (*AfriNIC*, <http://www.afriNIC.net/>)
- مركز معلومات الشبكة في آسيا والمحيط الهادي Asia Pacific Network Information Centre (*APNIC*, <http://www.apnic.net/>)
- الهيئة الأمريكية لتسجيل أرقام الإنترنت American Registry for Internet Numbers (*ARIN*, <http://www.arin.net/>)
- الهيئة الإقليمية لتسجيل عناوين الإنترنت في أمريكا اللاتينية والمحيط الكاريبي Regional Latin-American and Caribbean IP Address Registry (*LACNIC*, <http://www.lacnic.net/>)

سيقوم مزود خدمة الإنترنت الخاص بك بتزويدك بمجموعة من عناوين الإنترنت IP القابلة للتوجيه على مستوى العالم من النطاق الذي خصصته الهيئة الإقليمية لهذا المزود. يضمن هذا النظام المحكم للتسجيل تجنب الاستخدام المتكرر لنفس العناوين في أجزاء مختلفة من شبكة الإنترنت في أي مكان في العالم.

يتيح التوافق على آلية تخصيص عناوين الإنترنت IP إرسال واستقبال حزم البيانات بسلاسة بين الشبكات المختلفة وبالتالي الإسهام في شبكة الإنترنت الدولية. تدعى عملية نقل حزم البيانات بين الشبكات بالتوجيه **routing**.

### عناوين الإنترنت الساكنة Static IP Addresses

تطلق تسمية عنوان الإنترنت الساكن static IP address على عنوان تم تخصيصه بشكل دائم، أي أنه لن يتغير مع مرور الوقت. تنبع أهمية العناوين الساكنة من احتمال ارتباط الخدمات التي تستخدم هذه العناوين بأسماء محددة على شبكة الإنترنت DNS لكي تتمكن من توفير عدد من الخدمات للأجهزة الأخرى المتصلة بالشبكة (كخدمات البريد الإلكتروني ومخدمات الوب وغيرها).

يمكنك الحصول على مجموعات من عناوين الإنترنت IP الساكنة من مزود خدمة الإنترنت الخاص بك إما تلقائياً أو بناء على طلبك وذلك تبعاً لطبيعة الوصلة التي تربطك بشبكة الإنترنت.

### عناوين الإنترنت الديناميكية Dynamic IP Addresses

يتم تخصيص عناوين الإنترنت الديناميكية من قبل مزود خدمة الإنترنت للأجهزة المتصلة بشبكة الإنترنت بشكل مؤقت كالحواسيب المنزلية التي تتصل بالإنترنت عبر شبكة الخطوط الهاتفية.

يمكن تخصيص عناوين الإنترنت الديناميكية تلقائياً بواسطة بروتوكول الإعداد التلقائي للمضيف **Dynamic Host Configuration Protocol (DHCP)** أو بروتوكول الإتصال بين نقطتين **Point-to-Point Protocol (PPP)** تبعاً لطبيعة وصلة الإنترنت.

## عناوين الإنترنت العالمية Global IP Addresses

هل سبق لك وتساءلت عن ماهية الهيئة التي تتحكم بتخصيص عناوين الإنترنت حول العالم؟ يتم تخصيص وتوزيع عناوين الإنترنت القابلة للتوجيه على مستوى العالم **Globally routable IP addresses** إلى شركات تزويد خدمات الإنترنت ISPs من قبل هيئات تسجيل الإنترنت الإقليمية **Regional Internet Registrars (RIRs)**. تقوم هذه الشركات بدورها بتخصيص مجموعات أصغر من العناوين لزيائنها وفق حاجتهم. يحصل جميع مستخدمي الإنترنت تقريباً على عناوين الإنترنت الخاصة بهم من خلال مزودي خدمة الإنترنت.

تضطلع سلطة الأرقام المخصصة للإنترنت **Internet Assigned Numbers Authority (IANA)** (<http://www.iana.org/>) بمهمة إدارة 4 مليارات عنوان متاح على شبكة الإنترنت. لقد قامت هذه الهيئة بتقسيم هذا الكم الهائل من العناوين إلى عدد من الشبكات الفرعية الكبيرة والتي يحتوي كل منها على 16 مليون عنوان. توزع هذه الشبكات الفرعية إلى واحدة من هيئات تسجيل الإنترنت الإقليمية RIRs والتي تبسط كل منها سلطتها على مناطق جغرافية واسعة للغاية.

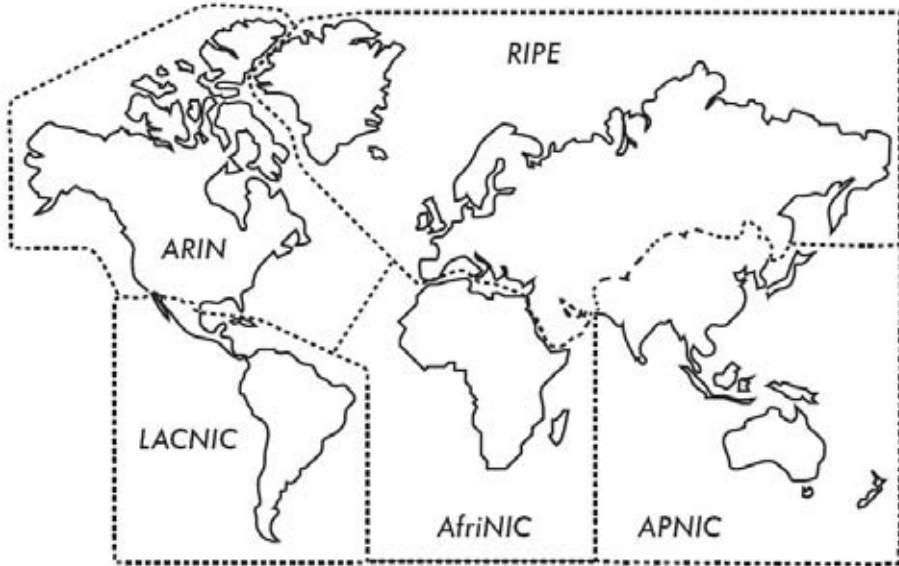

شكل 3.4: يتم تفويض صلاحيات تخصيص عناوين الإنترنت IP إلى إحدى هيئات تسجيل الإنترنت الإقليمية الخمس حول العالم.

فيما يلي أسماء هيئات تسجيل الإنترنت الإقليمية الخمس في العالم:

عنواناً، لتصبح الشبكة الأولى في هذه الحال: 10.0.0.255 – 10.0.0.0 والتي تليها: 10.0.1.255 – 10.0.1.0 وهكذا دواليك إلى أن نصل إلى الشبكة الأخيرة – 10.1.255.0 – 10.1.255.255. يمكن أيضاً تقسيم الشبكة الأصلية إلى شبكتين فقط تحتوي كل منهما على 65,536 عنواناً أو 8192 شبكة تضم كل منها 16 عنواناً، إلخ. كما يمكن تقسيم الشبكة الأصلية إلى خليط من الشبكات مختلفة الأحجام شريطة عدم تداخل أي منها مع بعضها البعض وعلى أن يكون حجم كل من هذه الشبكات مساوياً لإحدى قوى الرقم إثنتين.

على الرغم من الأعداد الكبيرة الممكنة لأقنعة الشبكة فإن الجدول التالي يبين أكثرها شيوعاً:

عدد الأجهزة المضيفة	التمثيل العشري	CIDR
4	255.255.255.252	/30
8	255.255.255.248	/29
16	255.255.255.240	/28
32	255.255.255.224	/27
64	255.255.255.192	/26
128	255.255.255.128	/25
256	255.255.255.0	/24
65 536	255.255.0.0	/16
16 777 216	255.0.0.0	/8

يتضاعف عدد عناوين الإنترنت المتاحة ضمن الشبكة الفرعية مع كل تناقص في قيمة CIDR لقناع الشبكة. تذكر بأن كل شبكة ينبغي أن تحتوي على عنوانين محجوزين للشبكة ذاتها وللبث ضمن هذه الشبكة.

تمتلك ثلاثة أقنعة شائعة للشبكة تسميات خاصة حيث يحدد القناع /8 (255.0.0.0) شبكة من الدرجة **Class A**، ويدعى القناع /16 (255.255.0.0) الدرجة **Class B** في حين تطلق تسمية الدرجة **Class C** على القناع /24 (255.255.255.0). تعود هذه التسميات إلى ما قبل ترقيم CIDR ومازالت تستخدم إلى يومنا هذا لأسباب تاريخية.

تعمل أقنعة الشبكة بتطبيق العملية المنطقية ( و AND) على عنوان الإنترنت IP المرافق. تشير البتات ذات القيمة "1" في الترقيم الثنائي ضمن قناع الشبكة إلى الجزء المقابل لعنوان الشبكة في حين تشير تلك التي تحمل القيمة "0" إلى الجزء المقابل للمضيف. تطبق العملية المنطقية ( و AND) بمقارنة بت مع آخر وتكون المحصلة مساوية للواحد "1" إذا كانت قيمة كل من البتات المقارنة تساوي الواحد، و عدا ذلك ستكون المحصلة مساوية للصفر "0". إليك فيما يلي جميع النتائج الممكنة لعملية المقارنة المنطقية ( و AND).

البت الأول	البت الثاني	النتيجة
0	0	0
0	1	0
1	0	0
1	1	1

يمكنك استيعاب كيفية تطبيق قناع الشبكة إلى عنوان الإنترنت IP المرافق بتحويل جميع العناوين إلى الصيغة الثنائية. يحتوي قناع الشبكة 255.255.255.0 في الصيغة الثنائية على 24 بتاً قيمة كل منها تساوي "1" و 8 بتات قيمة كل منها تساوي "0":

```

255      255      255      0
11111111 11111111 11111111 00000000

```

عند تطبيق هذا القناع على عنوان الإنترنت 10.10.10.10 يمكننا إجراء العملية المنطقية ( و AND) على جميع البتات لتحديد عنوان الشبكة:

```

10.10.10.10: 00001010.00001010.00001010.00001010
255.255.255.0: 11111111.11111111.11111111.00000000
-----
10.10.10.0:  00001010.00001010.00001010.00000000

```

والتي سنحصل بنتيجتها على عنوان الشبكة التالي 10.10.10.0/24. تتألف هذه الشبكة من العناوين التي تبدأ بـ 10.10.10.1 وتنتهي بـ 10.10.10.254 في حين يتم الاحتفاظ بالعنوان 10.10.10.0 كعنوان للشبكة والعنوان 10.10.10.255 كعنوان للبت.

لا يقتصر استخدام أقنعة الشبكة على الأجزاء الأربعة التي تشكل عنوان الإنترنت IP، بل يمكن أيضاً تحديد أقنعة مثل 255.254.0.0 (أو /15 بصيغة CIDR) والذي يشكل شبكة كبيرة للغاية تحتوي على 131,072 عنواناً تبدأ بـ 10.0.0.0 وتنتهي عند 10.1.255.255. يمكن تقسيم هذه الشبكة مجدداً إلى 512 شبكة فرعية على سبيل المثال تحتوي كل منها على 256

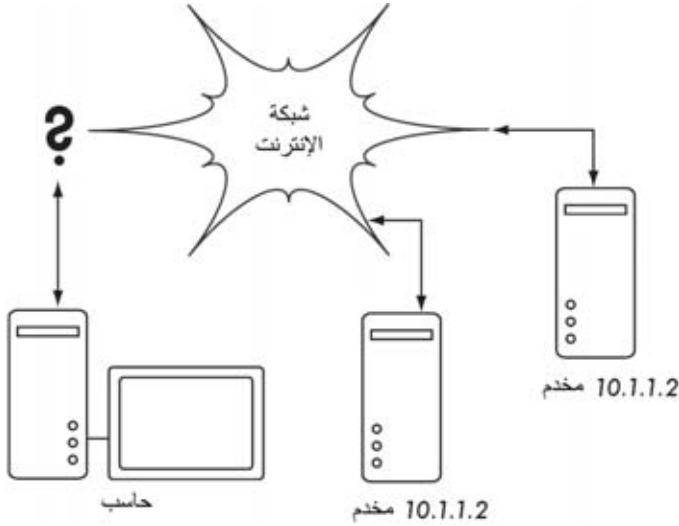

شكل 3.3: يستحيل توجيه البيانات عبر شبكة الإنترنت دون استخدام عناوين إنترنت IP فريدة للتجهيزات المتصلة بهذه الشبكة. أي المخدمين مثلاً سيستجيب لطلب الحاسب الراغب في الوصول إلى صفحة الإنترنت على العنوان 10.1.1.2؟

### الشبكات الفرعية Subnets

يمكن عبر تطبيق قناع للشبكة الفرعية **subnet mask** (والذي يدعى أيضاً قناع الشبكة **network mask** أو ببساطة **netmask**) على عنوان الإنترنت IP تحديد مضيف ما والشبكة التي ينتمي إليها هذا المضيف. يتم التعبير عادة عن قناع الشبكة بصيغة أرقام عشرية تفصل فيما بينها النقطة، تماماً كعنوان الإنترنت IP ذاته. من الأفتعة الشائعة مثلاً 255.255.255.0. ستصادف هذا الأسلوب في الترقيم كثيراً عند إعداد بطاقات الشبكة وإنشاء مسارات التوجيه، إلخ. تطور التعبير عن قناع الشبكة مؤخراً ليستخدم ترميز **CIDR** والذي يضيف عدد البتات التي يحتويها القناع بعد علامة (/)، وبالتالي يمكن التعبير عن القناع 255.255.255.0 على النحو التالي 24/. يشير الاختصار CIDR إلى عبارة **Classless Inter-Domain Routing** والذي تعرّفه وثيقة طلب التعليقات RFC1518.

يحدد قناع شبكة ما حجم هذه الشبكة. لذلك فإن استخدام القناع 24/ يعني حجز 8 بتات من عنوان الإنترنت IP المرافق للأجهزة المتصلة بالشبكة (32 عدد البتات الكلي - 24 بتاً لقناع الشبكة = 8 بت للتعويضات) أي 256 عنواناً كحد أقصى ( $2^8 = 256$ ). وقد اصطلح على استخدام أول هذه العناوين للإشارة إلى الشبكة ذاتها (0. أو 00000000) وآخرها للإشارة إلى عنوان البث broadcast (255. أو 11111111) مما يبقي 254 عنواناً للإستخدام في التجهيزات المتصلة بالشبكة.

Physical / Data Link / "The Attic"، والتي ستذكرك بأسماء الطبقات الخمس: "Internet / Transport / Application".

## بروتوكولات الإنترنت Internet Protocols

تعتبر مجموعة البروتوكولات TCP/IP أكثر البروتوكولات استخداماً في عصر الإنترنت، ويشتهق هذا الاختصار من بروتوكول التحكم بالنقل Transmission Control Protocol (TCP) وبروتوكول الإنترنت (IP) Internet Protocol لكنه يشير فعلياً إلى عائلة كاملة من بروتوكولات التشبيك. يدعى TCP/IP أيضاً بحزمة بروتوكول الإنترنت Internet protocol suite ويعمل ضمن الطبقات الثالثة والرابعة من نموذج TCP/IP.

سنركز في هذا الفصل على الإصدار الرابع من بروتوكول الإنترنت (IPv4) كونه الأكثر استخداماً ضمن شبكة الإنترنت.

## عناوين الإنترنت IP

يتألف العنوان ضمن الشبكات التي تعمل وفق الإصدار الرابع من بروتوكول الإنترنت IP من رقم بطول 32 بت يكتب عادة على شكل أربعة أرقام يتألف كل منها من 8 بتات ويتم التعبير عنها وفق نظام العد العشري، كما تستخدم النقطة لفصلها عن بعضها البعض. من أمثلة عناوين الإنترنت IP ما يلي: 10.0.17.1، 192.168.1.1 أو 172.16.5.23.

إذا أردت حساب جميع عناوين الإنترنت الممكنة والتي تقع ما بين العنوان 0.0.0.0 والعنوان 255.255.255.255 ستحصل على ما يزيد عن أربعة مليارات عنوان (  $255 \times 255 \times 255 \times 255 = 4,228,250,625$  ) على الرغم من أن قسطاً لا بأس به من هذه العناوين محجوز لأغراض خاصة ولا يمكن استخدامه لتوصيل جهاز ما بالشبكة. يشكل كل عنوان إنترنت صالح للإستخدام معرفاً فريداً لتمييز نقطة محددة متصلة بالشبكة عن غيرها.

ينبغي أن تتفق الشبكات المرتبطة ببعضها البعض على نظام معين لتحديد عناوين الإنترنت IP ضمن هذه الشبكات. يتوجب أن تكون عناوين الإنترنت المستخدمة فريدة وغير مكررة في مواقع أخرى من شبكة الإنترنت في نفس الوقت وإلا فإن الموجهات ستعجز عن تحديد المسار الأمثل لتوجيه حزم البيانات إلى وجهتها.

يتم تخصيص عناوين الإنترنت IP من قبل هيئة مركزية للترقيم تستخدم أسلوباً موحداً ومتكاملاً لتخصيص العناوين بما يضمن تجنب الإستخدام المزدوج لنفس العنوان من قبل شبكات مختلفة. تقوم هذه الهيئة بتخصيص مجموعات كبيرة من عناوين الإنترنت المتسلسلة لهيئات أصغر تقوم بدورها بتخصيص مجموعات صغيرة من العناوين المتسلسلة ضمن المجموعة المخصصة لها لهيئات أخرى أو لزيانها. تدعى مجموعات العناوين هذه بالشبكات الفرعية sub-networks أو باختصار subnets. يمكن تقسيم الشبكات الفرعية الكبيرة أيضاً إلى شبكات فرعية أصغر. قد يستخدم مصطلح فضاء العناوين address space أحياناً للإشارة إلى مجموعة من العناوين المرتبطة مع بعضها البعض.



الإنترنت. يعتمد القسط الأعظم من شبكة الإنترنت على بروتوكولات TCP/IP مما يتيح لنا وضع بعض الافتراضات حول هذه الشبكات لتبسيط استيعاب كيفية عملها. يحدد نموذج TCP/IP للتشبيك الطبقات الخمس التالية:

الاسم	الطبقة
التطبيقات Application	5
النقل Transport	4
الشبكة Network	3
وصلة البيانات Data Link	2
الفيزيائية Physical	1

مقارنة بنموذج OSI تندمج الطبقات الخامسة والسادسة والسابعة ضمن الطبقة العليا (طبقة التطبيقات Application Layer) في نموذج TCP/IP في حين تبقى الطبقات الأربع السفلى متماثلة تماماً في النموذجين. يعتبر الكثير من مهندسي الشبكات كل ما يعلو عن الطبقة الرابعة مجرد بيانات تختلف من تطبيق لآخر. بما أن الطبقات الثلاث الأولى متوافقة وقادرة على التعامل مع بعضها البعض في جميع التجهيزات تقريباً بغض النظر عن الجهة المنتجة وبما أن الطبقة الرابعة تعمل بين جميع التجهيزات وفق بروتوكولات TCP/IP بالإضافة إلى أن كل ما يعلو عن الطبقة الرابعة ينطبق عادة على تطبيقات محددة فإن هذا النموذج المبسط سيساعدنا عند بناء وصيانة الشبكات التي تعمل وفق بروتوكولات TCP/IP.

يمكننا استيعاب نموذج TCP/IP عبر تخيل شخص يقوم بتوصيل رسالة إلى مكتب ما في المدينة. يتوجب على هذا الشخص بداية التفاعل مع الشارع (الطبقة الفيزيائية) والانتباه إلى حركة السير على هذا الشارع (طبقة وصل البيانات) والإلتفاف عند التقاطعات الصحيحة لاجتياز شوارع أخرى والوصول في النهاية إلى العنوان الصحيح (طبقة الإنترنت) ثم الصعود إلى الطابق الصحيح والذهاب إلى الغرفة المطلوبة (طبقة النقل) وأخيراً إيجاد صاحب الرسالة أو موظف الإستقبال الذي سيأخذ منه هذه الرسالة (طبقة التطبيقات). يمكنك استحقاق هذه الطبقات الخمس بسهولة باستخدام العبارة التالية: "Please Don't Look In

تحتل الطبقة الفيزيائية Physical Layer الموقع الأدنى ضمن نموذج OSI وتشير إلى الناقل الفيزيائي الفعلي والذي يتم من خلاله التواصل عبر الشبكة. قد يكون هذا الناقل سلكاً نحاسياً من طراز CAT5 أو ليفاً ضوئياً أو أمواجاً لاسلكية أو أي ناقل آخر قادر على حمل الإشارات الكهرومغناطيسية. تعتبر الأسلاك المقطوعة أو الألياف الضوئية التالفة أو التشويش الكهرومغناطيسي بعض مشاكل الطبقة الفيزيائية.	الفيزيائية Physical	1
--	------------------------	---

يتم ترقيم الطبقات في هذا النموذج من الرقم 1 إلى الرقم 7 حيث يشكل الرقم 7 أعلى الطبقات. يسهم هذا الأسلوب في الترقيم في تأكيد فكرة اعتماد كل طبقة على الطبقات التي تقع أسفل منها. تخيل نموذج OSI كمينى تشبه أساساته الطبقة الأولى وتمثل الطبقات التالية الطوابق المتتالية في البناء في حين يعبر سطح المبنى عن الطبقة السابعة. سينهار هذا المبنى في حال تمت إزالة أي من طوابقه، كذلك فإن اشتعال النار في الطابق الرابع سيحول دون تمكن أي شخص من عبور هذا المبنى في كلا الإتجاهين.

تقع الطبقات الثلاث الأولى (الفيزيائية، وصلة البيانات والشبكة) "ضمن الشبكة"، بمعنى أن الأنشطة ضمن هذه الطبقات ستحدد تبعاً لإعدادات الأسلاك والموزعات والموجهات وغيرها من تجهيزات الشبكة. يقوم موزع الشبكة بتوزيع حزم البيانات بناء على عناوين MAC لهذه الحزم وبالتالي فإنه لن يحتاج إلا إلى استثمار الطبقتين الأولى والثانية. كما يقوم الموجه البسيط بتوجيه حزم البيانات اعتماداً على عناوين الإنترنت IP وبالتالي فهو بحاجة إلى استثمار الطبقات الأولى والثانية والثالثة فقط. بالمقابل فإن مخدم الويب أو الحاسب المحمول سيضطر إلى تشغيل عدد من التطبيقات وفي هذه الحال لا مفر من استثمار جميع الطبقات السبع. قد تحتاج بعض الموجهات المتطورة إلى استثمار الطبقة الرابعة وما فوقها لكي تتمكن من اتخاذ قرارات التوجيه بناء على معلومات هذه الطبقات الموجودة ضمن حزم البيانات كإسم موقع الإنترنت المطلوب مثلاً أو الملف المرفق برسالة بريد إلكتروني.

يتمتع نموذج OSI باعتراف دولي ويشار إليه على أنه أكثر نماذج التشبيك كمالاً وتفصيلاً. يوفر هذا النموذج لمنتجي التجهيزات ومصممي بروتوكولات التشبيك مرجعاً معيارياً يمكنهم من إنتاج تجهيزات متوافقة مع بعضها البعض في أي مكان من العالم.

قد يبدو نموذج OSI للوهلة الأولى من وجهة نظر مهندس الشبكة أو مسؤول الصيانة معقداً زيادة عن اللزوم. فمن النادر مثلاً أن يضطر الأشخاص الذين يقومون ببناء وصيانة الشبكات التي تعمل وفق بروتوكولات TCP/IP إلى التعامل مع مشاكل قد تظهر ضمن طبقة الجلسة أو التطبيقات، لذلك يمكن تبسيط هذا النموذج في كثير من حالات التشبيك بالإنترنت إلى مجموعة مصغرة مؤلفة من خمس طبقات فقط.

## نموذج TCP/IP

لا يعتبر نموذج TCP/IP (بخلاف نموذج OSI) معياراً دولياً كما يتغير تعريفه من سياق لآخر. لكنه وعلى الرغم من ذلك مستخدم بكثرة كنموذج عملي لاستيعاب وحل مشاكل شبكات

<p>توفر طبقة النقل Transport Layer طريقة للوصول إلى خدمة معينة ضمن نقطة محددة متصلة بالشبكة. يعتبر بروتوكولي TCP و UDP أمثلة على البروتوكولات التي تعمل ضمن هذه الطبقة. تضمن بعض البروتوكولات ضمن هذه الطبقة (مثل بروتوكول TCP) وصول جميع البيانات المرسلة عبر الشبكة إلى وجهتها النهائية كما تضمن إعادة تجميعها وتمريرها إلى الطبقة الأعلى بالترتيب الصحيح. أما بروتوكول UDP فلا يعنى بوثوقية الوصلة ويستخدم عادة لنقل معلومات الصوت والصورة.</p>	<p>النقل Transport</p>	<p>4</p>
<p>يعتبر بروتوكول الإنترنت Internet Protocol أشهر بروتوكولات طبقة الشبكة Network Layer. وهي الطبقة التي يحدث فيها توجيه البيانات ضمن الشبكة. يمكن لحزم البيانات مغادرة الشبكة المحلية ليعاد إرسالها إلى شبكات أخرى. تقوم الموجهات بأداء هذه المهمة بفضل امتلاكها لمنفذين على الأقل للشبكة يتصل كل منهما بإحدى الشبكات التي يجب ربطها مع بعضها البعض. يتم الوصول إلى النقاط المتصلة بالإنترنت من خلال عنوان فريد IP خاص بكل من هذه النقاط. من البروتوكولات الهامة الأخرى في هذه الطبقة بروتوكول رسائل تحكم الإنترنت ICMP وهو بروتوكول خاص يوفر عدداً من رسائل الإدارة الضرورية لتشغيل بروتوكول الإنترنت IP بشكل صحيح. يتم تسمية هذه الطبقة أيضاً في بعض الأحيان بطبقة الإنترنت Internet Layer.</p>	<p>الشبكة Network</p>	<p>3</p>
<p>يتوجب استخدام طبقة وصلة البيانات Data Link Layer للتواصل بين أي نقطتين أو أكثر تتشاركان ناقلاً فيزيائياً واحداً (كعدة حواسيب متصلة بمجمع للشبكة مثلاً أو غرفة تضم عدة أجهزة لاسلكية تستخدم جميعها نفس القناة اللاسلكية). من الأمثلة على بروتوكولات هذه الطبقة بروتوكولات الإيثرنت Ethernet و Token Ring و ATM بالإضافة إلى بروتوكولات الشبكات اللاسلكية (802.11a/b/g). تدعى الإتصالات ضمن هذه الطبقة بالإتصالات المحلية ضمن الوصلة نظراً لتواصل جميع النقاط المتصلة بهذه الطبقة مع بعضها البعض بشكل مباشر. تسمى هذه الطبقة أحياناً بطبقة التحكم بالوصول إلى الناقل Media Access Control (MAC). يتم تعريف النقاط المتصلة بالشبكات التي تعمل وفق بروتوكول الإيثرنت Ethernet من خلال عنوان التحكم بالوصول إلى الناقل MAC address، وهو عنوان فريد مؤلف من 48 بت يتم تخصيصه لكل جهاز تشبيك أثناء تصنيعه.</p>	<p>وصلة البيانات Data Link</p>	<p>2</p>

يتم تقسيم سيل البيانات ضمن الشبكة في نموذج OSI إلى عدة طبقات layers مستقلة عن بعضها البعض. تقوم كل طبقة من هذه الطبقات باستثمار الخدمات المتاحة من الطبقة الأدنى منها وتقوم في الوقت ذاته بتوفير الخدمات للطبقة التي تعلوها. يتيح هذا الفصل بين الطبقات تصميم مجموعات فعالة وموثوقة من بروتوكولات الإتصال protocol stacks والتي يعتبر أكثرها شيوعاً عائلة بروتوكولات TCP/IP. تمثل مجموعة البروتوكولات التطبيق العملي للنموذج الطبقي للإتصالات. لا يعنى نموذج TCP/IP بتحديد البروتوكولات التي سيتم استخدامها ضمن شبكة محددة بل يكتفي بتفويض كل مهمة من مهام الإتصال إلى طبقة واحدة من الطبقات المحددة ضمن النموذج.

في حين تقوم مواصفات المعيار ISO/IEC 7498-1 بتحديد كيفية تفاعل الطبقات المختلفة ضمن النموذج مع بعضها البعض إلا أنها تترك تفاصيل التطبيق الفعلي لهذا التفاعل لمصنعي التجهيزات. يمكن تطبيق كل من هذه الطبقات إما باستخدام التجهيزات (وهو الحل الشائع للطبقات السفلى) أو البرمجيات. يمنح هذا النموذج المنتجين مطلق الحرية في استخدام أية وسائل متاحة لبناء مجموعات البروتوكولات الخاصة بهم طالما التزم هؤلاء بتصميم منافذ التفاعل بين الطبقات طبقاً للمواصفات المحددة في المعيار، مما يعني بأن أية طبقة من المنتج أ ستتمكن من التخاطب مع نفس الطبقة من المنتج ب (على افتراض أن هذين المنتجين التزما بتطبيق المواصفات بشكل صحيح).

إليك فيما يلي لمحة عن الطبقات السبع التي يحددها نموذج OSI للشبكات الحاسوبية:

الطبقة	الإسم	التوصيف
7	التطبيقات Application	تشكل طبقة التطبيقات Application Layer الطبقة التي سيتفاعل معها غالبية مستخدمو الشبكة وتمثل المستوى الذي يتم عنده التواصل مع الإنسان. من بروتوكولات هذه الطبقة بروتوكول نقل البيانات التشعبي HTTP وبروتوكول نقل الملفات FTP والبروتوكول البسيط لنقل البريد SMTP. يتوضع الإنسان أعلى هذه الطبقة عند تفاعله مع التطبيقات التي تستخدم هذه البروتوكولات.
6	العرض Presentation	تتعامل طبقة العرض مع عرض البيانات قبل وصولها إلى طبقة التطبيقات، ومن أمثلتها ترميز MIME للبريد الإلكتروني وفك ضغط البيانات وترتيب البيانات، إلخ.
5	الجلسة Session	تقوم طبقة الجلسة Session Layer بإدارة الإتصالات المنطقية بين التطبيقات. من أمثلة البروتوكولات التي تعمل في هذه الطبقة بروتوكولي NetBIOS و RPC.

**التوجيه routing table.** يتفحص الموجه عند استلامه لحزم البيانات عنوان الوجهة لهذه الحزم ويقارن هذا العنوان بالمسارات الموجودة ضمن جدول التوجيه. في حال تعذر على الموجه إيجاد المسار المحدد والذي سيوصل الحزمة إلى وجهتها سيقوم حينها بإرسال هذه الحزمة إلى أقرب المسارات إلى هذه الوجهة والتي غالباً ما تكون البوابة التي تصل الموجه إلى شبكة الإنترنت (عبر **المسار الافتراضي default route**). يقوم الموجه التالي بتكرار نفس العملية وهكذا دواليك إلى أن تصل الحزمة في النهاية إلى الوجهة المقصودة.

يعود الفضل في إمكانية نقل الطرود البريدية بشكل صحيح من خلال النظام البريدي العالمي بشكل أساسي إلى نظام العنونة القياسي الذي تم تطويره خصيصاً لهذا الغرض. يتوجب عليك مثلاً كتابة عنوان المرسل إليه (والذي ينبغي أن يتضمن جميع المعلومات الأساسية كاسم المرسل إليه وعنوان الشارع والمدينة والدولة والرمز البريدي) بشكل واضح على الجهة الأمامية من الطرد البريدي. يؤدي أي نقص في هذه المعلومات عادة إلى إعادة الطرد البريدي إلى مرسله أو إلى ضياعه ضمن النظام البريدي.

وكذلك يمكن لحزم البيانات أن تعبر شبكة الإنترنت العالمية بفضل توافق الجميع على نظام موحد للعنونة وعلى بروتوكول قياسي لتوجيه هذه الحزم. تمكننا هذه البروتوكولات من تبادل المعلومات ببسر وسهولة على مستوى العالم.

### الإتصالات التشاركية

يشترط لتحقيق أي اتصال أن يتحدث جميع المشاركين لغة واحدة مشتركة. لكن ازدياد تعقيد هذا الإتصال يبرز أهمية بروتوكول التواصل أيضاً. قد يتمكن جميع الحاضرين في قاعة المؤتمرات من تحدث اللغة العربية، لكن وعلى الرغم من ذلك فإن إيصال أفكار شخص ما إلى جميع الحاضرين يعتبر مستحيلاً دون وجود مجموعة من القواعد الناظمة لتحديد الشخص الذي يملك الحق في استخدام المايكروفون. تخيل إذاً قاعة محاضرات تتسع للعالم كله، مليئة بجميع الحواسب الموجودة على الكرة الأرضية. ستتحول الإنترنت دون وجود مجموعة معتمدة من بروتوكولات الإتصال والتي تنظم متى وكيف يمكن لكل حاسب أن يتحدث إلى مجلس فوضوي تحاول جميع الأجهزة فيه التحدث في الوقت ذاته.

لقد قام المطورون بغية حل هذه المعضلة بتطوير عدد من أنظمة الإتصالات والتي يعتبر أكثرها شيوعاً **نموذج OSI**.

### نموذج OSI

يحدد المستند ISO/IEC 7498-1 المعيار الدولي للتواصل المفتوح بين الأنظمة Open Systems Interconnection (OSI) والذي وضعته منظمة المعايير الدولية International Standardization Organization (ISO) واللجنة التقنية الدولية للكهرباء International Electrotechnical Commission (IEC). يمكنك الحصول على المعيار الكامل "ISO/IEC 7498-1:1994" من الموقع التالي:

<http://standards.iso.org/ittf/PubliclyAvailableStandards/>

مركزي لفرز الشحنات المرسله إلى عناوين دولية. ستعبر العلبة بعد عدة أيام الجمارك الإيطالية لتستقر على متن إحدى الطائرات العابرة للمحيط الأطلسي متجهة إلى أحد المواقع المركزية لفرز الواردات في الولايات المتحدة. سترسل العلبة بعد تخليصها من الجمارك الأمريكية إلى نقطة التوزيع الإقليمية في شمال غرب الولايات المتحدة ومنها إلى مركز فرز البريد في سياتل حيث ستوضع في إحدى شاحنات التوصيل التي ستسلك المسار الذي سيوصلها إلى العنوان الصحيح في الشارع الصحيح ضمن الحي الصحيح. سيتم استقبال العلبة من قبل أحد الموظفين في المكتب والذي سيقوم بدوره بإيداعها في صندوق البريد الصحيح. عند وصول العلبة سيقوم صاحبها بفتحها للحصول على القناع المرسل من البنديقية.

يمكننا الجزم بأن الموظف في مكتب سياتل لا يعرف (أو بالأحرى لا يهتم) كيفية الوصول إلى مقاطعة س. بولو في البنديقية، حيث يقتصر عمله على استقبال الشحنات الواردة وتوصيلها إلى الشخص المعني. كذلك فإن الموظف في شركة البريد في البنديقية لن يضطر إلى معرفة كيفية الوصول إلى الحي الصحيح في سياتل، بل سيقصر عمله أيضاً على استلام الشحنات من الحي الذي يعمل فيه وإبصالها إلى أقرب مركز للفرز.

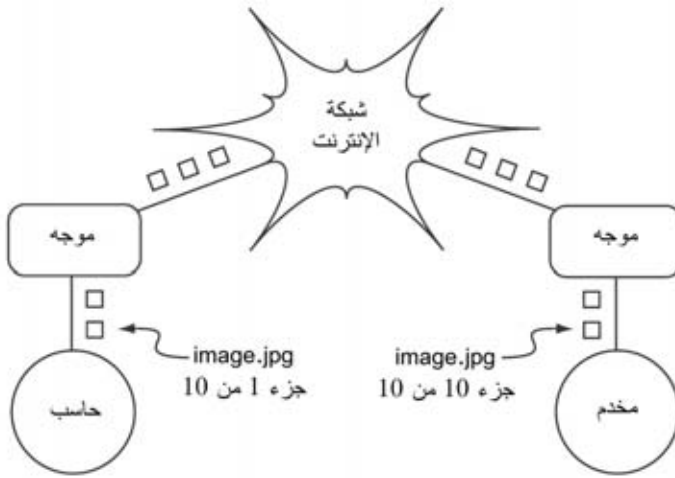

شكل 3.2: التشبيك على الإنترنت. يتم إعادة إرسال حزم البيانات بين الموجهات حتى تصل إلى وجهتها النهائية.

تشبه هذه العملية إلى حد كبير آلية التوجيه على شبكة الإنترنت. يتم في البداية تجزئة الرسالة إلى عدة حزم **packets** يضاف إلى كل منها عنواني المصدر والوجهة. يقوم الحاسب بعد ذلك بإرسال هذه الحزم إلى **الموجه router** والذي يقرر بدوره إلى أين سيتم إعادة إرسال هذه الحزم في الخطوة التالية. يتوجب على الموجه أن يحتفظ بعدد محدود فقط من المسارات (كأن يحتفظ مثلاً بالمسار المؤدي إلى الشبكة المحلية والمسار الأمثل للوصول إلى عدة شبكات محلية مجاورة ومسار واحد لباقي شبكة الإنترنت). تدعى قائمة المسارات هذه **بجدول**

قد ترغب في حال امتلاكك دراية كافية بمبادئ بروتوكولات TCP/IP (بما في ذلك العنونة والتوجيه والتبديل والجدران النارية والموجهات) أن تتجه مباشرة إلى فقرة تصميم الشبكة الفيزيائية على الصفحة تصميم الشبكة الفيزيائية 60. سنقوم الآن باستعراض أساسيات التشبيك على شبكة الإنترنت.

### مقدمة

تعتبر مدينة البندقية الإيطالية أحد أروع الأماكن للتنزه حيث لا تعدو الشوارع هناك كونها مجرد مسارات للمشاة تتقاطع مع مجاري الأنهار في مئات المواقع في تمازج فريد فنان. يذيع صيت شركات البريد في تلك المدينة باعتبارها من أكثر الشركات مهارة في العالم لتخصصها في توزيع البريد في واحدة أو اثنتين فقط من المقاطعات الست للمدينة، وهو ما تمليه الطبيعة المعقدة لهذه المدينة الأثرية، ولهذا السبب أيضاً ستجد الكثير من الزوار يكتفون بالتعرف على بعض المواقع الهامة كذلك التي تشرق فيها الشمس أو تغرق فيها المياه بدلاً من البحث عن اسم شارع محدد على الخريطة المعقدة لهذه المدينة.



شكل 3.1: شكل آخر لقناع الشبكة.

لننتخب معاً سائناً أراد ابتياع القناع الورقي الشهير papier-mache كتذكارة من المدينة ويرغب بشحنه من الورشة التي تصنعه في س. بولو في البندقية إلى مكتبه في سياتل في الولايات المتحدة. قد تبدو المهمة للوهلة الأولى سهلة للغاية، لكن دعنا نلقي نظرة أقرب.

سيقوم الفنان بدايةً بتغليف القناع ضمن علبة مخصصة للشحن تحمل عنوان الوجهة التي ينبغي إرساله إليها في سياتل في الولايات المتحدة. ذلك ستسلم هذه العلبة بعد إلى ساعي البريد والذي سيقوم بدوره بإضافة بعض الاستثمارات الرسمية على العلبة وإرسالها إلى موقع

## 3

### تصميم الشبكة

يتوجب عليك قبل شراء التجهيزات أو اتخاذ أية قرارات تتعلق بأنواع هذه التجهيزات أن تبني فكرة واضحة عن طبيعة مشكلة الاتصالات التي تريد حلها. إن مجرد قراءتك لهذا الكتاب يشير إلى رغبتك في توصيل مجموعة من الشبكات الحاسوبية مع بعضها البعض لإتاحة تشارك موارد هذه الشبكات وربما ربطها بشبكة الإنترنت العالمية. ينبغي أن يتلاءم تصميم الشبكة الذي ستختاره مع مشكلة التواصل التي تنوي حلها. هل تريد ربط موقع بعيد بوصلة الإنترنت الموجودة في مركز المدينة؟ ما هي احتمالات توسع شبكتك في المستقبل لتشمل عدة مواقع متباعدة؟ هل سيتم تركيب غالبية تجهيزات الشبكة في مواقع ثابتة أم أن هذه الشبكة ستتوسع لتلبي حاجات المئات من الحواسيب المحمولة والتجهيزات النقالة الأخرى؟

إن رسم تصور واضح للعقبات التي ستواجهها والموارد المتاحة لك سيساعدك كثيراً في حل المشاكل المعقدة والتي غالباً ما ترافق مشاريع بناء شبكات الاتصالات. سنبدأ هذا الفصل باستعراض مبادئ التشبيك التي بنيت عليها مواصفات عائلة TCP/IP أكثر البروتوكولات استخداماً في عصر الإنترنت. سنقوم بعد ذلك بالإطلاع على أمثلة عن الأساليب التي استخدمها بعض المحترفين أثناء بناء شبكات لاسلكية تلبي متطلبات الإتصال والمشاكل التي واجهوها، بالإضافة إلى مخططات البنية الأساسية لهذه الشبكات. أخيراً سنقدم إليك بعض الأساليب شائعة الاستخدام لضمان سير البيانات بشكل فعال ضمن شبكتك والشبكات الخارجية الأخرى.

#### أساسيات التشبيك

يستخدم اصطلاح TCP/IP للإشارة إلى مجموعة من البروتوكولات التي تتيح التواصل عبر شبكة الإنترنت الدولية. يمكنك استيعاب هذه البروتوكولات من بناء شبكات قابلة للتوسع والنمو لتصبح في النهاية جزءاً من شبكة الإنترنت.



$$\begin{aligned} 2 \text{ mW} &= 3 \text{ dBm} \\ 100 \text{ mW} &= 20 \text{ dBm} \\ 1 \text{ W} &= 30 \text{ dBm} \end{aligned}$$

### الفيزياء وحياتنا اليومية

لا تفلق إذا واجهت صعوبة في استيعاب المفاهيم التي استعرضناها في هذا الفصل. إن استيعاب كيفية انتشار الأمواج اللاسلكية وتفاعلها مع البيئة المحيطة يعتبر أحد الحقل الدراسية المعقدة. أضف إلى ذلك الصعوبة التي يعانها الكثيرون في إدراك الظواهر التي يعجزون عن رؤيتها بأعينهم. ما يهمنا الآن هو أن نتذكر بأن الأمواج اللاسلكية لا تسير وفق مسار مستقيم ومحدد. كما يتوجب عليك أيضاً لكي تحصل على وصلات لاسلكية موثوقة أن تتمكن من حساب القدرة اللازمة لقطع مسافة معينة والتكهن بالمسار الذي ستسلكه الأمواج على طول هذه المسافة.

لن تسعفنا مساحة هذا الكتاب لاستعراض جميع المبادئ الفيزيائية للشبكات اللاسلكية، لذلك فقد أرفقنا في الملحق أ مجموعة من الموارد الإضافية التي يمكنك مراجعتها للإستزادة في هذا المجال دائم التطور. يمكنك الآن بعد أن تشكلت لديك فكرة أولية عن كيفية التكهن بسلوك الأمواج اللاسلكية ضمن الظروف المحيطة بها أن تنتقل إلى البدء باستثمار هذه الأمواج في مجال الإتصالات.

من الأمثلة الأخرى الأقرب إلى مجال اهتماماتنا مفهوم الإمتصاص. لنفترض بأن جداراً ما يعترض طريق وصلتنا اللاسلكية، وبأن كل متر من هذا الجدار يمتص نصف الإشارة المتوفرة. يمكننا تمثيل ذلك على الشكل التالي:

$$0 \text{ متر} = 1 \text{ (إشارة كاملة)}$$

$$1 \text{ متر} = 1/2$$

$$2 \text{ متر} = 1/4$$

$$3 \text{ متر} = 1/8$$

$$4 \text{ متر} = 1/16$$

$$n \text{ متر} = 1/2^n$$

وهو ما يمثل تماماً السلوك الأسي exponential behaviour.

إن استخدام التابع اللوغاريتمي (log) logarithm يبسط الحسابات بشكل كبير، فبدلاً من رفع القيمة للقوة  $n$  يمكننا ضربها بـ  $n$ . و عوضاً عن ضرب القيم ببعضها لبعض يمكننا جمعها جمعاً بسيطاً.

إليك فيما يلي بعض القيم شائعة الاستخدام والتي ننصحك بتذكرها على الدوام:

$$+3 \text{ ديسيبل} = \text{ضعف القدرة}$$

$$-3 \text{ ديسيبل} = \text{نصف القدرة}$$

$$+10 \text{ ديسيبل} = \text{عشرة أضعاف القدرة}$$

$$-10 \text{ ديسيبل} = \text{واحد على عشرة من القدرة (عشر)}$$

هنالك أيضاً بالإضافة إلى الديسيبل عديم الواحدة dB مجموعة من التعريفات النسبية التي تعتمد على قيمة أساسية محددة P0. تعتبر التعريفات التالية أكثر هذه التعريفات أهمية بالنسبة للشبكات اللاسلكية:

$$\text{ديسيبل بالميللي وات dBm} \text{ نسبة إلى القيمة الأساسية } P_0 = 1 \text{ ميلي وات mW}$$

$$\text{ديسيبل أيزوتروبي dBి} \text{ نسبة إلى هوائي أيزوتروبي مثالي}$$

**الهوائي الأيزوتروبي isotropic antenna** هو هوائي مثالي إفتراضي يوزع القدرة بالتساوي في جميع الإتجاهات. يعتبر الهوائي ثنائي القطب (الدايبولي dipole) أقرب أشكال الهوائيات الحقيقية إليه، لأنه من المستحيل تصنيع الهوائي الأيزوتروبي فيزيائياً. يستخدم النموذج الأيزوتروبي لتسهيل حساب الربح النسبي لهوائي حقيقي.

يعتبر **الميللي وات** أيضاً من الإصطلاحات الأخرى الشائعة (لكنها أقل استخداماً) لقياس القدرة. فيما يلي القيم المقارنة للقدرة بين الميللي وات والديسيبل في الميللي وات:

$$1 \text{ mW} = 0 \text{ dBm}$$

## القدرة

تحمل أية إشارة كهروطيسية مقداراً من الطاقة، أو **القدرة** – والتي يمكننا تلمسها عند الإستمتاع (أو المعاناة) بحرارة الشمس. تعتبر القدرة **P** عاملاً أساسياً في عمل الوصلة اللاسلكية: يحتاج جهاز الإستقبال إلى قدر محدد من القدرة لكي يتمكن من التقاط الإشارة اللاسلكية.

سنستعرض تفاصيل قدرة الإرسال والضياعات والأرباح وحساسية أجهزة الإستقبال في **الفصل الثالث**. وسناقش باختصار في هذا الفصل كيفية تعريف وقياس القدرة **P**.

يقاس الحقل الكهربائي بوحدة فولت/متر  $V/m$  (الفرق المحتمل في كل متر) وتتناسب القدرة التي يحتويها هذا الحقل طردياً مع مربع الحقل الكهربائي

$$P \sim E^2$$

يمكننا عملياً قياس القدرة باستخدام نوع محدد من أجهزة الإستقبال (هوائي ومقياس للجهد أو القدرة أو راسم إشارة أو حتى بطاقة شبكة لاسلكية مع حاسب محمول). إن قياس قدرة الإشارة يعني مباشرة قياس مربع جهد الإشارة بالفولت.

## الحساب بالديسيبل

يعتبر الحساب بالديسيبل **(dB)** أكثر المهارات أهمية عند حساب القدرة. لا ينطوي هذا الأسلوب على الكثير من المفاهيم الفيزيائية، ولا يعدو كونه مجرد وسيلة عملية لتبسيط الحسابات.

لا يملك الديسيبل أي وحدة قياس<sup>2</sup>. أي أنه يمثل العلاقة بين قياسين للقدرة، ويتم تعريفه بالعلاقة التالية:

$$dB = 10 \times \text{Log} (P1 / P0)$$

حيث يمكن أن تكون **P1** و **P0** أي قيمتين تريد المقارنة بينهما. غالباً ما تمثل هاتان القيمتان في مجال الشبكات اللاسلكية قدرة الإشارة اللاسلكية.

ما هو سبب سهولة استخدام مفهوم الديسيبل؟ تسلك غالبية الظواهر الطبيعية شكلاً أسياً، فالأذن البشرية على سبيل المثال تتحسس صوتاً يعادل ضعف صوت آخر عندما تكون إشارته الفيزيائية أكبر بعشرة أضعاف.

<sup>2</sup> من الأمثلة الأخرى على المقاييس التي لا تملك وحدة قياس النسبة المئوية % والتي يمكن استخدامها في جميع أنواع الكميات أو الأرقام. تملك المقاييس أمثال القدم والكيلو غرام وحدات ذات مقادير ثابتة، في حين تمثل المقاييس عديمة الواحدات علاقة ما.

ينبغي التنويه إلى وجود عدة مناطق فرانيل، على الرغم من أننا معنيون بشكل أساسي بالمنطقة الأولى. ستتلاشى الإشارة الواصلة إلى نقطة النهاية إذا انسدت هذه المنطقة بعائق ما (كشجرة أو مبنى). ولذلك يتوجب علينا عند بناء الوصلات اللاسلكية التأكد من خلو هذه المنطقة من أية عوائق. لكن الكمال غاية لا تترك، لذلك فإننا نحاول عادة أثناء تصميم الشبكات اللاسلكية التحقق من خلو المساحة التي تحتوي على حوالي 60 بالمئة من منطقة فرانيل الأولى من العوائق.

إليك فيما يلي معادلة يمكن استخدامها لحساب منطقة فرانيل الأولى:

$$r = 17.31 \times \sqrt{(N(d_1 \times d_2) / (f \times d))}$$

حيث  $r$  هو نصف قطر منطقة فرانيل بالأمتار،  $N$  رقم المنطقة المراد حسابها،  $d_1$  و  $d_2$  هي المسافات الفاصلة بين العائق ونهايتي الوصلة،  $d$  طول المسافة الكاملة بالأمتار و  $f$  هو التردد بالميجاهرتز. تعطي هذه المعادلة نصف قطر منطقة فرانيل بالأمتار. لحساب الإرتفاع فوق سطح الأرض يتوجب عليك طرح النتيجة من ارتفاع خط مباشر مرسوم بين قمتي البرجين.

لنحسب على سبيل المثال حجم منطقة فرانيل الأولى في منتصف وصلة طولها 2 كيلومتر تعمل بتردد قدره 2.437 غيغاهرتز (القناة 6 ضمن المعيار 802.11b):

$$\begin{aligned} r &= 17.31 \sqrt{(1 \times (1000 \times 1000) / (2437 \times 2000))} \\ r &= 17.31 \sqrt{(1000000 / 4874000)} \\ r &= 7.84 \text{ meters} \end{aligned}$$

لنفترض بأن ارتفاع كل من البرجين المستخدمين يساوي 10 أمتار، أي أن منطقة فرانيل الأولى ستمر على ارتفاع قدره 2.16 متراً فقط فوق سطح الأرض عند منتصف الوصلة. يمكننا أيضاً حساب ارتفاع الهيكل القادر على تحقيق شرط توفر 60% من مسافة فرانيل الأولى:

$$\begin{aligned} r &= 17.31 \sqrt{(0.6 \times (1000 \times 1000) / (2437 \times 2000))} \\ r &= 17.31 \sqrt{(600000 / 4874000)} \\ r &= 6.07 \text{ meters} \end{aligned}$$

نستنتج بطرح هذا الحاصل من إرتفاع البرج (10 أمتار) بأن وجود هيكل بارتفاع 3.93 متراً عند منتصف الوصلة سيسد ما يقارب 60% من منطقة فرانيل الأولى. يمكننا تجاوز هذه المشكلة عبر تركيب الهوائيات على ارتفاع أكبر أو عبر تغيير إتجاه الوصلة لتجنب هذه العوائق.

إن عرض أشعة الضوء المرئي يزداد أيضاً بنفس الأسلوب، وإذا راقبت هذه الأمواج أثناء عبورها لمسافات طويلة بما فيه الكفاية ستلاحظ نفس التأثير على الرغم من قصر طول هذه الأمواج. يبلغ نصف قطر شعاع من الليزر فائق التركيز موجه إلى القمر 100 متر عند بلوغه سطح القمر. يمكنك مراقبة هذه الظاهرة بنفسك باستخدام قلم ليزر منخفض الثمن ومنظار في ليلة صافية. حاول توجيه شعاع الليزر إلى جبل بعيد أو إلى بناء غير مأهول (كمنازة أو برج) عوضاً عن توجيهه إلى القمر. سيزداد نصف قطر شعاع الليزر مع ازدياد المسافة التي سيقطعها.

لا يقتصر خط النظر الذي سنحتاجه للحصول على وصلة لاسلكية مثلى بين النقطتين أ و ب على خط مستقيم وحسب – بل يشبه الشكل المطلوب إلى حد ما إصبع السيجار أو الشكل البيضي. يمكننا الحصول على عرض هذا الخط باستخدام مبدأ مناطق فرانيل Fresnel zones.

### ما هي مناطق فرانيل؟

إن النظرية الكاملة لمناطق فرانيل (وهي تلفظ فرانيل رغم أنها تكتب بالإنكليزية Fresnel) معقدة للغاية، إلا أن المبدأ الأساسي سهل الاستيعاب: نعلم من مبدأ هويغنز بأن كل نقطة من واجهة الموجة تشكل نقطة إنطلاق لمجموعة جديدة من الأمواج الكروية. كما نعلم أيضاً بأن عرض شعاع الأمواج الصغيرة يزداد مع المسافة. كما أن الأمواج منسوية التردد تتسبب في التشويش على بعضها البعض. تتعلق نظرية مناطق فرانيل بالخط الواصل بين النقطتين أ و ب بالإضافة إلى المساحة المحيطة بهذا الخط والتي تسهم في تحديد الإشارات التي ستصل إلى النقطة ب. تنتقل بعض الأمواج من النقطة أ إلى النقطة ب بشكل مباشر، في حين يسلك البعض الآخر مسارات مختلفة عن هذا الخط المستقيم، أي أن هذه الأمواج ستقطع مسافة أطول مما سيؤدي إلى حدوث فرق في التزامن فيما بينها. إذا كان هذا الفرق مساوياً لطول الموجة بأكمله سنحصل على تشويش بناءً أي أن الإشارات ستضخم بعضها البعض. يمكننا بإجراء بعض الحسابات اعتماداً على هذا المبدأ إيجاد مناطق حلقة تحيط بالخط المستقيم الواصل بين النقطتين أ و ب تسهم بفعالية في إيصال الإشارة إلى النقطة ب.

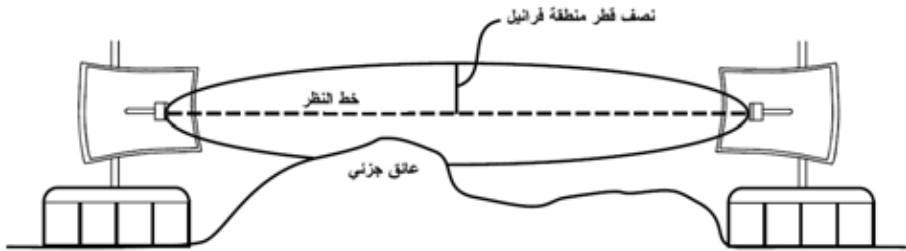

شكل 2.10: نلاحظ في هذا الشكل بأن منطقة فرانيل مغطاة جزئياً، على الرغم من وضوح خط النظر بين النقطتين.

بعضهما بعضاً  $(0=(1-)+1)$  وهو ما يدعى بالتشويش الهدام **destructive interference**.

يمكنك عملياً تجربة هذا التأثير على الأمواج المائية باستخدام قضيبين صغيرين لتشكيل أمواج دائرية - ستلاحظ عن التقاء هاتين الموجتين مناطق يزداد فيها ارتفاع الأمواج ومناطق أخرى تبقى شبه ساكنة.

لكي يتمكن سيلان من الأمواج من تضخيم أو إفناء بعضهما البعض ينبغي أن يكون طول الموجة في كل منهما متساوياً بالإضافة إلى وجود انحراف **phase shift** ثابت (أي نفس التباعد بين قمتي موجتين).

يستخدم مصطلح التشويش **Interference** في مجال الشبكات اللاسلكية بمعناه الأشمل للتعبير عن الإضطرابات الناتجة عن المصادر الخارجية للإشارات اللاسلكية (كالقنوات المجاورة مثلاً). أي أن الحديث عن التشويش في الشبكات اللاسلكية يعني جميع الإضطرابات الناتجة عن الشبكات الأخرى وغيرها من مصادر الأمواج الصغيرة. ويعتبر التشويش من أهم العقبات التي تواجه بناء الوصلات اللاسلكية، لا سيما في المناطق الحضرية المكتظة أو المساحات المغلقة (كمراكز المؤتمرات) حيث تتنافس عدة شبكات على استخدام طيف الترددات.

عند التقاء مساري موجتين متساويتين في الإرتفاع متباعدين بشكل عكسي فإن كلا منهما تفني الأخرى ويتعذر حينها استقبال الإشارة اللاسلكية. لكن الإحتمال الأكبر هو أن تندمج هاتين الموجتين لتشكيل موجة مشوهة تماماً لا يمكن استثمارها فعلياً لنقل البيانات. تستخدم تقنيات الترميز المختلفة بالإضافة إلى الأقتية المتعددة لتجاوز الآثار السلبية لمشكلة التشويش لكنها لا تستطيع التخلص منها بالكامل.

## خط النظر

من السهل استيعاب مفهوم **خط النظر (LOS) line of sight** في حالة الضوء المرئي: إن تمكنك من رؤية النقطة ب أثناء وقوفك عند النقطة أ يعني بالضرورة وجود خط للنظر بين هاتين النقطتين. نحصل على خط النظر إذا تمكنا من رسم خط مستقيم بين النقطتين أ و ب دون وجود أية عوائق في مساره.

لكن مبدأ خط النظر يزداد تعقيداً عند التعامل مع الأمواج الصغيرة. تذكر بأن غالبية خواص إنتشار الأمواج الكهرطيسية تتناسب طردياً مع طول موجتها، وهو ما ينطبق أيضاً على ازدياد عرض الأمواج أثناء سيرها. يملك الضوء المرئي طول موجة يعادل 0.5 مايكرومتر تقريباً، في حين يبلغ طول الأمواج الصغيرة المستخدمة في الشبكات اللاسلكية عدة سنتيمترات، مما يعني بأن أشعة هذه الأمواج أ عرض بكثير، وبالتالي فهي تتطلب مساحة أكبر لانتقالها.

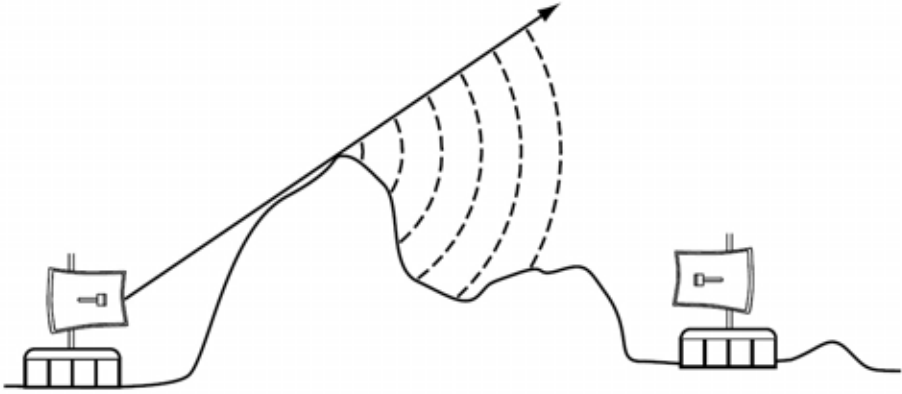

شكل 2.8: الإنحراف عند قمة جبل.

ينبغي التنويه إلى أن الإنحراف يتسبب في إضعاف قدرة الموجة: حيث أن طاقة الموجة المنحرفة أقل بكثير من طاقة واجهة الموجة الأساسية والتي تسببت في تشكيل هذه الموجة المنحرفة. لكنك قد تتمكن في بعض الحالات الخاصة جداً من استثمار تأثير الإنحراف لتجاوز العوائق.

### التشويش

عند التعامل مع الأمواج فإن واحد + واحد قد لا تساوي اثنين، بل قد تساوي صفراً أيضاً!

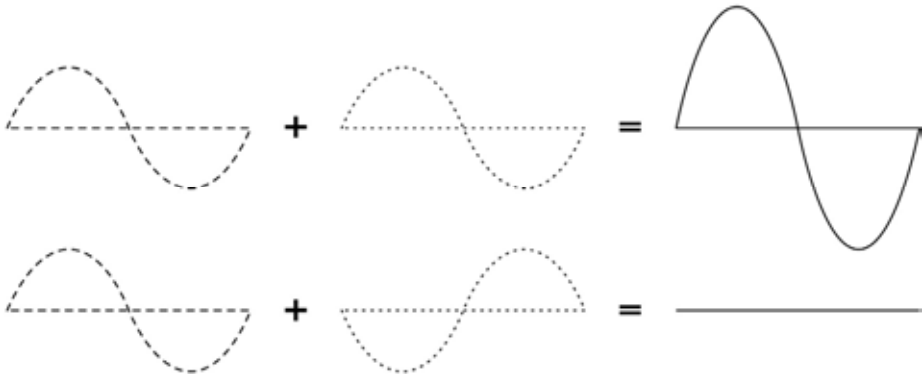

شكل 2.9: التشويش البناء والتشويش الهدام.

يسهل علينا استيعاب ذلك من خلال رسم موجتين جيبيتين وجمع ارتفاعيهما. سنحصل في هذه الحالة على القيمة العظمى عند التقاء الذروتين ( $2=1+1$ ) وهو ما يدعى بالتشويش البناء **constructive interference**، أما عند التقاء الذروة بالحضيض ستفني الموجتان

## شكل 2.6: الانحراف من خلال شق ضيق.

يوفر مبدأ هويغنز نموذجاً يسهل علينا تفسير هذه الظاهرة. لنتخيل معاً بأن كل نقطة من واجهة الموجة يمكن اعتبارها في أية لحظة نقطة انطلاق لموجة (موجة صغيرة) كروية جديدة. لقد ساهم فرانسيل Fresnel لاحقاً بتطوير هذه الفكرة بشكل يقال بأنه قادر على تفسير ظاهرة الانحراف. دعنا الآن نكتفي بالإعتماد على مبدأ هويغنز كونه يفي بالغرض.

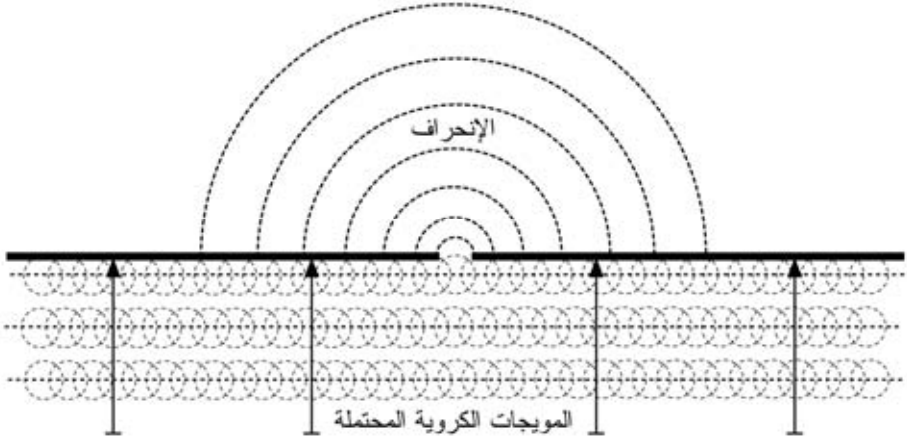

## شكل 2.7: مبدأ هويغنز.

تستغل الأمواج تأثير الانحراف للانحناء حول الزوايا أو عبر الفتحات في حاجز ما. إن قصر طول أمواج الضوء المرئي يجعل من الصعب على الإنسان تلمس هذا التأثير. لكن الأمواج الصغيرة والتي يبلغ طول موجتها عدة سنتيمترات تظهر جلياً تأثيرات الانحراف عند اصطدامها بالجدران وقمم الجبال وغيرها من العوائق، حيث يظهر هذا التأثير وكأنه قد تسبب في تغيير اتجاه سير الموجة والتفافها حول الزوايا.



على الرغم من بساطة قواعد الإنعكاس الأساسية إلا أن الأمر سيزداد تعقيداً عند تخيل مساحة مكتب ما تحتوي الكثير من القطع المعدنية ذات الأشكال المختلفة. ينطبق ذلك أيضاً على المناطق الحضرية، فإذا أمعنت النظر في محيط المدينة ستفاجئ بكم المواد المعدنية المنتشرة في كل مكان. تفسر هذه الظاهرة أهمية تأثير تعدد المسارات **multipath effects** (أي وصول الإشارة إلى وجهتها عبر مسارات عدة، وبالتالي بفترات زمنية مختلفة) عند التعامل مع الشبكات اللاسلكية. تشكل المسطحات المائية وأمواجها التي تتحرك على الدوام عاكساً فائق التعقيد يستحيل حساب تأثيراته والتكهن بها بدقة.

لاحظ أيضاً بأن الإستقطاب يؤثر أيضاً على انعكاس الأمواج اللاسلكية، حيث تتفاوت كيفية انعكاس الأمواج بتغير استقطابها.

يستثمر الإنعكاس بشكل إيجابي أثناء بناء هوائيات الشبكات اللاسلكية، حيث يتم تركيب صفائح معدنية قطعية على سبيل المثال خلف مرسل أو مستقبل الإشارات اللاسلكية لتجميع الإشارات وتركيزها ضمن نقطة محددة.

### الإنحراف

وهو الإنحناء الظاهر في الأمواج لدى ارتطامها بعائق ما، ويمكن وصفه بأنه تأثير "مناورة الأمواج عند الزوايا".

لنتخيل موجة مائية تسير وفق واجهة مستقيمة كذلك الأمواج التي نراها تلتف فوق سطح المحيط. لنضع عائقاً صلباً (كسور خشبي مثلاً) في وجه هذه الموجة لإيقافها. إذا ما صنعنا شقاً ضيقاً في هذا السور ستبدأ موجة دائرية بالتشكل انطلاقاً من هذا الشق، لتبلغ نقاطاً لا تقع على نفس المسار المستقيم للموجة الأساسية وحسب، بل تقع على جانبي الفتحة أيضاً. يصعب تفسير كيفية وصول الأمواج إلى نقاط مخفية بسبب حاجز ما عند النظر إلى واجهة الموجة المائية - والتي قد تكون أيضاً موجة كهرومغناطيسية - باعتبارها شعاعاً (أي خطاً مستقيماً) في حين يسهل تصورهما على شكل واجهة للموجة استيعاب هذه الظاهرة.

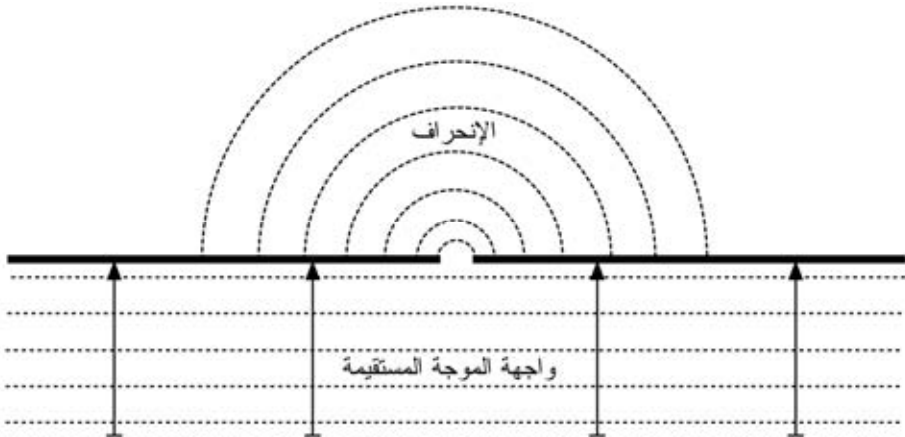

الجوية) أن تقوم بالقياس والتحقق من أن هذه المادة لا تمتص الإشارات اللاسلكية ذات التردد 2.4 غيغاهرتز. يمكنك القيام بذلك ببساطة عبر وضع قطعة من المادة التي تريد التحقق من امتصاصها في فرن للأموح الصغيرة لعدة دقائق، إذا تمكن الفرن من تسخين العينة فإن هذا يعني بأن هذه المادة تمتص الأمواح اللاسلكية وينبغي تجنب استخدامها لحماية التجهيزات من العوامل الجوية.

لنتحدث أخيراً عن أنفسنا: تتشكل غالبية جسم الإنسان (بالإضافة إلى الكائنات الحية الأخرى) من الماء. أي أننا قد نعتبر بالنسبة للشبكات اللاسلكية أكياساً كبيراً من الماء تتسبب في الكثير من الإمتصاص. من الأخطاء الشائعة لدى تركيب نقاط الولوج في المكاتب ومقاهي الإنترنت والمكاتب والمناطق المأهولة تثبيتها بشكل تجبر معه الإشارة اللاسلكية على اختراق أجساد الكثير من الناس.

### الإنعكاس

تنعكس الأمواح اللاسلكية تماماً كالضوء المرئي عند التقائها بمواد ذات خواص معينة: تعتبر الأسطح المائية والمعدنية من أكثر المواد العاكسة للأمواح اللاسلكية. يتم الإنعكاس وفق قاعدة بسيطة للغاية، حيث تتساوى زاوية ورود الموجة إلى السطح العاكس مع زاوية انعكاسها عنه. من الجدير بالذكر بأن تأثير شبكة كثيفة من القضبان يكافئ من وجهة نظر الأمواح اللاسلكية تأثير سطح مصمت مادامت المسافة بين القضبان صغيرة بالمقارنة مع طول الموجة (في حال الأمواح ذات التردد 2.4 غيغاهرتز فإن شبكة من القضبان المتباعدة بمقدار 1 سنتيمتر تكافئ تأثير سطح معدني مستو).

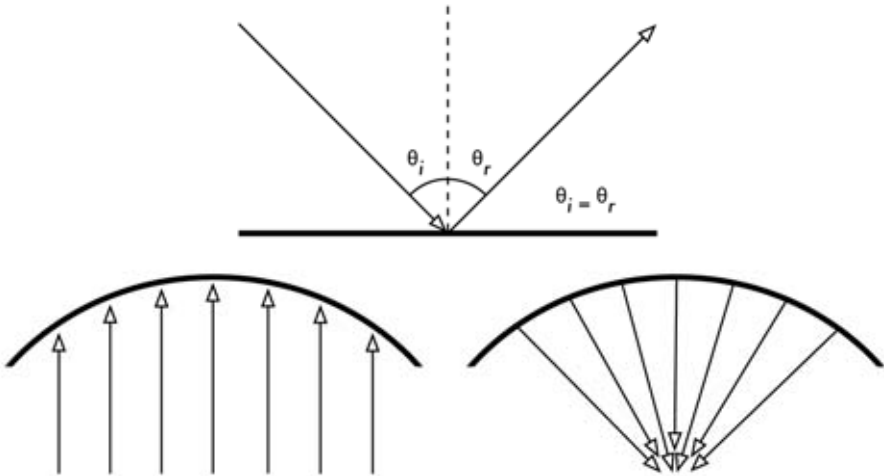

شكل 2.5: إنعكاس الأمواح اللاسلكية. تتساوى زاوية الورد دائماً مع زاوية الإنعكاس. يستخدم العاكس القطعي هذه الميزة لتركيز الأمواح اللاسلكية المنتشرة على سطحه في اتجاه واحد.

لنلق نظرة على ما يحدث للأمواج الكهرومغناطيسية أثناء انتشارها.

### الإمتصاص

تضعف الأمواج الكهرومغناطيسية أو تتخامد بشكل عام عند اختراقها لشيء ما (مادة ما). يعتمد مقدار القدرة المفقودة على تردد هذه الأمواج وطبيعة المادة المخترقة. ففي حين يعتبر زجاج النوافذ شفافاً بالنسبة للضوء فإن الزجاج المستخدم في النظارات الشمسية يحجب قسماً كبيراً من كثافة الضوء بالإضافة إلى الإشعاع فوق البنفسجي.

يستخدم عامل الإمتصاص للدلالة على تأثير مادة ما على الإشعاع المار من خلالها. تعتبر المادتين التاليتين أكثر المواد امتصاصاً للأمواج الصغيرة (الميكروية):

- **المعادن.** يمكن للإلكترونات أن تتحرك بحرية ضمن المعادن، وبالتالي تستطيع الإهتزاز وامتصاص قدرة الأمواج العابرة.
- **الماء.** تتسبب الأمواج الصغيرة في تزامم جزيئات الماء حولها مما يتسبب في امتصاص طاقة هذه الأمواج<sup>1</sup>.

يمكننا في مجال الشبكات اللاسلكية اعتبار المعادن والماء مواد ماصة مثالية: أي أننا لن نتمكن من اختراق هذه المواد (مع أن الطبقات الرقيقة من الماء قد تسمح بمرور بعض القدرة). تملك هذه المواد تأثيراً على الأمواج الصغيرة يكافئ تأثير الحائط الحجري على الضوء. يتوجب علينا الإنتباه أثناء الحديث عن الماء إلى وجود عدة أشكال محتملة: مطر، ضباب ورطوبة، غيوم منخفضة وما إلى ذلك. ستعترض جميع هذه الأشكال طريق الوصلات اللاسلكية، ونظراً للتأثير القوي لهذه المواد فإن تغيراً بسيطاً في الأحوال الجوية قد يتسبب في تعطيل الوصلة اللاسلكية.

هناك أيضاً مواد أخرى تؤثر على امتصاص الأمواج اللاسلكية بشكل أكثر تعقيداً.

يعتمد مقدار امتصاص **الأشجار والأخشاب** للأمواج اللاسلكية على مقدار الماء الذي تحتويه. ففي حين تعتبر الأخشاب القديمة الجافة شبه شفافة فإن الأخشاب النضرة الرطبة تمتص الإشارة بشكل كبير.

لا تمتص **المواد البلاستيكية** وما يشابهها قسماً كبيراً من قدرة الإشارة اللاسلكية، لكن ذلك يعتمد بالدرجة الأولى على تردد هذه الإشارات وطبيعة المادة نفسها. ننصحك قبل البدء باستخدام مادة بلاستيكية لبناء عنصر ما (كعلبة لحماية التجهيزات والهوائيات من العوامل

1 تنص إحدى الإشاعات على أن الماء يبداً بالرنين عند التردد 2.4 غيغاهرتز، ولذلك فإن هذا التردد هو المستخدم في أفران الأمواج الصغيرة. عملياً لا يملك الماء أي تردد معين للرنين. تدور جزيئات الماء وتهتز حول الإشارات اللاسلكية القريبة، وتسخن عند وجود أمواج لاسلكية عالية القدرة، مهما كان تردد هذه الأمواج. يعود سبب استخدام التردد 2.4 غيغاهرتز في أفران الأمواج الصغيرة إلى كونه متاحاً للاستخدام ضمن حزمة ترددات التطبيقات الصناعية، العلمية والطبية والتي لا تحتاج إلى الحصول على ترخيص.

من الصعب أن نتخيل كيفية اجتياز الأمواج للمواد الصلبة، لكن هذا ما يحدث فعلياً في حالة الأمواج الكهرطيسية. تتمكن الأمواج الأطول عادة (أي ذات الترددات الأصغر) من اختراق العوائق بشكل يفوق نظيراتها الأقل طولاً (أي ذات الترددات الأعلى). يمكن لإشارة البث الإذاعي FM على سبيل المثال (ذات تردد 88 ميغاهرتز) تجاوز الأبنية والعوائق الأخرى بسهولة في حين تعاني الأمواج الأقصر (مثل الهواتف النقالة التي تعمل وفق الترددات 900 ميغاهرتز و1800 ميغاهرتز) من صعوبات جمة في اختراق المباني. يعتمد هذا التأثير جزئياً على ارتفاع قدرة الإرسال المستخدمة في البث الإذاعي FM والهواتف النقالة، إلا أنه ناتج أيضاً عن إختلاف طول الموجة اللاسلكية.

### الأمواج الأقصر قادرة على حمل المزيد من البيانات

كلما ازدادت سرعة نبض الموجة ازدادت كمية المعلومات التي تستطيع حملها. يمكننا مثلاً استخدام كل نبضة أو دورة لنقل بت واحد من البيانات الرقمية، قيمته (0) أو (1)، (نعم) أو (لا).

يشكل مبدأ **هويغنز Huygens Principle** (نسبة إلى عالم الفيزياء والرياضيات والفلك الهولندي كريستيان هويغنز Christiaan Huygens 1629-1695) والذي يمكن تطبيقه على جميع أشكال الأمواج منطلقاً فائق الأهمية لاستيعاب كيفية انتشار الأمواج اللاسلكية.

تخيل بأنك تغمس قضيباً شاقولياً في سطح بركة راكدة مما سيتسبب في تحريك سطح الماء. ستغادر الأمواج الناشئة مركز القضيب - مكان غمس القضيب في الماء - على شكل دوائر متحدة المركز. ستدفع جزئيات الماء المترقصة (بغض النظر عن اتجاه حركتها) الجزئيات المجاورة للقيام بنفس الحركة: أي أن موجة دائرية ستبدأ بالتشكل بدءاً من كل نقطة اضطراب. هذا هو أبسط أشكال مبدأ هويغنز. التعريف التالي مقتبس من موسوعة ويكيبيديا: [wikipedia.org](http://wikipedia.org)

"مبدأ هويغنز هو أسلوب تحليل يطبق على انتشار الأمواج في حد الحقل الأقصى، وينص على أن كل نقطة من واجهة الموجة أثناء انتشارها تشكل بحد ذاتها مركزاً لاضطراب جديد وبالتالي مصدراً لسيل جديد من الأمواج، وبأنه يمكن اعتبار الموجة المنتشرة بأكملها مشكلة من حاصل جميع الأمواج الثانوية المتشكلة من نقاط الوسط الناقل التي عبرتها هذه الموجة. يساعدنا هذا التفسير لانتشار الموجة في استيعاب العديد من الظواهر المتعلقة بسلوك الموجة كالإنكسار على سبيل المثال".

ينطبق مبدأ هويغنز على جميع أشكال الأمواج: الأمواج اللاسلكية أو أمواج سطح الماء أو الأمواج الصوتية أو الضوء - باستثناء أن طول موجة الضوء فائق الصغر بشكل يتعذر معه على الإنسان أن يرى هذه التأثيرات بشكل مباشر.

سيساعدنا هذا المفهوم على استيعاب مفاهيم الإنكسار، مناطق فرانيل، ضرورة وجود خط للنظر بالإضافة إلى تفسير الحالات التي تتمكن فيها الأمواج من تجاوز الزوايا الصعبة دون وجود خط للنظر.

تساوي 5 ميغاهرتز فقط، أي أن القنوات المتجاورة ستتراكب فوق بعضها البعض مما قد يتسبب في حدوث التثويش كما يتضح من الشكل 2.4.

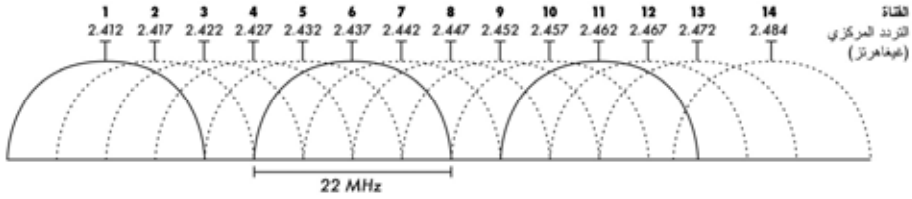

شكل 2.4: الأتنية والترددات المكافئة عند مركز كل منها في معيار 802.11b. لاحظ بأن الأتنية 1، 6 و 11 لا تتراكب فوق بعضها البعض.

للحصول على قائمة بجميع الأتنية والترددات المكافئة لمركز كل منها في المعايير 802.11a و 802.11b/g راجع الملحق ب.

## سلوك الأمواج اللاسلكية

إليك فيما يلي مجموعة من القواعد الأساسية المفيدة أثناء التخطيط المبني للشبكات اللاسلكية:

- يزداد مدى الإشارة اللاسلكية بازدياد طول الموجة
- كلما ازداد طول الموجة ازدادت قدرتها على اختراق وتجنب العوائق
- كلما قل طول الموجة ازدادت كمية البيانات التي تستطيع نقلها

على الرغم من أن استيعاب هذه القواعد قد يبدو سهلاً للوهلة الأولى فإن تبسيطها بمثال عملي سيساعدك على فهمها بشكل أفضل.

## الأمواج الأطول تسير لمسافات أبعد

عند تساوي مستويات القدرة فإن الأمواج الأطول تظهر قدرة على السير لمسافات أبعد من الأمواج القصيرة. يظهر هذا التأثير جلياً في الإرسال الإذاعي FM لدى مقارنة جهاز إرسال FM يعمل بتردد 88 ميغاهرتز مع آخر يعمل بتردد أعلى 108 ميغاهرتز. تتمكن أجهزة الإرسال ذات الترددات الأخفض غالباً من بلوغ مسافات أبعد من تلك التي تعمل بترددات أعلى باستخدام نفس قدرة الإرسال.

## الأمواج الأطول تجتاز العوائق

لن تتمكن قطعة خشبية تعلق سطح الماء بمقدار 5 ميلليمترات من إيقاف موجة طولها 5 أمتار. أما إذا استبدلت هذه القطعة الخشبية بسفينة ترتفع 50 متراً عن سطح الماء فإن الموجة لن تتمكن حينها من متابعة مسارها. تعتمد المسافة التي تستطيع الموجة بلوغها على العلاقة بين طول هذه الموجة وحجم العوائق التي ستعترض طريقها.

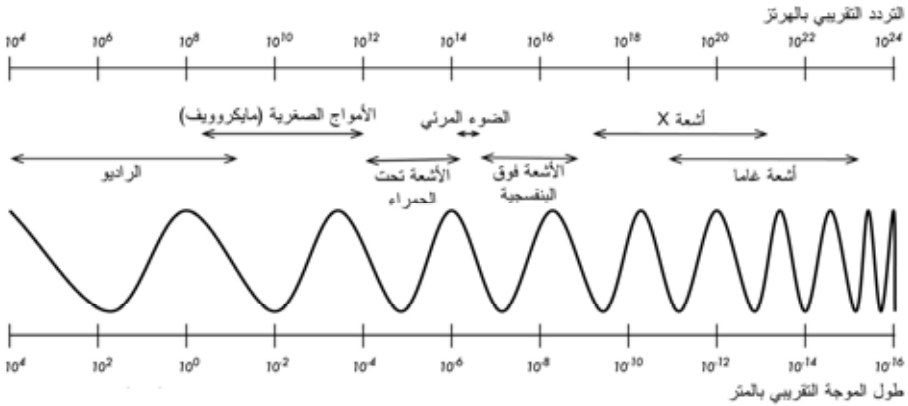

شكل 2.3: الطيف الكهرطيسي.

سينصب اهتمامنا في هذا الكتاب على الترددات الواقعة ضمن المجال 2.412 – 2.484 غيغاهرتز والمستخدم في معايير الشبكات اللاسلكية 802.11b و 802.11g (والمكافئة لطول موجة يعادل 12.5 سنتيمتراً تقريباً). تعمل بعض التجهيزات المتوفرة في الأسواق أيضاً ضمن مجال الترددات 5.170 – 5.805 غيغاهرتز (والمكافئ لطول موجة يعادل 5-6 سنتيمتراً تقريباً).

## عرض الحزمة Bandwidth

وهو أحد المصطلحات التي ستصادفها بكثرة أثناء تعاملك مع المبادئ الفيزيائية للشبكات اللاسلكية، ويشكل مقياساً لنطاق الترددات. أي أن عرض الحزمة المكافئ لجهاز يعمل ضمن نطاق الترددات 2.40 وحتى 2.48 غيغاهرتز يعادل 0.08 غيغاهرتز (أو 80 ميغاهرتز – الشكل الأكثر شيوعاً للتعبير عن عرض الحزمة).

من السهل أن نلاحظ العلاقة الوثيقة التي تربط بين عرض الحزمة المحدد في التعريف السابق وكمية البيانات التي يمكن نقلها ضمن هذه الحزمة، فكلما ازدادت المساحة المتاحة ضمن حزمة الترددات كلما ازدادت كمية البيانات التي يمكنك تحميلها على هذه الحزمة في لحظة معينة. غالباً ما يستخدم مصطلح عرض الحزمة للدلالة على مفهوم نفضل تسميته سرعة نقل البيانات data rate: "يبلغ عرض حزمة وصلة الإنترنت عندي في المنزل 1 ميغابت في الثانية"، أي أن هذه الوصلة قادرة على إرسال البيانات بسرعة تصل حتى 1 ميغابت في الثانية.

## الترددات والأقنية

لننمّن النظر سوية في كيفية استخدام حزمة الترددات 2.4 غيغاهرتز في معيار 802.11b. يتم تقسيم طيف الترددات إلى أجزاء متساوية الحجم منتشرة على طول الحزمة تدعى أقنية channels. لاحظ بأن عرض كل قناة يعادل 22 ميغاهرتز لكن مسافة التباعد فيما بينها

تبرز أهمية الإستقطاب عند تثبيت اتجاه الهوائيات. إن إهمال الإستقطاب في هذه الحالة قد يؤدي إلى حصولك على إشارة ضعيفة جداً على الرغم من استخدامك لهوائيات ممتازة، تسمى هذه الحالة **عدم توافق الإستقطاب**.

### الطيف الكهرطيسي

تنتشر الأمواج الكهرطيسية ضمن مجال واسع من الترددات (وبالتالي أطوال الموجة). يدعى مجال الترددات وأطوال الموجة هذا **بالطيف الكهرطيسي electromagnetic spectrum**. يعتبر الضوء أكثر الأجزاء المألوفة من هذا الطيف بالنسبة للإنسان، ويشكل الجزء المرئي من طيف الترددات الكهرطيسية. يتوضع الضوء المرئي بين التردد  $7.5 \times 10^{14}$  هرتز و  $3.8 \times 10^{14}$  هرتز، والتي توافق أطوال الموجة من حوالي 400 نانو متر (بنفسجي/أزرق) وحتى 800 نانو متر (أحمر).

من أجزاء الطيف الكهرطيسي الأخرى شائعة الإستخدام **التيار المتناوب Alternating Current (AC)** أو تيار شبكة القدرة الكهربائية (بتردد 60/50 هرتز)، الأشعة الروتجينية **X-Rays/ Roentgen**، الأشعة فوق البنفسجية **Ultraviolet** (وتشغل جزء الترددات الأعلى من الضوء المرئي)، الأشعة تحت الحمراء **Infrared** (وهي تشغل جزء الترددات الأقل من الضوء المرئي) وغيرها. يستخدم مصطلح **راديو Radio** للدلالة على جزء الطيف الكهرطيسي الذي يمكن توليد الأمواج ضمنه عبر تطبيق تيار متناوب على هوائي، وهو يكافئ مجال الترددات من 3 هرتز وحتى 300 غيغاهرتز. لكن هذا المجال قد ينحصر في بعض الأحيان بالحد الأعلى المكافئ لـ 1 غيغاهرتز.

يخطر الإرسال الإذاعي **FM** (والذي يستخدم تردداً يعادل 100 ميغاهرتز تقريباً) إلى البال على الفور عند الحديث عن الراديو. تسمى المنطقة الواقعة بين الراديو والأشعة تحت الحمراء بالأمواج الصغيرة (الميكروية **Microwave**) والتي تتراوح تردداتها بين 1 غيغاهرتز وحتى 300 غيغاهرتز، وتتراوح أطوال الموجة المكافئة لها بين 30 سنتيمتراً حتى 1 ميليمتر.

يعتبر فرن الأمواج الصغيرة **Microwave Oven** أكثر استخدامات الأمواج الصغيرة شيوعاً، وهو يعمل ضمن نفس مجال ترددات معايير الشبكة اللاسلكية التي سنتعامل معها. يقع هذا المجال ضمن الحزم التي تركت مفتوحة للإستخدامات العامة دون الحاجة إلى الحصول على ترخيص، وهي تدعى حزمة التطبيقات الصناعية والعلمية والطبية **ISM band**. تقوم الحكومات عادة بتطبيق قوانين صارمة على غالبية الأجزاء المتبقية من الطيف الكهرطيسي والتي قد يكلف الحصول على ترخيص للعمل ضمنها مبالغ طائلة، لا سيما تلك المستخدمة لأغراض البث (الإذاعي والتلفزيوني) إضافة إلى الإتصالات الصوتية وإتصالات نقل البيانات. على الرغم من ذلك فإن غالبية الدول تتيح استخدام حزم التطبيقات الصناعية والعلمية والطبية **ISM** دون الحاجة إلى ترخيص.

$$10^9 \times 2.4 \times 10^8 \times 3 =$$

$$10^{-1} \times 1.25 =$$

$$12.5 \text{ سنتيمتر}$$

يحدد التردد وطول الموجة القسط الأكبر من كيفية تصرف هذه الموجة، بدءاً من الهوائيات التي سنقوم ببنائها وحتى العوائق التي ستعترض طريق الوصلات اللاسلكية التي ننوي تشغيلها. كما تحدد هاتين الخاصيتين معظم الفروقات بين المعايير المختلفة والتي سنختار فيما بينها، لذلك فإن استيعاب المفاهيم الأساسية لخاصية التردد وطول الموجة سيساعدنا كثيراً أثناء العمل في مجال الشبكات اللاسلكية.

## الإستقطاب Polarization

يعتبر الإستقطاب أحد الخصائص الهامة أيضاً للأمواج الكهرطيسية، وغايته توصيف إتجاه شعاع الحقل الكهربائي.

لنتخيل معاً هوائياً ثنائي القطب (قطعة سلك مستقيمة) متوضع بشكل شاقولي. ستتحرك الإلكترونات في هذا السلك باتجاه الأعلى والأسفل في حين تستحيل حركتها باتجاه الأطراف (نتيجة عدم وجود مكان تنتقل إليه في هذا الإتجاه)، وبالتالي فإن الحقول الكهرطيسية ستشير شاقولياً باتجاه الأعلى أو الأسفل. يمتلك الحقل الكهربائي الذي سيسنع من السلك في هذه الحالة والذي سينتقل على شكل موجة إستقطاباً خطياً شاقولياً. إذا ما غيرنا من توضع الهوائي وقمنا بتركيبه بشكل مسطح على الأرض (أفقياً) سنحصل عندها على استقطاب أفقي.

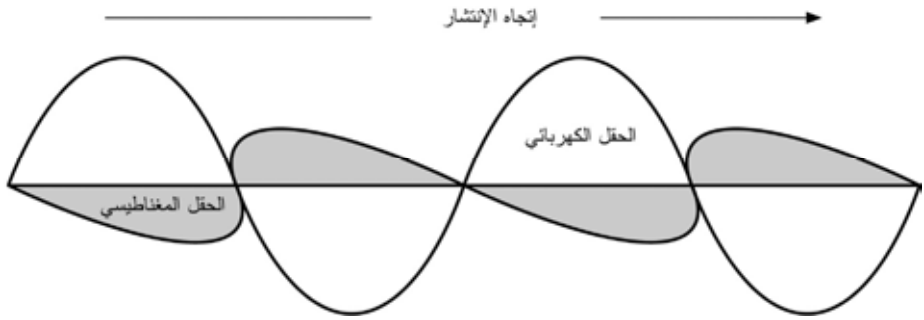

شكل 2.2: عناصر الحقل الكهربائي والحقل المغناطيسي المرافق لموجة كهرطيسية. يوصف الإستقطاب بإتجاه الحقل الكهربائي.

يعتبر الإستقطاب الخطي أحد الأشكال الممكنة للإستقطاب، ويستحيل الحصول عليه عملياً بشكله المثالي نظراً لتواجد بعض أجزاء الحقل الكهربائي والتي تشير إلى إتجاهات أخرى على الدوام. من أكثر الأشكال شيوعاً للإستقطاب الإهليلجي، في حين يشكل الإستقطاب الخطي (باتجاه واحد فقط) والدائري (في الإتجاهين معاً بنفس القوة) أقصى طرفي الطيف.



تعادل السرعة في حالة الأمواج الكهرومغناطيسية سرعة الضوء c:

$$\begin{aligned} \text{سرعة الضوء } c &= 300,000 \text{ كيلومتر في الثانية} = 300,000,000 \text{ متر في الثانية} \\ &= 3 \times 10^8 \text{ متر في الثانية} \\ f \times \lambda &= c \end{aligned}$$

لا تحتاج الأمواج الكهرومغناطيسية (على عكس نظيراتها الميكانيكية) إلى وسط ناقل للإنتشار، فهي قادرة على الإنتشار حتى في فراغ الفضاء الخارجي.

### القوى العشرية

يتم التعبير عن الأرقام في حقول الفيزياء، الرياضيات والهندسة عادة باستخدام القوى العشرية. سنستخدم هذه المفاهيم أيضاً أثناء تعاملنا مع الشبكات اللاسلكية للتعبير عن قيم مثل الغيغاهرتز (Giga-Hertz) (GHz) السنتيمتر (Centi-Meter) (cm)، المايكرو ثانية (Micro-Seconds) ( $\mu$ s) وما إلى ذلك.

القوى العشرية			
n	1/1000000000	$10^{-9}$	نانو-
$\mu$	1/1000000	$10^{-6}$	مايكرو-
m	1/1000	$10^{-3}$	ميلي-
c	1/100	$10^{-2}$	سنتي-
k	1 000	$10^3$	كيلو-
M	1 000 000	$10^6$	ميغا-
G	1 000 000 000	$10^9$	غيغا-

يمكننا لدى معرفة سرعة الضوء حساب طول الموجة الموافق لتردد معين. لنأخذ على سبيل المثال التردد المستخدم في الشبكات اللاسلكية العاملة وفق معايير 802.11b والذي يساوي:

$$\begin{aligned} \text{التردد (f)} &= 2.4 \text{ غيغاهرتز} \\ &= 2,400,000,000 \text{ دورة \ الثانية} \end{aligned}$$

$$\text{طول الموجة لامبدا (\lambda)} = \text{السرعة (c) \ التردد (f)}$$

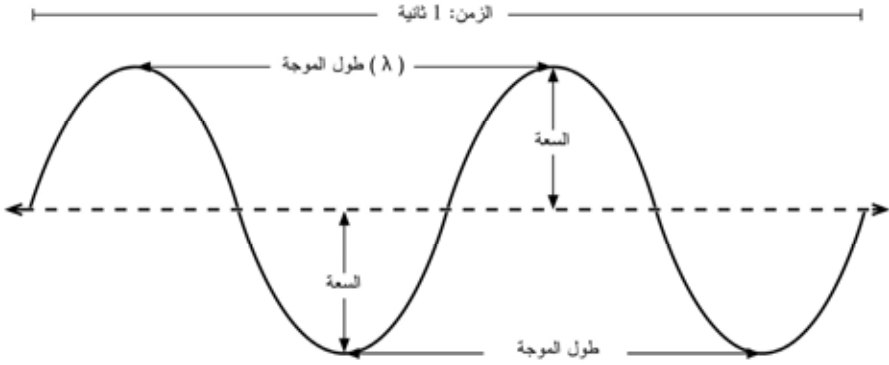

شكل 2.1: طول الموجة، السعة والتردد. يعادل التردد في هذه الموجة دورتين في الثانية أو 2 هرتز.

### القوى الكهرطيسية

القوى الكهرطيسية هي القوى المتشكلة بين الشحنات والتيارات الكهربائية. قد تصادف هذه القوى أحياناً عندما تتلامس أيدينا مع مقبض باب بعد السير على سجادة مصنوعة من مواد غير طبيعية أو عند تسريح شعرنا أمام فرن كهربائي. كما يعتبر البرق أثناء العواصف الرعدية من أكثر أمثلة القوى الكهرطيسية وضوحاً. تسمى القوة بين الشحنات الكهربائية بالقوة الكهربائية في حين تدعى القوى بين التيارات الكهربائية بالقوة المغناطيسية.

الإلكترونات هي جزيئات فائقة الصغر تحمل شحنة كهربائية سالبة، وعلى الرغم من وجود أنواع أخرى من الجزيئات أيضاً إلا أن الإلكترونات هي العنصر المسؤول عن غالبية الظواهر التي نحتاج إلى استيعابها فيما يتعلق بكيفية عمل الأمواج اللاسلكية.

دعنا نتمتع فيما يحدث في قطعة من سلك مستقيم يمكننا أن نرسل الإلكترونات عبره من إحدى نهايتيه إلى النهاية الأخرى وبالعكس وبشكل دوري. سيحمل الجزء العلوي للسلك شحنة سلبية في لحظة ما نظراً لتجمع جميع الإلكترونات السالبة في هذا الجزء، وفي اللحظة التالية ستنتقل جميع هذه الإلكترونات إلى الجزء المقابل وبالتالي ينعكس إتجاه الحقل الكهربائي. تغادر أشعة الحقل الكهربائي (وهي أسهم تتجه من الشحنة الموجبة إلى السالبة) السلك أثناء تكرار هذه الحادثة، أي أنها تشع باتجاه الفضاء المحيط بالسلك.

يدعى هذا السلوك ثنائي القطب (دايبول Dipole) وذلك بسبب وجود قطبين: موجب وسالب. كما يعرف أيضاً بإسم الهوائي ثنائي القطب، وهو أبسط أشكال الهوائيات متعددة الإتجاه. تسمى حركة الحقل الكهربائي هذه بالموجة الكهرطيسية.

لنعد سوية إلى العلاقة التالية:

$$\text{السرعة} = \text{التردد} \times \text{طول الموجة}$$

القاسم المشترك بين هذه الأمثلة هو الإهتزاز الدوري لشيء ما (وسيط أو مادة) وفق عدد معين من الدورات خلال وحدة الزمن. يسمى هذا النوع من الأمواج **الأمواج الآلية (الميكانيكية)** لأنها تنشأ بسبب حركة مادة ما أو الوسط المحيط بها.

عندما تنتقل هذه الإهتزازات (أي عندما لا يقتصر الإهتزاز على مكان واحد) يمكننا القول بأن الأمواج تنتشر في الفضاء الطلق. فالمغني على سبيل المثال يقوم عملياً بإطلاق تذبذبات من الحبال الصوتية في حنجرته والتي تتسبب بدورها في تغيير ضغط الهواء في فمه. هذه التغيرات الدورية في ضغط الهواء تغادر فم المغني وتنتشر في الفضاء الطلق بسرعة الصوت. كما يتسبب الحجر المرمي في بحيرة بإحداث اضطراب ينتشر عبر هذه البحيرة على شكل **موجة**.

تمتلك الموجة سرعة معينة بالإضافة إلى **تردد وطول موجة** محددتين. ترتبط هذه الخواص ببعضها البعض وفق المعادلة التالية:

$$\text{السرعة} = \text{التردد} \times \text{طول الموجة}$$

$$\text{Speed} = \text{Frequency} \times \text{Wavelength}$$

يمثل طول الموجة (والذي يدعى أحياناً **لامبدا  $\lambda$** ) المسافة بين نقطة معينة من موجة ما والجزء المكافئ لهذه النقطة في الموجة التي تليها، مثل المسافة بين أعلى قمتي موجتين متتاليتين. أما التردد فهو عدد الأمواج الكاملة التي تمرر خلال نقطة معينة في واحدة الزمن. تقاس السرعة بوحدة (متر/الثانية) والتردد بالـ (دورة/الثانية أو الهرتز Hertz المسمى اختصاراً Hz) في حين يقاس طول الموجة بالأمتار.

لنأخذ المثال التالي: إذا انتشرت موجة ما على سطح الماء بسرعة متر واحد في الثانية، وكان تذبذبها يعادل 5 دورات في الثانية فإن طول هذه الموجة يساوي 20 سنتيمتراً:

$$1 \text{ متر/الثانية} = 5 \text{ دورات/الثانية} \times \text{طول الموجة}$$

$$\text{طول الموجة} = 1 \div 5 \text{ متراً}$$

$$\text{طول الموجة} = 0.2 \text{ متر} = 20 \text{ سنتيمتراً}$$

تمتلك الأمواج أيضاً خاصية أخرى تدعى **السعة Amplitude** وهي المسافة بين مركز الموجة وأبعد نقطة من إحدى قمتيها، والتي يمكن النظر إليها على أنها ارتفاع الموجة المائية على سبيل المثال. يوضح الشكل 2.1 العلاقة بين التردد وطول الموجة والارتفاع.

في حين يسهل تخيل الأمواج على سطح الماء (يمكنك ببساطة رمي حجر في بركة لكي تشاهد الأمواج المتشكلة أثناء حركتها على سطح الماء مع مرور الزمن) فإن استيعاب السؤال التالي: "ما الذي يتحرك في حالة الأمواج الكهرومغناطيسية؟" يتطلب المزيد من سعة المخيلة.

لكي نتمكن من الإجابة على هذا السؤال لا بد لنا من استيعاب ماهية القوى الكهرومغناطيسية.

## 2

# مقدمة عملية إلى المبادئ الفيزيائية للشبكات اللاسلكية

تستخدم الإتصالات اللاسلكية الأمواج الكهرطيسية (أو الكهرمغناطيسية) لإرسال الإشارات إلى مسافات بعيدة. لا تختلف الوصلات اللاسلكية عملياً من وجهة نظر المستخدم عن أي نوع آخر من الشبكات، حيث أن برامج تصفح الإنترنت والبريد الإلكتروني وغيرها من التطبيقات ستعمل بنفس الأسلوب دون أي تغيير. لكن الأمواج اللاسلكية تتميز ببعض الخصائص المختلفة كلياً بالمقارنة مع أسلاك شبكات الإيثرنت Ethernet. يمكنك على سبيل المثال تتبع المسار الذي يسلكه سلك شبكة الإيثرنت: حدد موقع مقبس الشبكة المثبت على الحائط ومن ثم تتبع السلك حتى تصل إلى نهايته الأخرى. يمكنك أيضاً تركيب عدة أسلاك إيثرنت بجانب بعضها البعض دون أن تخشى حدوث أية مشاكل لأن هذه الأسلاك ستحافظ على الإشارة المنقولة ضمن السلك نفسه.

ولكن كيف ستتمكن من تحديد وجهة الأمواج المرسلة من بطاقة الشبكة اللاسلكية الخاصة بك؟ ما الذي سيحدث عند انعكاس هذه الأمواج على الأشياء الموزعة ضمن الغرفة أو على المباني المحيطة بمسار الوصلة الخارجية؟ هل يمكنك استخدام عدة بطاقات للشبكة اللاسلكية دون أن تشوش على بعضها البعض؟

لا بد لك من استيعاب كيفية عمل الأمواج اللاسلكية لكي تتمكن من بناء وصلات لاسلكية سريعة وموثوقة.

## ما هي الموجة؟

يألف الكثيرون منا الإهتزازات أو التذبذبات بأشكالها المختلفة: فالنواص والشجرة التي تهتز بتأثير الرياح ووتر آلة العود تشكل جميعها أمثلة على التذبذبات.



- هل يمكنني بناء نقطة ولوج باستخدام حاسب شخصي قديم؟ **الصفحة 164.**
- هل يمكنني تثبيت نظام التشغيل غنو/لينكس على نقطة الولوج؟ وما هي الغاية من ذلك؟ **الصفحة 174.**

### التكاليف

- كيف أستطيع التأكد من إمكانية تركيب وصلة لاسلكية ضمن ميزانية محدودة؟ **الصفحة 313.**
- ما هي أفضل أنواع نقاط الولوج ذات السعر المنخفض؟ **الصفحة 157.**
- كيف يمكنني متابعة الزبائن وتحصيل رسوم استخدام شبكتي اللاسلكية؟ **الصفحة 186، 214.**

### الزبائن والشركاء

- هل سأحتاج إلى الإشتراك مع مزود لخدمة الإنترنت إذا رغبت في تزويد خدمات التشبيك؟ لماذا؟ **الصفحة 33.**
- كم زبوناً سأحتاج لتغطية تكاليفي؟ **الصفحة 319.**
- كم زبوناً يمكن لشبكتي اللاسلكية أن تخدم؟ **الصفحة 77.**
- كيف يمكنني تسريع شبكتي اللاسلكية؟ **الصفحة 106.**
- كيف يمكنني التأكد بأن وصلة الإنترنت الخاصة بي تعمل بسرعتها القصوى؟ **الصفحة 107.**

### الأمن

- كيف يمكنني حماية شبكتي اللاسلكية من المتطفلين؟ **الصفحة 178.**
- ما مدى صحة الشائعات بأن الشبكة اللاسلكية غير مأمونة ويمكن اختراقها بسهولة من قبل المخربين؟ **الصفحة 191.**
- هل صحيح بأن استخدام البرمجيات مفتوحة المصدر يضعف أمن شبكتي اللاسلكية؟ **الصفحة 189.**
- كيف يمكنني مراقبة ما يحدث ضمن الشبكة؟ **الصفحة 197.**

### المعلومات والتراخيص

- ما هي الكتب التي يمكنني الرجوع إليها لتطوير مهاراتي في مجال الشبكات اللاسلكية؟ **الصفحة 407.**
- من أين يمكنني الحصول على مزيد من المعلومات على شبكة الإنترنت؟ **الصفحة 412.**  
<http://wndw.net/>
- هل يمكنني استخدام أجزاء من هذا الكتاب في محاضراتي ودوراتي التدريبية؟ هل يمكنني طباعة نسخ من هذا الكتاب وبيعها؟ بكل تأكيد، راجع "هذا الكتاب" للمزيد من التفاصيل.

- كيف سأتمكن من مراقبة وإدارة نقاط الولوج البعيدة عن مكتبي؟ **الصفحة 197.**
- ما العمل في حال تعطلت الشبكة؟ **الصفحة 197، 299.**
- ما هي أكثر مشاكل الشبكات اللاسلكية شيوعاً وما السبيل إلى إصلاحها؟ **الصفحة 299.**

### المسافة

- ما هو مدى التغطية الأمثل لنقطة الولوج؟ **الصفحة 80.**
- هل يمكنني استخدام معادلة ما لحساب مدى التغطية الذي يمكن تحقيقه باستخدام نقطة وولوج معينة؟ **الصفحة 80.**
- كيف يمكنني التحقق من إمكانية توصيل موقع بعيد بالإنترنت باستخدام وصلة لاسلكية؟ **الصفحة 80.**
- هل يمكنني الحصول على بعض البرمجيات التي قد تساعدني في تقدير إمكانية تشغيل وصلة لاسلكية بعيدة المدى؟ **الصفحة 88.**
- يدعي مصنع نقطة الولوج بأنها قادرة على تغطية مساحة تصل حتى 300 متر، هل يمكنني الوثوق بهذه المعلومات؟ **الصفحة 80.**
- كيف يمكنني توصيل الشبكة اللاسلكية إلى عدة زبائن منتشرين في جميع أنحاء المدينة؟ **الصفحة 63.**
- هل يمكنني بلوغ مسافة تغطية أبعد عبر إضافة علبة كونسروة معدنية أو صفائح الألومنيوم لهوائي نقطة الولوج؟ **الصفحة 136.**
- هل يمكنني استخدام الشبكة اللاسلكية للربط مع موقع بعيد وتوصيله بالإنترنت عبر مشاركة وصلة مركزية واحدة؟ **الصفحة 61.**
- يبدو أن الوصلة اللاسلكية التي أود تركيبها طويلة جداً، هل يمكن تركيب مكرر للإشارة في منتصف المسافة لتحسين أداء الوصلة؟ **الصفحة 92.**
- هل يتوجب علي استخدام مقو للإشارة عوضاً عن المكرر؟ **الصفحة 134.**

### التركيب

- كيف يمكنني تركيب نقطة الولوج المصممة للإستخدام الداخلي في أعلى صارية فوق سطح المنزل؟ **الصفحة 279.**
- ما مدى أهمية إضافة مانع للصواعق والتأريض إلى سارية الهوائي، أم أنه يمكنني التغاضي عن ذلك؟ **الصفحة 295.**
- هل باستطاعتي تصنيع صارية هوائي بنفسني؟ ما هو الإرتفاع الأقصى الذي يمكنني بلوغه؟ **الصفحة 281.**
- ما سبب التحسن الكبير في أداء الهوائي عند تركيبه بشكل جانبي؟ **الصفحة 17.**
- ما هي القناة التي يتوجب علي استخدامها؟ **الصفحة 19.**
- هل بإمكان الأمواج اللاسلكية اختراق المباني والأشجار والأشخاص؟ **الصفحة 20.**
- هل بإمكان الأمواج اللاسلكية اختراق تلة تعترض طريقها؟ **الصفحة 22.**
- كيف يمكنني بناء شبكة معشقة؟ **الصفحة 66.**
- ما هو نوع الهوائي الأمثل لشبكتي؟ **الصفحة 120.**

بالمقارنة مع بروتوكولي 802.11b و 802.11g عند استخدام نفس قدرة الإرسال. على الرغم من أن هذا الجزء من عرض الحزمة غير مستخدم نسبياً بالمقارنة مع التردد 2.4 غيغاهرتز، إلا أن استخدامه بشكل قانوني يقتصر على أجزاء محدودة من العالم فقط. يتوجب عليك لذلك التأكد من السلطات المحلية قبل الإقدام على شراء تجهيزات تعمل وفق بروتوكول 802.11a لا سيما إذا ما كنت تنوي استخدامها في وصلات خارجية. مع أن أسعار التجهيزات المتوافقة مع هذا البروتوكول معقولة نسبياً إلا أنها ما زالت أقل شعبية من تلك المتوافقة مع بروتوكولي 802.11b/g.

هناك بالإضافة إلى المعايير المذكورة أعلاه عدد من الإضافات الخاصة بكل منتج على حدة تزيد من سرعة نقل البيانات لتصل إلى 108 ميغابت في الثانية، أو تؤدي إلى تقوية التشفير أو زيادة نطاق التغطية. لكن هذه الإضافات لن تعمل بين التجهيزات المصنعة من قبل منتجين مختلفين، وبالتالي فإن شراء هذه التجهيزات سيحصر خياراتك بمنتج واحد في كل جزء من أجزاء شبكتك. ستوفر بعض المعايير والتجهيزات الجديدة (مثل 802.11n، 802.16، MIMO و WiMAX) مزيداً من السرعة والوثوقية في الشبكات اللاسلكية، لكنها بدأت بالظهور في الأسواق منذ فترة وجيزة فقط وما زال مستقبلها توفرها وتوافقيتها غير واضح المعالم.

سيركز هذا الكتاب على بناء الشبكات اللاسلكية باستخدام بروتوكولات 802.11b و 802.11g وذلك نظراً لتوفرها على نطاق واسع وتغطيتها لمسافات أكبر وعدم حاجتها إلى ترخيص (لأنها تعمل ضمن حزمة ISM بتردد 2.4 غيغاهرتز).

## أسئلة وأجوبة

ستتوارد إلى ذهنك في حال كنت مبتدئاً في عالم الشبكات اللاسلكية مجموعة من الأسئلة عن إمكانيات هذه التقنية وتكلفتها. إليك فيما يلي بعض الأسئلة الشائعة مع إجابات تقترح عليك أرقام الصفحات التي قد تجد فيها مبتغاك.

### القدرة

- كيف أستطيع توصيل القدرة الكهربائية إلى تجهيزات الشبكة اللاسلكية في حال عدم وجود مصادر قريبة للقدرة؟ **الصفحة 239.**
- هل سأحتاج إلى تمديد سلك لنقل القدرة الكهربائية إلى أعلى البرج؟ **الصفحة 280.**
- كيف سأتمكن من استثمار الطاقة الشمسية لتغذية تجهيزات الشبكة اللاسلكية حتى أثناء الليل؟ **الصفحة 241.**
- ما هي المدة الزمنية التي تكفي خلالها البطارية لتشغيل نقطة الولوج؟ **الصفحة 267.**
- هل يمكنني استخدام مولد يعمل بطاقة الرياح لتشغيل التجهيزات أثناء الليل؟ **الصفحة 240.**

### الإدارة

- ما هو عرض الحزمة اللازم لتلبية متطلبات مستخدمى الشبكة؟ **الصفحة 77.**



بدورها بالنفع على المنتجين. من الصعب تخيل النجاح والإنتشار الذي حققته الشبكات اللاسلكية في حال اختار المنتجون تطوير بروتوكولات خاصة بكل منهم لا تتوافق مع بعضها البعض.

على الرغم من وعود البروتوكولات الجديدة مثل 802.16 (والذي يعرف أيضاً باسم WiMAX) بتوفير حلول لبعض المشاكل العويصة التي تعاني منها حالياً عائلة 802.11 إلا أنها ستحتاج إلى الكثير من العمل لكي تتمكن من منافسة شعبية وأسعار التجهيزات العاملة وفق معايير 802.11. إن تأخر وصول هذه التجهيزات إلى الأسواق أثناء إعداد هذا الكتاب سيدفعنا إلى الإقتصار على التركيز على عائلة 802.11.

تضم عائلة 802.11 عدة بروتوكولات لا تتعلق جميعها ببروتوكول الإتصال اللاسلكي نفسه، وتعتبر البروتوكولات الثلاثة التالية الأكثر استخداماً في التجهيزات المتوفرة حالياً:

- **802.11b**: صادق المعهد الدولي لمهندسي الكهرباء والإلكترونيات IEEE على هذا البروتوكول في السادس عشر من أيلول (سبتمبر) 1999 وهو يعتبر أكثر بروتوكولات الشبكات اللاسلكية انتشاراً في يومنا الحالي. لقد تم إنتاج الملايين من التجهيزات التي تدعم هذا البروتوكول منذ العام 1999. يستخدم هذا البروتوكول تقنية ترميز تدعى "الطيف الموزع عبر التتابع المباشر – **Direct Sequence Spread Spectrum (DSSS)**" ويعمل ضمن جزء من نطاق الحزمة المخصصة للأغراض الصناعية والعلمية والطبية ISM يتراوح ما بين الترددات 2.412 و 2.282 غيغاهرتز GHz. تبلغ سرعة نقل البيانات القصوى 11 ميغابت في الثانية مع سرعة فعلية لنقل البيانات تصل حتى 5 ميغابت في الثانية.
- **802.11g**: والذي تأخر في دخول سوق الشبكات اللاسلكية حتى اكتمال العمل على تصميمه في شهر حزيران (يونيو) 2003. لكن هذا البروتوكول وعلى الرغم من بداياته المتأخرة فقد أصبح المعيار المعتمد للشبكات اللاسلكية ويتوفر حالياً كميزة أساسية في جميع الحواسيب المحمولة والكفية تقريباً. يستخدم بروتوكول 802.11g نفس الحزمة المخصصة للأغراض الصناعية والعلمية والطبية ISM لكنه يعتمد على تقنية ترميز مختلفة تدعى "تقسيم التردد المتعامد **Orthogonal Frequency Division Multiplexing – OFDM**". تبلغ السرعة القصوى لنقل البيانات 54 ميغابت في الثانية (والتي تكافئ سرعة فعلية تصل حتى 25 ميغابت في الثانية) كما يمكن تخفيض السرعة عند الحاجة إلى 11 ميغابت في الثانية أو أقل باستخدام ترميز DSSS وذلك لتحقيق التوافقية مع الكم الهائل من التجهيزات التي تعمل وفق بروتوكول 802.11b.
- **802.11a**: تمت المصادقة عليه أيضاً من قبل المعهد الدولي لمهندسي الكهرباء والإلكترونيات IEEE في أيلول (سبتمبر) من العام 1999، وهو يعتمد على تقنية ترميز OFDM. تبلغ السرعة القصوى لنقل البيانات في هذا البروتوكول 54 ميغابت في الثانية مع سرعة فعلية تصل حتى 27 ميغابت في الثانية. يعمل بروتوكول 802.11a ضمن الترددات 5.745 و 5.805 غيغاهرتز من حزمة ISM إضافة إلى جزء من حزمة UNII يقع بين الترددات 5.170 و 5.320 غيغاهرتز، أي أنه غير متوافق مع بروتوكولي 802.11b و 802.11g. كما أن التردد المرتفع يعني مجال تغطية أقصر

كلنا أمل أن تجد في هذا الكتاب الفائدة المرجوة في تجاوز تحديات الإتصالات التي قد تواجهك.

## موقع الوصلات اللاسلكية ضمن شبكتك الحالية

يحق لك إذا كنت مديراً لشبكة ما أن تتساءل عن الموقع الذي يمكن أن تحتله الوصلات اللاسلكية ضمن البنية التحتية الحالية لشبكتك، والإجابة أن الوصلات اللاسلكية قادرة على تلبية العديد من المتطلبات. يمكن استخدام هذه الوصلات مثلاً لزيادة مدى الشبكة (وكانها سلك فيزيائي بطول عدة كيلومترات) أو كنقطة توزيع (تعمل كمجمع كبير). إليك فيما يلي بعض الأمثلة التي تبين احتمالات الإستفادة من تقنيات الشبكات اللاسلكية.

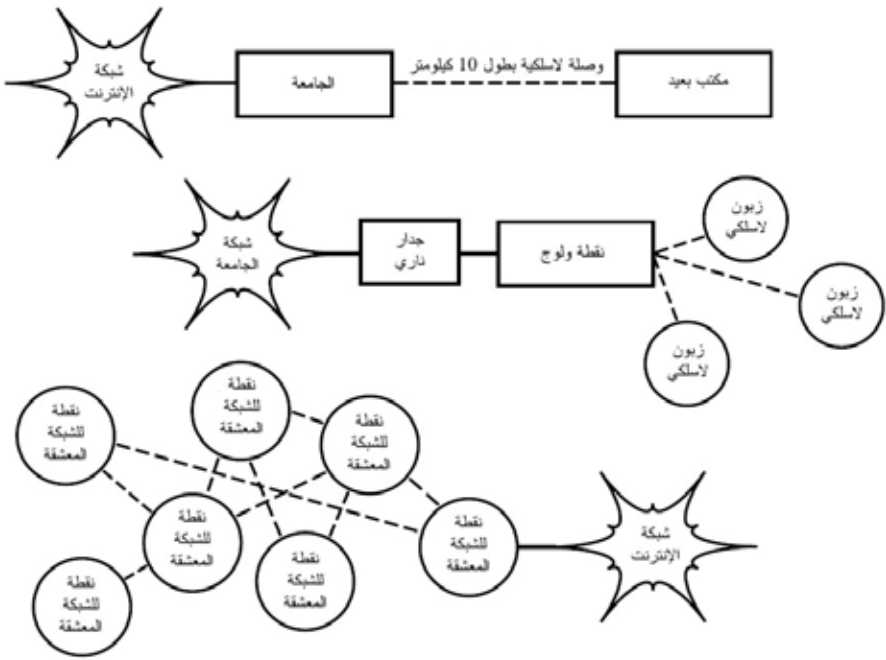

شكل 1.1: بعض أمثلة الشبكات اللاسلكية

## بروتوكولات الشبكات اللاسلكية

تعتبر عائلة معايير 802.11 (والتي تعرف أيضاً باسم Wi-Fi) التقنية الأساسية حالياً لبناء الشبكات اللاسلكية ذات الكلفة المنخفضة. تتمتع هذه العائلة من معايير الإتصال اللاسلكي (802.11a, 802.11b, 802.11g) بشعبية هائلة في الولايات المتحدة وأوروبا. لقد مكن استخدام مجموعة موحدة من البروتوكولات المصنعين في جميع أنحاء العالم من إنتاج تجهيزات ذات توافقية عالية فيما بينها. يعتبر هذا القرار بحد ذاته نعمة حقيقية لكل من المنتج والمستهلك، فقد أصبح بمقدور المستهلكين استخدام تجهيزات تعتمد معايير 802.11 دون خشية التقيد بمنتج واحد، وبالتالي يمكنهم شراء تجهيزات منخفضة الأثمان بكميات كبيرة تعود

الإلكتروني وغيرها من المعلومات بكلفة بخسة للغاية. إن إشراك الأشخاص المحليين في بناء الشبكة سيتيح نشر المعرفة والثقة ضمن المجتمع وبالتالي سيبدأ هؤلاء بإدراك أهمية حصولهم على حصة عادلة في بنية الاتصالات التحتية الخاصة بهم، ليمكنوا في النهاية من استيعاب الهدف الرئيسي وراء بناء شبكات الاتصالات: تمكين الأشخاص من التواصل مع بعضهم البعض.

سنركز في هذا الكتاب على تقنيات الشبكات اللاسلكية لنقل المعلومات ضمن عائلة المعايير 802.11. على الرغم من قدرة هذه الشبكات على نقل المعلومات والصوت والصورة (إضافة إلى الاتصال بشبكة الإنترنت) فإن الشبكات الموضحة في هذا الكتاب تهدف بشكل أساسي إلى نقل البيانات. لقد عمدنا تجنب تغطية تقنيات GSM ، CDMA والتقنيات الأخرى لنقل الصوت لاسلكياً وذلك لأن تكاليف تركيب هذه التقنيات تفوق بكثير إمكانيات مشاريع التنمية الاجتماعية.

## هدف هذا الكتاب

يهدف هذا الكتاب بشكل أساسي إلى مساعدتك في بناء تقنيات الاتصالات في مجتمعك المحلي بكلفة معقولة عبر الإستثمار الأمثل لأية موارد متاحة. يمكنك باستخدام تجهيزات رخيصة الثمن تباع في المتاجر بناء شبكات سريعة لنقل البيانات ربط المواقع المتباعدة مع بعضها البعض وتوفير الإتصال السريع بالشبكة من المناطق التي لا توجد فيها خطوط هاتفية إضافة إلى توصيلك أنت وجيرانك بشبكة الإنترنت العالمية. يمكنك أيضاً باستخدام المصادر المحلية للمواد الأولية وتصنيع الأجزاء بنفسك أن تقوم وبميزانية محدودة جداً ببناء وصلات عالية الوثوقية لنقل البيانات، كما يمكنك بالتعاون مع مجتمعك المحلي بناء بنية تحتية للاتصالات تعود بالفائدة على كل من سياساهم فيها.

لا يعتبر هذا الكتاب دليلاً لإعداد بطاقات الشبكة اللاسلكية في الحواسيب المحمولة أو لاختيار تجهيزات رخيصة للشبكات اللاسلكية المنزلية، بل يركز أساساً على كيفية بناء وصلات لاسلكية للبنى التحتية التي يمكن استخدامها كعمود فقاري للشبكات اللاسلكية بعيدة المدى. لذلك فإننا سنستعرض المعلومات من وجهات نظر متعددة، بما فيها الجوانب التقنية والاجتماعية والمالية. تشمل المجموعة الواسعة من المشاريع العملية ضمن الكتاب استعراضاً لمحاولات فرق عدة لبناء هذه الشبكات والموارد التي خصصت لهذه المحاولات إضافة إلى نتائجها النهائية.

لقد شهدت تقنيات الإتصال اللاسلكي تطوراً متسارعاً منذ التجارب التي أجريت في أواخر القرن الماضي للحصول على شرارة في الفراغ الفاصل بين ناقلين. يتوجب التنويه إلى أنه وعلى الرغم من استعراض أمثلة محددة لتبيان كيفية بناء وصلات سريعة لنقل البيانات فإن التقنيات المذكورة في هذا الكتاب لا تهدف بناتاً إلى استبدال البنى التحتية السلكية (كالأنظمة الهاتفية أو الأعمدة الفقارية للألياف الضوئية) وإنما تهدف إلى تدعيم هذه الأنظمة وتوفير الإتصال في المناطق التي يصعب فيها تركيب الألياف الضوئية أو غيرها من الأسلاك الفيزيائية.

# 1

## البداية

لقد تم تأليف هذا الكتاب من قبل فريق من الخبراء الناشطين في عدة مجالات ضمن شبكة الإنترنت والتي ماقتتت تتسع وتنمو يوماً تلو الآخر. أدى انتشار وشعبيتها الشبكات اللاسلكية إلى انخفاض أسعار تجهيزاتها بشكل مستمر على الرغم من الإرتفاع الحاد في قدرات هذه التجهيزات، وإيماننا مطلق بأن انتهاء هذه الفرصة بشكل ملائم سيمنح الناس أخيراً من البدء في تملك الحصة الخاصة بهم في بناء البنى التحتية للإتصالات. أملنا أن نتمكن من إقناعك بهذه الإمكانية بالإضافة إلى تزويدك بالمعلومات والأدوات التي ستحتاجها للبدء في بناء مشروع شبكة إتصالات في منطقتك.

تتميز البنى التحتية للشبكات اللاسلكية بإمكانية بنائها بكلفة منخفضة جداً مقارنة مع البدائل السلكية التقليدية، إلا أن عوائد بناء الشبكات اللاسلكية لا تقتصر على توفير النفقات وحسب. إن تمكين الناس في مجتمعك المحلي من الوصول إلى المعلومات بطريق أرخص وأسهل سيعود عليهم بالمنفعة المباشرة من كنوز المعلومات المتاحة عبر شبكة الإنترنت. إن الوقت والجهد الذي يمكن توفيره عبر إتاحة التواصل مع شبكة عالمية للمعلومات سيجرم إلى ثروة على الصعيد المحلي نتيجة إمكانية إنجاز أي عمل بوقت وجهد أقل.

كما أن قيمة هذه الشبكة ستزايد مع ازدياد أعداد المتصلين بها. تمتلك المجتمعات المتصلة بالإنترنت صوتاً مسموعاً في السوق العالمي حيث تنجز المعاملات في جميع أرجاء العالم بسرعة الضوء. يكتشف الناس يوماً بعد يوم في جميع أرجاء المعمورة قدرة الإتصال بالإنترنت على منحهم صوتاً لمناقشة مشاكلهم الشخصية والأحداث السياسية وكل ما قد يهمهم في حياتهم اليومية، لنشهد حالياً تحول ما كان يعتبر ضرباً من ضروب الخيال العلمي إلى واقع ملموس، وهذا الواقع يعتمد في الأساس على الشبكات اللاسلكية.

لكن فوائد الشبكات اللاسلكية للمجتمعات المحلية لا تقتصر على توفير الإتصال بشبكة الإنترنت، فهي قادرة أيضاً على تمكين الأشخاص من التواصل والتعاون على إنجاز مشاريع تغطي مسافات شاسعة. لقد أصبح من الممكن الآن تبادل المحادثات الهاتفية ورسائل البريد

بروتوكول الانترنت و في ذلك تحديث مهم للمكاتب البلدية إذ أن الموظف أو المواطن يستطيع عندها الحصول على المعلومة والخدمة المطلوبة من الشخص المسؤول مباشرة.

لقد أظهر الإستحسان الذي تلقته الطبعة العربية الأولى من هذا الكتاب والذي بدا جلياً في رسائل القراء وكمية المشاريع التي تبنت هذا الكتاب في جميع أرجاء الوطن العربي مدى شغف القارئ بالمواضيع التقنية وتفضيله لأن يطلع عليها بلغته الأم. مازالت الشبكات اللاسلكية المجتمعية تحبو خطواتها الأولى في الدول العربية، ونأمل أن تلبّي هذه الطبعة الموسعة والمطورة حاجات محترفي وهواة الشبكات اللاسلكية العرب لتكون معيناً يستسقى منه لدعم مشاريع هذه الشبكات وانتشارها في مدن وقرى الوطن العربي. أملنا أيضاً أن يشكل هذا الكتاب لبنة أخرى في مسيرة بناء مجتمع المعرفة العربي، ودليلاً آخر على استعادة اللغة العربية لمكانتها في عالم العلم والمعرفة.

يسعى مركز بحوث التنمية الدولية – كندا إلى المساهمة في تطوير العلوم والإمكانيات البحثية في الدول النامية. يقوم المركز بدعم الباحثين مادياً و علمياً للقيام بأبحاث تخدم المجتمع المحلي و تساهم في تحقيق التنمية المستدامة. تقدم الحكومة الكندية الميزانية الرئيسية للمركز وتمول المبادرات المشتركة مع مؤسسات مماثلة بعض المشاريع الأخرى. للمركز ستة مكاتب في العالم وهي ثلاثة مكاتب في إفريقيا ومكتبان في آسيا ومكتب في أمريكا الجنوبية. يقع مكتب الشرق الأوسط وشمال أفريقيا في مدينة القاهرة.

### عادل الزعيم

منسق رئيسي لتكنولوجيا المعلومات و الاتصالات من أجل التنمية  
مركز بحوث التنمية الدولية – كندا

7. تكييف جميع المناهج الدراسية للمدارس الابتدائية والثانوية لمواجهة تحديات مجتمع المعلومات، مع مراعاة الظروف الوطنية؛
8. تأمين نفاذ جميع سكان العالم إلى الخدمات التلفزيونية والإذاعية؛
9. التشجيع على تطوير المحتوى وتهيئة الظروف التقنية اللازمة لتيسير وجود واستخدام كل لغات العالم في شبكة الإنترنت؛
10. تأمين تمتع أكثر من نصف سكان العالم بالنفاذ إلى تكنولوجيا المعلومات والاتصالات من أماكن قريبة.

إن ما يلفت النظر سريعاً في هذه اللائحة هو الأهمية المعلقة على الإتصال والولوج إلى شبكات المعلومات وانتشار تلك الشبكات في جميع المجالات المهنية والخاصة سواء كانت علمية أو مجتمعية أو دراسية. باختصار: شبكة المعلومات للجميع حيثما كانوا ومتى شاؤوا وبأسرع إمكاناتها. أما الأمر الثاني فهو المحتوى الملائم باللغات المحلية حتى يتمكن الجميع من استثمار مجتمع المعلومات بشكل منتج وثمر مفيد.

يعتقد مؤلفو هذا الكتاب ويشاركهم مركز بحوث التنمية الدولية الاعتقاد بأن الشبكات اللاسلكية تلعب دوراً رئيسياً في تحقيق الغايات التي التزم بها مسؤولو العالم و تساعدهم على نشر المعرفة في أبعد القرى. إننا نحلم بأن تمتد شبكات الألياف الضوئية في كل مكان من العالم وتصل مدننا بقرانا فيمكن عندها لأطفال القرى النائية والجال والوديان الوصول إلى المعلومات ووسائل التعليم نفسها التي يستعملها تلامذة و طلاب المدن الكبرى. نحلم برؤية خبراء المياه وخبراء الصحة في دوائر المحليات البعيدة عن المدن يدخلون شبكات المعلومات من قراهم مثلما يستعمل خبراء البترول من عمق الصحراء الشبكات الخاصة ويستعينون ببنوك المعطيات وصور الأقمار الاصطناعية لترشيد أعمالهم. كل ذلك ممكن كما نرى في بعض الحالات المقدمة في هذا الكتاب.

تقدم الشبكات اللاسلكية بديلاً أرخص ويمكن نشره بوقت أقل من الألياف الضوئية أو بشكل مؤقت في بعض الأحيان. بذلك نستطيع تقليل الفجوات الرقمية وأحياناً نستطيع القيام بما لم تقم به الدول المتقدمة نفسها كما هو الحال في انتشار التلفون الخليوي في الدول النامية أكثر مما في الدول المتقدمة بسبب الحاجة لبنية تحتية حديثة و بشكل سريع وغير معرض للتلف المكلف كما في حالة شبكات التلفون الأرضي. إن انتشار الشبكات اللاسلكية يسهل وصول المدارس إلى عالم المعرفة دون الحاجة إلى تمديدات تلفونية أو تمديدات كابلات في جميع القاعات فمن المعروف أن البنية التحتية في المدارس الجامعات ودوائر الحكومة في الدول النامية أو الدول الفقيرة تفتقر إلى أبسط الوسائل فما بالنا بشبكات الكمبيوتر. من الأمثلة التي يمكن سردها هنا هو مشروع مدينة فاس المغربية التي تقوم حالياً و بمساعدة جامعة الأخوين في إفران بمد شبكة لاسلكية تربط عدداً من مكاتب البلدية ودوائرها. يمول مركز بحوث التنمية الدولية - كندا هذا المشروع الذي يساهم بإيصال مجتمع المعلومات إلى دوائر قد يكون من الصعب التفكير بربطها بالألياف الضوئية رغم حاجة الموظفين فيها إلى طاقات أكبر من سعة الشبكة لتبادل معلومات أكثر و بشكل أسرع أو شبه فوري. كما سيقوم الباحثون وخبراء المدينة باستعمال خدمة التلفون عبر الإنترنت مما سيعطي المدينة إمكانية التخابر الداخلي شبه المجاني. قد يكون من الممكن مستقبلاً تجهيز كل مكاتب الموظفين بخدمة التلفون الداخلي على

- كيف يمكن ترجمة الكتاب إلى العربية وأين نجد المصطلحات الموحدة في كافة البلاد العربية؟
- لأي بلد نترجم و لأي قارئ و كيف نأخذ تعدد اللهجات و المصطلحات بعين الاعتبار؟

قد تطول لائحة الأسئلة و الأجوبة. و لكن الدليل جاء بالرد القاطع بعد نشر الطبعة الأولى من الكتاب باللغة العربية.

بلغ عدد قراء الطبعة الأولى حوالي ثلاث عشر ألف قارئ قاموا بتحميل النسخة الكاملة وهو عدد يفخر به إذ أن النسخة العربية تحتل حالياً المركز الثاني بعد اللغة الانكليزية من حيث عدد المتصفحين و من حيث عدد تحميل النسخة الكاملة.

هذا وتبرز أهمية ترجمة الطبعة الثانية من هذا الكتاب في التوسع المعترف لمحتوياته والتعديلات الكبيرة على هذا المحتوى في عدة مواقع بما يتلاءم مع ردود ومقترحات القراء ومحترفي الشبكات اللاسلكية. تحتوي هذه الطبعة فيما تحتويه على فصل مخصص لأنظمة الطاقة الشمسية وآخر لمناقشة الديمومة الاقتصادية لمشاريع الشبكات اللاسلكية، كما أضيفت عدة دراسات لمشاريع عملية منها على سبيل المثال الوصلة اللاسلكية بعيدة المدى (280 كيلومتراً) في فنزويلا. تمتاز هذه الطبعة أيضاً بقسط وافر من الأدوات المصممة خصيصاً لمساعدة مصممي ومحترفي الشبكات اللاسلكية وتتضمن دليلاً يربو عن 35 صفحة من المصطلحات اللاسلكية.

للشبكات اللاسلكية مساهمة خاصة جداً في تسهيل بناء مجتمع المعلومات والمعرفة الذي تصبوا إليه دول العالم أجمع. لقد اتفق ممثلو دول العالم المجتمعيين في القمة العالمية حول مجتمع المعلومات في جنيف - سويسرا عام 2003 على بناء مجتمع المعرفة الذي وصفوه بأنه: "جامع هدفه الإنسان ويتجه نحو التنمية، مجتمع يستطيع كل فرد فيه استحداث المعلومات والمعارف والنفاذ إليها واستخدامها وتقاسمها، ويتمكن فيه الأفراد والمجتمعات والشعوب من تسخير كامل إمكاناتهم للنهوض بتنميتهم المستدامة ولتحسين نوعية حياتهم، وذلك انطلاقاً من مقاصد ومبادئ ميثاق الأمم المتحدة والتمسك بالاحترام الكامل للإعلان العالمي لحقوق الإنسان." ولكن كيف يمكن بناء مجتمع كهذا المجتمع؟ إنفق المجتمعون ووقع المسؤولون على خطة عمل تعهدوا فيها على تحقيق خطوات عديدة وهي:

1. توصيل القرى بتكنولوجيا المعلومات والاتصالات وإقامة نقاط نفاذ مجتمعية؛
2. توصيل الجامعات والكليات والمدارس الثانوية والابتدائية بتكنولوجيا المعلومات والاتصالات؛
3. توصيل المراكز العلمية والبحثية بتكنولوجيا المعلومات والاتصالات؛
4. توصيل المكتبات العامة والمراكز الثقافية والمتاحف ومكاتب البريد والأرشفات بتكنولوجيا المعلومات والاتصالات؛
5. توصيل المراكز الصحية والمستشفيات بتكنولوجيا المعلومات والاتصالات؛
6. توصيل جميع الإدارات الحكومية المحلية والمركزية بتكنولوجيا المعلومات والاتصالات، وإنشاء مواقع على شبكة الوب و عناوين البريد الإلكتروني؛

## تقديم

لم يمضي وقت طويل بين الطبعة الاولى و الطبعة الثانية من هذا الكتاب و هو أمر يستحق التعليق إذ أن عدد القراء فاق المتوقع بكثير. أصدر المؤلفون الطبعة الاولى بالانكليزية في عام 2006 و صدرت النسخة العربية منها في اوائل 2008، أما الطبعة الثانية فتصدر في نفس العام مع فارق بسيط بين اللغتين بينما يتم حالياً ترجمة المؤلف الى لغات أخرى هي الاسبانية و الفرنسية و البرتغالية.

لقد استغرب بعض المتخصصين فكرة ترجمة كتاب كهذا الكتاب إلى اللغة العربية متذرعين بعدم الحاجة إلى كتب علمية أو تقنية باللغة العربية لأن قراء مثل تلك الكتب يتقنون اللغة الأجنبية إنكليزية كانت أو فرنسية! في الموضوع خلاف متعدد الوجوه يمكن تلخيصه بأسئلة عديدة نطرحها على سبيل المشاركة و النقاش و ليس للرد عليها أو لتدعيم أو دحض النظريات المبنية عليها:

- هل من الصحيح أن القراء المتخصصين يتقنون اللغة الاجنبية كفاية حتى لا يحتاجوا كتاباً عربياً؟
- هل كل المتخصصين و بينهم الطلاب الجدد والخريجون الجدد من جميع جامعاتنا ومعاهدنا يتمكنون من اللغة الاجنبية كفاية تغنيهم عن الكتاب العربي؟
- ما مدى صحة ذلك بين المتطوعين في الجمعيات المحلية الشبابية منها والغير متخصصة في التكنولوجيا؟
- ما مدى تمكن مزودي خدمات الإنترنت من اللغة الاجنبية ؟
- كم عدد مشركي الإنترنت في مدينة مثل القاهرة الذين يملكون جهاز مودم دي اس ال مجهز بإمكانية الواي فاي و هم لا يدرون ذلك؟ و كم منهم يستعمل الواي فاي ولا يدري؟





تم إنجاز هذا العمل بفضل دعم المركز الدولي للأبحاث التنموية الكندي International Development Research Centre –IDRC. كما قدمت مؤسسة تشبيك العالم Networktheworld.org دعماً إضافياً للمشروع.



- ريتشارد لوتز **Richard Lotz** (<http://greenbits.net/~rlotz/>) تولى مهام المراجعة الفنية والمقترحات. يعمل في مشاريع SeattleWireless ويرغب في فصل نقطة الولوج الخاصة به (ومنزله إن أمكن) عن شبكة توزيع القدرة الكهربائية.
- كاترين شارب **Catherine Sharp** (<http://odessablue.com/>) ساهمت في تحرير الكتاب.
- لارا سوبل **Lara Sobel**. قامت بتصميم غلاف الإصدار الثاني وهي فنانة تعيش حالياً في سياتل.
- مات وسترفيلت **Matt Westervelt** (<http://seattlewireless.net/~mattw>) ساهم في المراجعة الفنية والتحرير. مات هو مؤسس مشروع SeattleWireless (<http://seattlewireless.net/>) وينشط في مجال نشر الشبكات المجانية في جميع أنحاء العالم.

### عن دليل الطاقة الشمسية

تمت ترجمة وتطوير المادة الأصلية لفصل الطاقة الشمسية من قبل ألبيرتو إسكوديرو باسكويل. نشرت منظمة مهندسون بلا حدود Engineering without Borders (الإتحاد الإسباني) في العام 1988 الإصدار الأول لدليل بعنوان "Manual de Energía Solar Fotovoltaica y Cooperación al Desarrollo" تم تأليفه ونشره من قبل أعضاء المنظمة وفريق من الخبراء من معهد الطاقة الشمسية في جامعة مدريد بوليتيكنيك. شاءت الأقدار ألا يحتفظ أي من أعضاء فريق التحرير بالدليل بصيغة إلكترونية ولم يطلق أي إصدار آخر. يشكل هذا الفصل محاولة لإنقاذ وتطوير هذا المرجع بعد مرور عشر سنوات على إصداره.

يود ألبيرتو كجزء من محاولة الإنقاذ هذه بالتقدم بالشكر الخالص لمنسقي الإصدار الأول وموجهيه أثناء دراسته في الجامعة: ميغويل أنجيل إيغويدو أغويليرا Ángel Miguel Eguido Aguilera وميرسيدس مونتيرو بارتولومي ي خوليو أمبادور Mercedes Montero Bartolomé y Julio Amador. يطلق هذا العمل ضمن شروط إتفاقية ترخيص العموميات الخلاقة Attribution-ShareAlike 3.0 ونأمل أن يشكل نقطة انطلاق لإصدارات جديدة تتضمن إسهامات الجميع.

تضمن الإصدار الثاني المطور من دليل الطاقة الشمسية إسهامات قيمة من فريدريك رينيه Frédéric Renet ولويس بيرتيلسون Louise Berthilson.

### شكر و عرفان

يتقدم فريق العمل بجزيل الشكر والعرفان لمنظمي إجتماع WSFII لتوفيرهم المكان، الدعم والإتصال بالإنترنت الذي أسهم في احتضان هذا المشروع. لا يسعنا أيضاً سوى أن نتقدم بشكرنا الخالص لجميع محترفي الشبكات اللاسلكية لأغراض التنمية الإجتماعية في جميع أنحاء العالم والذين كرسوا وقتهم وجهدهم لتحقيق حلم البشرية في بناء شبكة الإنترنت العالمية. ما كان لهذا الحلم أن يتحقق دون تفانيكم وإخلاصكم.

شركات تزويد خدمات الإنترنت في أفريقيا. عمل آدم لمدة 11 عاماً في توفير الخدمات الريادية للتشبيك اللاسلكية في شرق أفريقيا وغربها، بالإضافة إلى شبكات نقل الصوت والبيانات للشركات الصغيرة ومتعددة الجنسيات. يقيم حالياً في عمان، الأردن.

- **يورغن نيومان Juergen Neumann** (<http://www.ergomedia.de>). بدأ العمل في مجال تقنية المعلومات عام 1984 ومنذ ذلك الحين وهو يبحث عن وسائل لتطبيق تقنيات المعلومات والاتصالات لمصلحة المؤسسات والمجتمع. عمل كمستشار لاستراتيجيات وتطبيق تقنيات المعلومات والاتصالات في العديد من الشركات الألمانية والدولية بالإضافة إلى عدد من المشاريع الدولية. شارك بتأسيس [www.freifunk.net](http://www.freifunk.net) في العام 2002 كمبادرة لنشر المعرفة في مجال الشبكات الحرة والمفتوحة. يعتبر مشروع Freifunk أحد أنجح مشاريع الشبكات اللاسلكية الإجتماعية في العالم.
- **إرمانو بيتروسيمولي Ermanno Pietrosevoli**. عمل إرمانو في تخطيط وبناء شبكات الحواسيب لفترة تنيف عن العشرين عاماً. كما قام بتدريس الاتصالات اللاسلكية في عدة دول بحكم منصبه كرئيس لمدرسة أمريكا اللاتينية للتشبيك Escuela "EsLaRed" Latinoamericana de Redes [www.eslared.org.ve](http://www.eslared.org.ve) في حين يستقر في مدينة ميريدا، فنزويلا.
- **فريدريك رينيه Frédéric Renet**. أحد مؤسسي الحلول التقنية في شركة Adapted Consulting. عمل فريدريك في مجال تقنية المعلومات والاتصالات لفترة تربو عن العشر أعوام، وبدأ حياته المهنية في أوائل التسعينيات حين أسس خدمة ترانسل BBS باستخدام مودم تماثلي ليتابع منذ ذلك الحين ببناء أنظمة لتحسين الاتصالات. أمضى فريدريك مؤخراً أكثر من سنة كمستشار لمشروع IESC/Greekcorps في مالي حيث قام بتصميم عدة حلول مبتكرة للبلث اللاسلكي FM ومختبرات الحاسوب في المدارس وأنظمة الإنارة في المناطق الريفية.
- **ماركو زينارو Marco Zennaro**. والملقب بماركوسغيناروز [marcusgennaroz](http://marcusgennaroz.com) وهو مهندس كهرباء يعمل لدى ICTP في تريستي، إيطاليا. استخدم التقنيات اللاسلكية BBSes و ham radios منذ الصغر ويسره بشكل خاص دمج هاتين التقنيتين في مجال الشبكات اللاسلكية. يحمل ماركو حاسبه آبل نيوتن هذا اليوم Apple Newton حتى يومنا هذا.

ساهم العديد من الخبراء أيضاً بالإضافة إلى الفريق الأساسي في التأليف، المراجعة، التحرير وغيرها من النشاطات التي أوصلت هذا المشروع إلى ما هو عليه الآن.

#### الداعمون

- **ليزا تشان Lisa Chan** (<http://www.cowinanorange.com/>). تولت مهام إدارة التحرير.
- **كيسي هالفرسون Casey Halverson** (<http://seattlewireless.net/~casey>). ساهم في المراجعة الفنية وتقديم المقترحات.
- **جيسي هيفن لوتز Jessie Heaven Lotz** (<http://jessieheavenlotz.com>). ساهمت بالعديد من الرسومات في هذا الإصدار.

- **كارلو فوندا Carlo Fonda**. وهو عضو في وحدة الإتصالات اللاسلكية Radio Communications Unit في مركز عبد السلام الدولي للفيزياء النظرية Abdus Salam International Center for Theoretical Physics في تريستي، إيطاليا.
- **جيم فورستر Jim Forster**. أمضى جيم حياته المهنية في مجال تطوير البرمجيات، وعلى الأخص أنظمة التشغيل والشبكات في شركات إنتاج التجهيزات. يتمتع بخبرة مع عدة شركات لم يحالفها الحظ بالنجاح في وادي السيليكون Silicon Valley، وشركة واحدة ناجحة، سيسكو سيستمز Cisco Systems. تتركز آخر نشاطاته في هذه الشركة بعد الكثير من العمل في تطوير المنتجات على تحسين ظروف الإتصال بالإنترنت في الدول النامية. يمكن الإتصال بجيم عبر عنوان البريد الإلكتروني التالي: [jrforster@mac.com](mailto:jrforster@mac.com)
- **إيان هوارد Ian Howard**. قرر إيان بعد سبع سنوات من التحليق حول العالم أثناء عمله كمظلي في الجيش الكندي استبدال بندقيته بحاسب شخصي. كتب إيان بعد حصوله على بكالوريوس العلوم البيئية في جامعة وترلو Waterloo مقترحاً عنوانه: "تمتلك التقنيات اللاسلكية القدرة على ردم الهوة الرقمية. يمكن الآن للدول الفقيرة التي لا تتمتع بالبنية التحتية اللازمة لبلوغ مستوى الشبكات الذي ننعمن نحن به بناء بنية تحتية لاسلكية". كوفئ إيان على هذا المقترح من قبل Geekcorps بإرساله للعمل كمدير لبرنامج Geekcorps في مالي حيث أدار فريقاً لتجهيز محطات البث الإذاعي المحلية بوصلات لاسلكية بالإضافة إلى تصميم أنظمة تشارك المحتوى. يعمل إيان حالياً كمستشار للعديد من برامج Geekcorps.
- **كايل جونستون Kyle Johnston**. <http://www.schoolnet.na/>
- **توماس كراغ Tomas Krag**. يمضي توماس أيامه في العمل لدى [wireless.dk](http://www.wireless.dk) وهي جمعية لا تهدف للربح مسجلة في كوبنهاغن قام بتأسيسها مع صديقه سيباستيان بوبترخ Sebastian Büttrich في أوائل العام 2002. تختص هذه الجمعية بحلول الشبكات اللاسلكية للتنمية الإجتماعية وتركز بشكل خاص على توفير الشبكات اللاسلكية الرخيصة للدول النامية. يساهم توماس أيضاً كزميل في جمعية Tactical Technology Collective (<http://www.tacticaltech.org/>) التي لا تهدف للربح في أمستردام غايتها "تمتين حركات التقنيات الإجتماعية والشبكات في الدول النامية بالإضافة إلى التوعية بالإستخدامات الفعالة، المسؤولة والخلاقة للتقنيات الحديثة من قبل هيئات المجتمع المدني". يستثمر توماس جل طاقته حالياً في مشروع Wireless Roadshow (<http://www.thewirelessroadshow.org/>) لدعم شركاء المجتمع المدني في الدول النامية في تخطيط، بناء وتشغيل حلول الشبكات بالإعتماد على طيف الترددات غير المرخص، التقنيات المفتوحة وإتاحة المعرفة.
- **جينا كوبفرمان Gina Kupfermann** وهي مهندسة في إدارة الطاقة وتحمل شهادة في الهندسة وإدارة الأعمال. عملت جينا بالإضافة إلى اختصاصها كمشرف مالي في العديد من المشاريع ذاتية التنظيم والمنظمات التي لا تهدف للربح. هذا وقد اختيرت منذ العام 2005 كأحد أعضاء المجلس التنفيذي لجمعية تنمية الشبكات الحرة (وهي الهيئة القانونية المسؤولة عن مشروع [freifunk.net](http://www.freifunk.net)).
- **آدم ميسير Adam Messer**. درس آدم علم الحشرات، لكنه تحول لاحقاً إلى خبير اتصالات بمحض الصدفة التي قادته في العام 1995 إلى تأسيس واحدة من أولى

## الفريق الأساسي

- **روب فليكينغر Rob Flickenger**. والذي تولى مهام رئاسة تحرير الكتاب. قام روب بتأليف وتحرير عدة مؤلفات في مواضيع الشبكات اللاسلكية ونظام التشغيل غنوالينكس منها "حيل الشبكات اللاسلكية Wireless Hacks" و "كيفية تسريع وصلة الإنترنت How to Accelerate Your Internet" (<http://bwmo.net/>). أسس مشروع NoCat (<http://nocat.net/>) يفخر روب بكونه عاشقاً للتقنية وباحثاً هاوياً وداعياً لنشر الشبكات الحرة في كل مكان.
- **كورينا "إلكترا" إيشل Corina "Elektra" Aichele**. تنصب اهتمامات إلكترا على الأنظمة المستقلة لتوليد القدرة الكهربائية وأنظمة الاتصالات اللاسلكية (الهوائيات والوصلات بعيدة المدى والشبكات المعشقة). كما قامت بتطوير توزيعية صغيرة من نظام التشغيل غنو/لينكس اعتماداً على توزيعية سلاكوير Slackware مخصصة لأغراض الشبكات اللاسلكية المعشقة <http://www.scii.nl/~elektra>.
- **سيباستيان بويتريخ Sebastian Büttrich** (<http://wire.less.dk/>) وهو مهتم بجميع جوانب التقنية بشكل عام ويحمل شهادات في البرمجة العلمية والفيزياء. تعتبر مدينة برلين في ألمانيا مسقط رأسه الأصلي، لكنه عمل لدى IconMedialab في كوبنهاغن منذ العام 1997 وحتى 2002. يحمل درجة الدكتوراة في الفيزياء الكمية من الجامعة التقنية Technical University في برلين. يتمتع بخلفية واسعة في عالم الفيزياء تشمل مجالات عدة مثل الإرسال اللاسلكي والأمواج الصغيرة، أنظمة توليد القدرة بواسطة الإشعاع الشمسي والرياضيات المتقدمة. يقوم سيباستيان أيضاً بالغناء والأداء الموسيقي.
- **لورا م. دريويت Laura M. Drewett** وهي أحد الشركاء المؤسسين لشركة Adapted Consulting المختصة بالحلول التقنية المطورة لملاءمة الظروف المحلية للدول النامية. عملت لورا جاهدة على إيجاد حلول تنموية مستدامة منذ أقامت في مالي في التسعينيات من القرن الماضي وكتابتها لرسالة ماجستير عن برامج تدريس الفتيات. قامت لورا بصفقتها خبيرة في مجالات ديمومة مشاريع استثمار تقنيات المعلومات والاتصالات لأغراض التنمية بتصميم وإدارة مشاريع لعدد من الشركاء في إفريقيا والشرق الأوسط وأوروبا الشرقية. تحمل لورا إجازة في الشؤون الخارجية والفرنسية بتقدير ممتاز من جامعة فيرجينيا ودرجة الماجستير في إدارة المشاريع من كلية إدارة الأعمال في جامعة جورج واشنطن.
- **ألبرتو إسكوديرو باسكويل Alberto Escudero-Pascual** و **لويس بيرتلسون Louise Berthilson** مؤسساً شركة الإستشارات السويدية IT+46 والتي تركز في أنشطتها على مشاريع استثمار تقنية المعلومات في الدول النامية. تشتهر شركة IT+46 بنشر وتنفيذ مشاريع البنى التحتية اللاسلكية في المناطق الريفية في أفريقيا وأمريكا اللاتينية. قامت هذه الشركة منذ العام 2004 بتدريب 350 شخصاً في 14 بلداً كما أصدرت ما يزيد عن 600 صفحة من الوثائق ضمن إتفاقيات ترخيص العموميات المبدعة Creative Commons. للمزيد من المعلومات راجع موقع الشركة على شبكة الإنترنت <http://www.it46.se/>.

سيضمن موقعنا على شبكة الإنترنت المزيد من المشاريع العملية والتجهيزات المتوفرة حالياً في الأسواق والمزيد من الروابط إلى المراجع والمصادر الإضافية للمعلومات. نرحب بأي مساهمة أو فكرة أو تطوع، يمكنك لذلك الإشتراك بقائمة التراسل البريدي لإرسال اقتراحاتك.

تم تأليف المواد التعليمية للدورات التدريبية وورشات العمل التي نظمتها جمعية Association for Progressive Communications ومركز عبد السلام الدولي للفيزياء النظرية Abdus Salam International Center for Theoretical Physics. راجع المواقع التالية <http://www.apc.org/wireless/> و <http://wireless.ictp.trieste.it/> للمزيد من المعلومات عن هذه الدورات التدريبية والمواد التعليمية المتوفرة. ساهمت الشبكة الدولية لإتاحة المنشورات العلمية International Network for the Availability of Scientific Publications (<http://inasp.info/>) ببعض المعلومات الإضافية والتي تم تضمينها في متن هذا الكتاب مباشرة، كما قمنا باقتباس بعض المعلومات من كتاب "كيفية تسريع وصلة الإنترنت How to Accelerate Your Internet" (<http://bwmo.net/>).

## المؤلفون

ولد هذا الكتاب في البداية كمشروع BookSprint في اجتماع WSFII في العام 2005 في لندن، إنكلترا (<http://www.wsfii.org/>). قام فريق من سبع خبراء بوضع الهيكل الأولي للكتاب خلال الاجتماع وعرض النتائج في المؤتمر ليتبع ذلك تأليف الكتاب على مدى عدة أشهر. عملت هذه المجموعة خلال مراحل تأليف هذا الكتاب على تجميع مداخلات وآراء أعضاء مجتمع الشبكات اللاسلكية حول العالم. يمكنك إضافة آرائك وتعليقاتك ومساهماتك ضمن موقع ويكي الخاص بالمشروع <http://wiki.wndw.net/>.

## النسخة العربية

• **أنس طويلة Anas Tawileh** (<http://www.tawileh.net/anas/>). يعمل أنس كمستشار في مجالات تقنية المعلومات والاتصالات. ساهم في عدة مشاريع لنقل الثقافة إلى الدول النامية وفي الكثير من أنشطة التدريب وبناء المهارات. عمل أيضاً كمستشار للعديد من مشاريع الإتحاد الأوروبي والمنظمات الدولية. أسس مجموعة مستخدمي غنو/لينكس سوريا في العام 2002، كما أطلق مبادرة العموميات العربية (<http://www.arabcommons.org/>). يحمل أنس درجة الماجستير في هندسة نظم المعلومات من جامعة كارديف في المملكة المتحدة، ويهتم بشكل خاص بأمن المعلومات والشبكات اللاسلكية ونقل الصوت عبر بروتوكول الإنترنت VoIP وفكر النظم. له العديد من المؤلفات منها على سبيل المثال كتاب "المصادر المفتوحة: خيارات بلا حدود" و "تقنيات نقل الصوت عبر بروتوكول الإنترنت" كما نشر الكثير من البحوث والمقالات في المجالات والمؤتمرات العلمية. عمل أيضاً على ترجمة المواد التدريبية للشبكات اللاسلكية إلى اللغة العربية (<http://www.apc.org/wireless/>). يستمتع أنس بتدريس الأفكار التي تعلمها للآخرين، كما يهوى الرسوم المتحركة، وبخاصة توم وجيري. يمكن التواصل معه من خلال عنوان البريد الإلكتروني التالي:

[anas@tawileh.net](mailto:anas@tawileh.net)

## هذا الكتاب

يشكل هذا الكتاب جزءاً من مجموعة من المواد المتعلقة بموضوع الشبكات اللاسلكية في الدول النامية. ستتضمن هذه المجموعة (والتي لم تتوفر جميع موادها بعد أثناء كتابة هذه السطور):

- كتب مطبوعة
- إصدارات مترجمة من هذه الكتب تشمل اللغات العربية والفرنسية والإسبانية والإيطالية وغيرها
- إصدار إلكتروني لا يحتوي على أية تقنيات لحصر حريات المستخدم (تقنيات إدارة الحقوق الرقمية DRM) من هذا الكتاب
- أرشيف لقوائم التراسل البريدي التي تضم نقاشات وحوارات عن المفاهيم والتقنيات المشروحة في هذا الكتاب
- مشاريع عملية ودراسات حالة إضافية ومواد للدورات التدريبية وبعض المواد الأخرى ذات الصلة

للحصول على هذه المواد راجع موقعنا على شبكة الإنترنت: <http://wndw.net/>

يوزع كل من هذا الكتاب وإصداره الإلكتروني ضمن إتفاقية ترخيص العموميات الخلاقة **Creative Commons Attribution-ShareAlike 3.0** والتي تتيح لجميع القراء نسخ هذا الكتاب وحتى بيع هذه النسخ مقابل ربح مادي شريطة نسبة العمل بشكل ملائم إلى جميع المؤلفين وتوزيع الأعمال المشتقة ضمن نفس بنود إتفاقية الترخيص. يجب أن تتضمن أية أعمال مشتقة أيضاً ذكراً صريحاً وواضحاً لموقعنا على شبكة الإنترنت <http://wndw.net/>. راجع موقع العموميات الخلاقة <http://creativecommons.org/licenses/by-sa/3.0/> للحصول على تفاصيل شروط إتفاقية الترخيص. يمكنك شراء نسخ مطبوعة من هذا الكتاب باستخدام خدمة الطبع عند الطلب من موقع [Lulu.com](http://Lulu.com). يمكنك الإطلاع على تفاصيل الحصول على النسخ المطبوعة من موقعنا على الإنترنت (<http://wndw.net/>). سنحاول تعديل الإصدار الإلكترونية من هذا الكتاب بشكل دوري، لذلك فإن اعتماد خدمة الطبع عند الطلب لشراء النسخ المطبوعة سيضمن حصولك دوماً على أحدث إصدار.



دراسة حالة: وصلة لاسلكية بعيدة المدى (جداً!) ..... 390

ملحق أ: مصادر إضافية للمعلومات ..... 407

ملحق ب: أقنية الشبكات اللاسلكية ..... 415

ملحق ج: خسارة المسار ..... 417

ملحق د: أبعاد الأسلاك ..... 419

ملحق هـ: تصميم أنظمة الطاقة الشمسية ..... 421

دليل المصطلحات ..... 427

261	التجهيزات أو الحمل
267	كيفية تصميم نظام الطاقة الشمسية
276	تكاليف نظام الطاقة الشمسية

## 279..... بناء محطة خارجية للشبكة اللاسلكية

279	الخزائن المقاومة للماء
280	توفير القدرة الكهربائية
281	إعتبرات التنبيت
288	السلامة
289	توجيه الهوائيات في الوصلات بعيدة المدى
295	الحماية من الصواعق وتذبذبات التيار الكهربائي

## 299..... كشف الأعطال

299	تشكيل الفريق
302	التقنيات الملائمة لحل المشاكل
303	مشاكل الشبكة الشائعة

## 313..... الديمومة الاقتصادية

314	تحديد بيان المهمة
315	تقييم الطلب على الخدمات المقدمة
317	دراسة القوانين المحلية للإتصالات اللاسلكية
318	تحليل الوضع التنافسي
319	تحديد التكاليف الأولية والدورية والأسعار
322	تأمين التمويل
324	تقييم نقاط الضعف والقوة للحالة الداخلية
325	الصورة الكاملة
328	الخلاصة

## 329..... حالات عملية

329	نصائح عامة
333	دراسة حالة: تجاوز الهوة عبر بناء جسر بسيط في تيمبوكتو
335	دراسة حالة: البحث عن الأرضية الراسخة في غاو
339	دراسة حالة: شبكة مؤسسة فانتسوام اللاسلكية المجتمعية
350	دراسة حالة: في البحث عن الإنترنت في أرياف مالي
357	دراسة حالة: المشاريع التجارية في شرق أفريقيا
365	دراسة حالة: الشبكة اللاسلكية المعشقة في دارامسالا
367	دراسة حالة: تشبيك ولاية ميريدا Merida
380	دراسة حالة: Chilesincables.org

## 113.....الهوائيات وخطوط الإرسال

113	..... الأسلاك
115	..... دليل الموجة Waveguide
118	..... الموصلات والمحولات
120	..... الهوائيات وأنماط الإشعاع
128	..... أنواع الهوائيات
133	..... نظرية العاكس Reflector Theory
134	..... المضخمات Amplifiers
136	..... تصاميم الهوائيات العملية
148	..... الأدوات المطلوبة

## 155.....تجهيزات الشبكة

155	..... الشبكات اللاسلكية والأسلاك
157	..... إختيار مكونات الشبكة اللاسلكية
159	..... الحلول التجارية وتلك التي يمكنك صنعها بنفسك DIY
162	..... التجهيزات الإحترافية للحماية من الصواعق
164	..... بناء نقطة ولوج باستخدام حاسب شخصي

## 178.....أمن ومراقبة الشبكة

179	..... الأمن الفيزيائي
181	..... التهديدات الأمنية للشبكة
183	..... التحقق من الهوية Authentication
189	..... الخصوصية Privacy
197	..... مراقبة الشبكة Network Monitoring
229	..... ما هي حالة الشبكة التي يمكن اعتبارها طبيعية؟
233	..... كيفية تفسير الرسوم البيانية لسيل البيانات عبر الشبكة

## 239.....الطاقة الشمسية

239	..... الطاقة الشمسية
240	..... مكونات أنظمة الطاقة الشمسية
246	..... الوحدة الشمسية
248	..... خصائص الوحدات الشمسية
249	..... الخصائص اللازمة لتصميم نظام الطاقة الشمسية
249	..... توصيل الوحدات الشمسية
251	..... البطارية
258	..... منظم الشحن
260	..... المحولات

# دليل المحتويات

3..... دليل المحتويات

7..... هذا الكتاب

1..... تقديم

5..... البداية

6..... هدف هذا الكتاب

7..... موقع الوصلات اللاسلكية ضمن شبكتك الحالية

7..... بروتوكولات الشبكات اللاسلكية

9..... أسئلة وأجوبة

13..... مقدمة عملية إلى المبادئ الفيزيائية للشبكات اللاسلكية

13..... ما هي الموجة؟

17..... الإستقطاب Polarization

18..... الطيف الكهرطيسي

19..... عرض الحزمة Bandwidth

19..... الترددات والأقنية

20..... سلوك الأمواج اللاسلكية

27..... خط النظر

30..... القدرة

32..... الفيزياء وحياتنا اليومية

33..... تصميم الشبكة

33..... أساسيات التشبيك

60..... تصميم الشبكة الفيزيائية

64..... الشبكات اللاسلكية 802.11

66..... الشبكات المعشقة وبروتوكول OLSR

77..... تخطيط إستطاعة الشبكة

80..... تخطيط الوصلة Link Planning

95..... تحسين أداء الوصلات اللاسلكية Traffic Optimization

106..... تحسين أداء وصلة الإنترنت Internet Link Optimization

111..... للمزيد من المعلومات

# الشبكات اللاسلكية في الدول النامية

للمزيد من المعلومات عن هذا المشروع تفضل بزيارة موقعنا على شبكة الإنترنت:

<http://wndw.net/>

الإصدار الأول من النسخة الإنكليزية، كانون الثاني 2006

الإصدار الأول من النسخة العربية، شباط 2008

الإصدار الثاني من النسخة الإنكليزية، كانون الأول 2007

الإصدار الثاني من النسخة العربية، أيلول 2008

يحتفظ منتجو التجهيزات بحقوق استخدام الكثير من الأسماء والعلامات المعتمدة في تجهيزاتهم على اعتبارها علامات تجارية فارقة. ستطبع هذه الأسماء والعلامات عند ظهورها في هذا الكتاب (في حال كان المؤلفون على دراية بأنها علامة تجارية مسجلة) باستخدام الأحرف الكبيرة للعبارة بأكملها أو لأحرفها الأولية. تعود ملكية جميع العلامات التجارية الأخرى إلى أصحابها الأصليين.

لقد جهد مؤلفو وناشرو هذا الكتاب قدر المستطاع في تحضير محتوياته، لكنهم يبرنون أنفسهم من أية ضمانات صريحة أو ضمنية ولا يتحملون أية مسؤولية عن أي أخطاء أو نواقص. لا يتحمل المؤلفون والناشرون أية مسؤولية قانونية عن الأضرار العرضية أو المترتبة عن استخدام المعلومات الواردة في هذا الكتاب.



يخضع هذا الكتاب لاتفاقية ترخيص العموميات المبدعة Attribution-ShareAlike 3.0. للمزيد من المعلومات عن حقوقك في استخدام وإعادة

توزيع هذا العمل راجع الموقع التالي: <http://creativecommons.org/licenses/by-sa/3.0/>

sa/3.0/

# الشبكات اللاسلكية في الدول النامية

الإصدار الثاني

دليل عملي لتخطيط وبناء بنى الإتصالات التحتية  
منخفضة التكاليف

نقله إلى العربية:  
محمد أنس طويلة